แผนพัฒนาท้องถิ่น
(พ.ศ. 2566-2570)
เทศบาลตำบลสามง่าม

(แก้ไข ครั้งที่ 1/2566)

อำเภอดอนตูม จังหวัดนครปฐม

Samngam Subdistrict Municipality
Don Tum, Nakhon Pathom

WWW.SAMNGAM-NP.GO.TH

ประกาศเทศบาลตำบลสามง่าม

เรื่อง ประกาศใช้แผนพัฒนาท้องถิ่น (พ.ศ. ๒๕๖๖ – ๒๕๗๐) ของเทศบาลตำบลสามง่าม (แก้ไข ครั้งที่ ๑/๒๕๖๖)

.....

ตามที่ เทศบาลตำบลสามง่าม ได้ประกาศเทศบาลตำบลสามง่าม เรื่อง อนุมัติใช้แผนพัฒนาท้องถิ่น (พ.ศ. ๒๕๖๖ - ๒๕๗๐) ของเทศบาลตำบลสามง่าม ประกาศลงวันที่ ๒๙ ตุลาคม ๒๕๖๔ และได้มีประกาศใช้แผนพัฒนาท้องถิ่น (พ.ศ. ๒๕๖๖ - ๒๕๗๐) ของเทศบาลตำบลสามง่าม (เพิ่มเติม ครั้งที่ ๑/๒๕๖๕) , (เพิ่มเติม ครั้งที่ ๑/๒๕๖๕) และประกาศใช้แผนพัฒนาท้องถิ่น (พ.ศ. ๒๕๖๖ - ๒๕๗๐) ของเทศบาลตำบลสามง่าม (แก้ไข ครั้งที่ ๑/๒๕๖๕) และ (แก้ไข ครั้งที่ ๑/๒๕๖๕) แล้ว นั้น

เพื่อให้เกิดความสอดคล้องหรือเชื่อมโยงกันระหว่างแผนพัฒนาท้องถิ่นของเทศบาลตำบลสามง่าม กับแผนพัฒนาเศรษฐกิจและสังคมแห่งชาติ ฉบับที่ ๑๓ (พ.ศ.๒๕๖๖-๒๕๗๐) ยุทธศาสตร์ชาติ ๒๐ ปี (พ.ศ. ๒๕๖๑-๒๕๘๐) แผนพัฒนาจังหวัด/กลุ่มจังหวัด/ภาค ยุทธศาสตร์การพัฒนาขององค์กรปกครองส่วนท้องถิ่นในเขตจังหวัดนครปฐม ในส่วนที่ ๒ ยุทธศาสตร์องค์กรปกครองส่วนท้องถิ่น และส่วนที่ ๓ การนำแผนพัฒนาท้องถิ่นไปสู่การปฏิบัติ เทศบาลตำบลสามง่าม จึงได้แก้ไขแผนพัฒนาท้องถิ่น (พ.ศ. ๒๕๖๖ - ๒๕๗๐) ของเทศบาลตำบลสามง่าม (ครั้งที่ ๑/๒๕๖๖) โดยเป็นไปตามความในข้อ ๔ และข้อ ๒๑ แห่งระเบียบกระทรวงมหาดไทย ว่าด้วยการจัดทำแผนพัฒนาขององค์กรปกครองส่วนท้องถิ่น พ.ศ. ๒๕๔๘ และที่แก้ไขเพิ่มเติมถึง (ฉบับที่ ๓) พ.ศ. ๒๕๖๑ และหนังสือกระทรวงมหาดไทย ที่ มท ๐๘๑๐.๓/ว ๖๐๘๖ ลงวันที่ ๑๙ สิงหาคม ๒๕๖๕ ซึ่งนายกเทศมนตรีตำบลสามง่าม ได้ให้ความเห็นชอบแผนพัฒนาท้องถิ่นที่แก้ไขของเทศบาลตำบลสามง่ามเรียบร้อยแล้ว เพื่อเป็นแนวทางในการบริหารกิจการของเทศบาลตำบลสามง่าม และนำไปปฏิบัติโดยใช้เป็นกรอบในการจัดทำงบประมาณรายจ่ายประจำปี งบประมาณรายจ่ายเพิ่มเติม และงบประมาณจากเงินสะสม รวมทั้งวางแนวทางเพื่อให้มีการปฏิบัติให้บรรลุวัตถุประสงค์ตามโครงการพัฒนาที่กำหนดไว้ในแผนพัฒนาท้องถิ่น ต่อไป

ดังนั้น เพื่อให้เป็นไปตามความในข้อ ๒๑ , ข้อ ๒๔ และข้อ ๒๕ แห่งระเบียบกระทรวงมหาดไทย ว่าด้วยการจัดทำแผนพัฒนาขององค์กรปกครองส่วนท้องถิ่น พ.ศ. ๒๕๔๘ และที่แก้ไขเพิ่มเติมถึง (ฉบับที่ ๓) พ.ศ. ๒๕๖๑ และหนังสือกระทรวงมหาดไทย ที่ มท ๐๘๑๐.๓/ว ๖๐๘๖ ลงวันที่ ๑๙ สิงหาคม ๒๕๖๕ เทศบาลตำบลสามง่าม จึงประกาศใช้แผนพัฒนาท้องถิ่น (พ.ศ. ๒๕๖๖-๒๕๗๐) ของเทศบาลตำบลสามง่าม (แก้ไข ครั้งที่ ๑/๒๕๖๖) รายละเอียดปรากฏตามเอกสารแนบท้ายนี้ และประกาศให้ประชาชนทราบโดยทั่วกัน อนึ่ง สำหรับรายละเอียดการแก้ไขแผนพัฒนาท้องถิ่นดังกล่าว สามารถขอดูรายละเอียดได้ที่ศูนย์ข้อมูลข่าวสารเทศบาลตำบลสามง่าม ในวันและเวลาราชการ หรือทางเว็บไซต์ www.samngam-np.go.th

ประกาศ ณ วันที่ ๒๗ เดือน กุมภาพันธ์ พ.ศ. ๒๕๖๖

(นายสมรัก มีใจดี)

นายกเทศมนตรีตำบลสามง่าม

คำนำ

ตามที่ กระทรวงมหาดไทย ได้กำหนดแนวทางการดำเนินการตามแผนพัฒนาท้องถิ่นขององค์กรปกครองส่วน ประกอบกับ หนังสือกระทรวงมหาดไทย ที่ มท ๐๘๑๐.๓/ว ๖๐๘๖ ลงวันที่ ๑๙ สิงหาคม ๒๕๖๕ กำหนดว่า เมื่อราชกิจจานุเบกษาประกาศใช้แผนพัฒนาเศรษฐกิจและสังคมแห่งชาติ ฉบับที่ ๑๓ (พ.ศ. ๒๕๖๖ – ๒๕๗๐) ให้องค์กรปกครองส่วนท้องถิ่นนำหมุดหมายในแผนพัฒนาเศรษฐกิจและสังคมแห่งชาติ ฉบับที่ ๑๓ ลงรายละเอียดที่มีความสอดคล้องหรือเชื่อมโยงกับยุทธศาสตร์ชาติ ๒๐ ปี (พ.ศ. ๒๕๖๑-๒๕๘๐) แผนพัฒนาจังหวัด/กลุ่มจังหวัด/ภาค ยุทธศาสตร์การพัฒนาขององค์กรปกครองส่วนท้องถิ่นในเขตจังหวัด และยุทธศาสตร์องค์กรปกครองส่วนท้องถิ่น ในส่วนที่ ๒ ยุทธศาสตร์ขององค์กรปกครองส่วนท้องถิ่น และส่วนที่ ๓ การนำแผนพัฒนาท้องถิ่นไปสู่การปฏิบัติ โดยให้แล้วเสร็จภายใน ๑๒๐ วัน นับแต่วันประกาศในราชกิจจานุเบกษา โดยเป็นอำนาจของผู้บริหารท้องถิ่น ในดำเนินการ “แก้ไข” เพื่อให้องค์กรปกครองส่วนท้องถิ่น ใช้แผนพัฒนาท้องถิ่น เป็นกรอบในการจัดทำงบประมาณรายจ่ายประจำปี งบประมาณรายจ่ายเพิ่มเติม และงบประมาณจากเงินสะสมในช่วงของแผนนั้น รวมทั้งวางแนวทางเพื่อให้มีการปฏิบัติให้บรรลุวัตถุประสงค์ตามโครงการพัฒนาที่กำหนดไว้ในแผนพัฒนาท้องถิ่น

เทศบาลตำบลสามง่าม จึงได้ดำเนินการแก้ไขความเชื่อมโยงยุทธศาสตร์ในการพัฒนาขององค์กรปกครองส่วนท้องถิ่น เพื่อให้เชื่อมโยงและสอดคล้องกับยุทธศาสตร์ชาติ ๒๐ ปี แผนพัฒนาเศรษฐกิจและสังคมแห่งชาติ ฉบับที่ ๑๓ เป้าหมายการพัฒนาที่ยั่งยืน (SDGs) แผนพัฒนาภาค แผนพัฒนากลุ่มจังหวัด แผนพัฒนาจังหวัด เป็นไปในทิศทางเดียวกัน และหวังเป็นอย่างยิ่งว่าแผนพัฒนาท้องถิ่น (พ.ศ. ๒๕๖๖ - ๒๕๗๐) ของเทศบาลตำบลสามง่าม (แก้ไข ฉบับที่ ๑/๒๕๖๖) ฉบับนี้ จะเป็นประโยชน์ในการจัดทำแผนพัฒนาท้องถิ่น เกิดประสิทธิภาพและประสิทธิผล เกิดประโยชน์สูงสุดและสอดคล้องกับปัญหาความต้องการของประชาชนในท้องถิ่น ต่อไป

เทศบาลตำบลสามง่าม
งานวิเคราะห์นโยบายและแผน
ฝ่ายแผนงานและงบประมาณ
สำนักปลัดเทศบาล
กุมภาพันธ์ ๒๕๖๖

สารบัญ

เรื่อง	หน้า
คำนำ	**ก**
ส่วนที่ ๒ ยุทธศาสตร์องค์กรปกครองส่วนท้องถิ่น	๑
ส่วนที่ ๓ การนำแผนพัฒนาท้องถิ่นไปสู่การปฏิบัติ	๔๘
◈ **บัญชีสรุปโครงการพัฒนาแผนพัฒนาท้องถิ่น (พ.ศ.๒๕๖๖ – ๒๕๗๐) (แบบ ผ. ๐๑)**	๕๗
◈ **บัญชีสรุปโครงการพัฒนาที่นำมาจากแผนพัฒนาหมู่บ้านและแผนชุมชน (แบบ ผ. ๐๑/๑)**	๖๐
◈ **บัญชีโครงการพัฒนา ของแผนพัฒนาท้องถิ่น (พ.ศ.๒๕๖๖ – ๒๕๗๐) (แบบ ผ. ๐๒)**	
๑. ยุทธศาสตร์การพัฒนาการมีบริการขั้นพื้นฐานและสิ่งแวดล้อมที่ดี	
๑.๑ แผนงานอุตสาหกรรมและการโยธา	๖๒
๑.๒ แผนงานการเกษตร	๑๙๒
๑.๓ แผนงานการพาณิชย์	๒๓๒
๑.๔ แผนงานเคหะและชุมชน	๒๖๘
๒. ยุทธศาสตร์การพัฒนาการแก้ไขความยากจน เสริมรายได้ และส่งเสริมเกษตรปลอดสารพิษ	
๒.๑ แผนงานสร้างความเข้มแข็งของชุมชน	๒๗๑
๓. ยุทธศาสตร์การพัฒนาคนและชุมชนให้เข้มแข็ง	
๓.๑ แผนงานการศึกษา	๒๗๓
๓.๒ แผนงานสาธารณสุข	๒๘๓
๓.๓ แผนงานบริหารงานทั่วไป	๒๙๒
๓.๔ แผนงานการศาสนา วัฒนธรรม และนันทนาการ	๒๙๖
๓.๕ แผนงานงบกลาง	๓๐๐
๔. ยุทธศาสตร์การพัฒนาการบริหารการจัดการบ้านเมืองที่ดี	
๔.๑ แผนงานบริหารงานทั่วไป	๓๐๒
๕. ยุทธศาสตร์การพัฒนาการรักษาความมั่นคงความสงบเรียบร้อยความปลอดภัยในชีวิตและทรัพย์สิน	
๕.๑ แผนงานการรักษาความสงบภายใน	๓๐๗
◈ **บัญชีโครงการพัฒนาที่นำมาจากแผนพัฒนาหมู่บ้านและแผนพัฒนาชุมชน (แบบ ผ. ๐๒/๑)**	๓๑๐
◈ **บัญชีโครงการพัฒนาสำหรับโครงการที่เกินศักยภาพขององค์กรปกครองส่วนท้องถิ่นที่ใช้สำหรับการประสานแผนพัฒนาท้องถิ่น (แบบ ผ. ๐๒/๒)**	๓๓๒
◈ **บัญชีครุภัณฑ์ (ผ. ๐๓)**	๓๙๗
ภาคผนวก	
๑. หนังสือกระทรวงมหาดไทย ที่ มท ๐๘๑๐.๓/ว ๖๐๘๖ ลงวันที่ ๑๙ สิงหาคม ๒๕๖๕ เรื่อง ซักซ้อมแนวทางปฏิบัติการใช้แผนพัฒนาท้องถิ่นขององค์กรปกครองส่วนท้องถิ่น เพื่อจัดทำบริการสาธารณะหรือกิจกรรมสาธารณะ	๔๒๘
๒. หนังสือกระทรวงมหาดไทย ที่ มท ๐๘๑๐.๓/ว ๗๕๐๙ ลงวันที่ ๗ ตุลาคม ๒๕๖๕ เรื่อง แนวทางการดำเนินงานตามแผนพัฒนาท้องถิ่นขององค์กรปกครองส่วนท้องถิ่น	๔๓๓

ส่วนที่ ๒

ยุทธศาสตร์ขององค์กรปกครองส่วน

๑. ความสัมพันธ์ระหว่างแผนพัฒนาระดับมหภาค

๑. แผนยุทธศาสตร์ชาติ ๒๐ ปี (พ.ศ. ๒๕๖๑ - ๒๕๘๐)

❁ <u>วิสัยทัศน์ประเทศไทย</u>

“ประเทศไทยมีความมั่นคง มั่งคั่ง ยั่งยืน เป็นประเทศพัฒนาแล้ว ด้วยการพัฒนาตามหลักปรัชญาของเศรษฐกิจพอเพียง” หรือเป็นคติพจน์ประจำชาติว่า “มั่นคง มั่งคั่ง ยั่งยืน” เพื่อสนองตอบต่อผลประโยชน์แห่งชาติ อันได้แก่ การมีเอกราช อธิปไตย การดำรงอยู่อย่างมั่นคง และยั่งยืนของ สถาบันหลักของชาติและประชาชนจากภัยคุกคามทุกรูปแบบ การอยู่ร่วมกันในชาติอย่างสันติสุข เป็นปึกแผ่น มีความมั่นคงทางสังคมท่ามกลางพหุสังคมและการมีเกียรติและศักดิ์ศรีของความเป็นมนุษย์ ความเจริญเติบโตของชาติ ความเป็นธรรมและความอยู่ดีมีสุขของประชาชน ความยั่งยืนของฐาน ทรัพยากรธรรมชาติ สิ่งแวดล้อม ความมั่นคงทางพลังงานและอาหาร ความสามารถในการรักษา ผลประโยชน์ของชาติภายใต้การเปลี่ยนแปลงของสภาวะแวดล้อมระหว่างประเทศ และการอยู่ร่วมกัน อย่างสันติประสานสอดคล้องกันด้านความมั่นคงในประชาคมอาเซียนและประชาคมโลกอย่างมีเกียรติ และศักดิ์ศรี

ความมั่นคง หมายถึง การมีความมั่นคงปลอดภัยจากภัยและการเปลี่ยนแปลงทั้งภายในประเทศ และภายนอกประเทศในทุกระดับ ทั้งระดับประเทศ สังคม ชุมชน ครัวเรือน และปัจเจกบุคคล และ มีความมั่นคงในทุกมิติ ทั้งมิติทางการทหาร เศรษฐกิจ สังคม สิ่งแวดล้อม และการเมือง เช่น ประเทศ มีความมั่นคงในเอกราชและอธิปไตย มีการปกครองระบอบประชาธิปไตยที่มีพระมหากษัตริย์ทรงเป็น ประมุข สถาบันชาติ ศาสนา พระมหากษัตริย์มีความเข้มแข็งเป็นศูนย์กลางและเป็นที่ยึดเหนี่ยวจิตใจ ของประชาชน มีระบบการเมืองที่มั่นคงเป็นกลไกที่นำไปสู่การบริหารประเทศที่ต่อเนื่องและโปร่งใสตามหลักธรรมาภิบาล สังคมมีความปรองดองและความสามัคคี สามารถผนึกกำลังเพื่อพัฒนาประเทศ ชุมชน มีความเข้มแข็ง ครอบครัวมีความอบอุ่น ประชาชนมีความมั่นคงในชีวิต มีงานและรายได้ที่มั่นคงพอเพียง กับการดำรงชีวิต มีการออมสำหรับวัยเกษียณ ความมั่นคงของอาหาร พลังงาน และน้ำมีที่อยู่อาศัย และความปลอดภัยในชีวิตทรัพย์สิน

ความมั่งคั่ง หมายถึง ประเทศไทยมีการขยายตัวของเศรษฐกิจอย่างต่อเนื่องและมีความยั่งยืน จนเข้าสู่กลุ่มประเทศรายได้สูง ความเหลื่อมล้ำของการพัฒนาลดลง ประชากรมีความอยู่ดีมีสุข ได้รับผลประโยชน์จากการพัฒนาอย่างเท่าเทียมกันมากขึ้น และมีการพัฒนาอย่างทั่วถึงทุกภาคส่วน มีคุณภาพชีวิตตามมาตรฐานขององค์การสหประชาชาติ ไม่มีประชาชนที่อยู่ในภาวะความยากจน เศรษฐกิจในประเทศมีความเข้มแข็ง ขณะเดียวกันต้องมีความสามารถในการแข่งขันกับประเทศต่างๆ ทั้งในตลาดโลกและตลาดภายในประเทศเพื่อให้สามารถสร้างรายได้ทั้งจากภายในและภายนอกประเทศ ตลอดจนมีการสร้างฐานเศรษฐกิจและสังคมแห่งอนาคตเพื่อให้สอดรับกับบริบทการพัฒนา ที่เปลี่ยนแปลงไป และประเทศไทยมีบทบาทที่สำคัญในเวทีโลก และมีความสัมพันธ์ทางเศรษฐกิจ และการค้าอย่างแน่นแฟ้นกับประเทศในภูมิภาคเอเชีย เป็นจุดสำคัญของการเชื่อมโยงในภูมิภาค ทั้งการคมนาคมขนส่ง การผลิต การค้า การลงทุน และการทำธุรกิจ เพื่อให้เป็นพลังในการพัฒนา นอกจากนี้ ยังมีความสมบูรณ์ในทุนที่จะสามารถสร้างการพัฒนาต่อเนื่องไปได้ ได้แก่ ทุนมนุษย์ ทุนทางปัญญา ทุนทางการเงิน ทุนที่เป็นเครื่องมือเครื่องจักร ทุนทางสังคม และทุนทรัพยากรธรรมชาติและสิ่งแวดล้อม

ความยั่งยืน หมายถึง การพัฒนาที่สามารถสร้างความเจริญ รายได้ และคุณภาพชีวิตของประชาชนให้เพิ่มขึ้นอย่างต่อเนื่อง ซึ่งเป็นการเจริญเติบโตของเศรษฐกิจที่อยู่บนหลักการใช้ การรักษาและการฟื้นฟูฐานทรัพยากรธรรมชาติอย่างยั่งยืน ไม่ใช้ทรัพยากรธรรมชาติจนเกินพอดี ไม่สร้างมลภาวะต่อสิ่งแวดล้อมจนเกินความสามารถในการรองรับและเยียวยาของระบบนิเวศ การผลิตและการบริโภคเป็นมิตรกับสิ่งแวดล้อม และสอดคล้องกับเป้าหมายการพัฒนาที่ยั่งยืน ทรัพยากรธรรมชาติมีความอุดมสมบูรณ์มากขึ้นและสิ่งแวดล้อมมีคุณภาพดีขึ้น คนมีความรับผิดชอบต่อสังคม มีความ เอื้ออาทร เสียสละเพื่อผลประโยชน์ส่วนรวม รัฐบาลมีนโยบายที่มุ่งประโยชน์ส่วนรวมอย่างยั่งยืน และให้ความสำคัญกับการมีส่วนร่วมของประชาชน และทุกภาคส่วนในสังคมยึดถือและปฏิบัติตาม หลักปรัชญาของเศรษฐกิจพอเพียงเพื่อการพัฒนาอย่างสมดุล มีเสถียรภาพและยั่งยืน

❁ เป้าหมายการพัฒนาประเทศ

เป้าหมายการพัฒนาประเทศ คือ **“ประเทศชาติมั่นคง ประชาชนมีความสุข เศรษฐกิจพัฒนาอย่างต่อเนื่อง สังคมเป็นธรรม ฐานทรัพยากรธรรมชาติยั่งยืน”** โดยยกระดับศักยภาพของประเทศในหลากหลายมิติ พัฒนาคนในทุกมิติและในทุกช่วงวัยให้เป็นคนดี เก่ง และมีคุณภาพ สร้างโอกาส และความเสมอภาคทางสังคม สร้างการเติบโตบนคุณภาพชีวิตที่เป็นมิตรกับสิ่งแวดล้อม และมีภาครัฐของ ประชาชนเพื่อประชาชนและประโยชน์ส่วนรวม โดยการประเมินผลการพัฒนาตามยุทธศาสตร์ชาติ ประกอบด้วย

๑) ความอยู่ดีมีสุขของคนไทยและสังคมไทย
๒) ขีดความสามารถในการแข่งขัน การพัฒนาเศรษฐกิจ และการกระจายรายได้
๓) การพัฒนาทรัพยากรมนุษย์ของประเทศ
๔) ความเท่าเทียมและความเสมอภาคของสังคม
๕) ความหลากหลายทางชีวภาพ คุณภาพสิ่งแวดล้อม และความยั่งยืนของทรัพยากรธรรมชาติ
๖) ประสิทธิภาพการบริหารจัดการและการเข้าถึงการให้บริการของภาครัฐ

❁ ประเด็นยุทธศาสตร์ชาติ

๑. ยุทธศาสตร์ชาติด้านความมั่นคง

มีเป้าหมายการพัฒนาที่สำคัญ คือ ประเทศชาติมั่นคง ประชาชนมีความสุข เน้นการบริหารจัดการสภาวะแวดล้อมของประเทศให้มีความมั่นคง ปลอดภัย เอกราช อธิปไตย และมีความสงบเรียบร้อยในทุกระดับ ตั้งแต่ระดับชาติ สังคม ชุมชน มุ่งเน้นการพัฒนาคน เครื่องมือ เทคโนโลยี และระบบฐานข้อมูลขนาดใหญ่ให้มีความพร้อมสามารถรับมือกับภัยคุกคาม และภัยพิบัติได้ทุกรูปแบบ และทุกระดับความรุนแรง ควบคู่ไปกับการป้องกันและแก้ไขปัญหา ด้านความมั่นคงที่มีอยู่ในปัจจุบัน และที่อาจจะเกิดขึ้นในอนาคต ใช้กลไกการแก้ไขปัญหาแบบบูรณาการ ทั้งกับส่วนราชการ ภาคเอกชน ประชาสังคม และองค์กรที่ไม่ใช่รัฐ รวมถึงประเทศเพื่อนบ้าน และมิตรประเทศทั่วโลกบนพื้นฐานของหลักธรรมาภิบาล เพื่อเอื้ออำนวยประโยชน์ต่อการดำเนินการของยุทธศาสตร์ชาติด้านอื่น ๆ ให้สามารถขับเคลื่อนไปได้ตามทิศทางและเป้าหมายที่กำหนด

๒. ยุทธศาสตร์ชาติด้านการสร้างความสามารถในการแข่งขัน

มีเป้าหมายการพัฒนา ที่มุ่งเน้นการยกระดับศักยภาพของประเทศในหลากหลายมิติบนพื้นฐานแนวคิด ๓ ประการ ได้แก่ (๑) “ต่อยอดอดีต” โดยมองกลับไปที่รากเหง้าทางเศรษฐกิจ อัตลักษณ์วัฒนธรรม ประเพณี วิถีชีวิต และจุดเด่นทางทรัพยากรธรรมชาติที่หลากหลาย รวมทั้งความได้เปรียบเชิงเปรียบเทียบของประเทศ ในด้านอื่น ๆ นำมาประยุกต์ผสมผสานกับเทคโนโลยีและนวัตกรรม เพื่อให้สอดรับกับบริบทของ เศรษฐกิจและสังคมโลกสมัยใหม่ (๒) “ปรับปัจจุบัน” เพื่อปูทางสู่อนาคต ผ่านการพัฒนาโครงสร้างพื้นฐานของประเทศในมิติต่าง ๆ ทั้งโครงข่ายระบบคมนาคมและขนส่ง โครงสร้างพื้นฐานวิทยาศาสตร์ เทคโนโลยี และดิจิทัล และการปรับสภาพแวดล้อมให้เอื้อต่อการพัฒนาอุตสาหกรรมและบริการอนาคต และ (๓) “สร้างคุณค่าใหม่ในอนาคต” ด้วยการเพิ่มศักยภาพของผู้ประกอบการ พัฒนาคนรุ่นใหม่ รวมถึงปรับรูปแบบธุรกิจ เพื่อตอบสนองต่อความต้องการของตลาด ผสมผสานกับยุทธศาสตร์ที่รองรับ อนาคต บนพื้นฐานของการต่อยอดอดีตและปรับปัจจุบัน พร้อมทั้งการส่งเสริมและสนับสนุนจากภาครัฐ ให้ประเทศไทยสามารถสร้างฐานรายได้และการจ้างงานใหม่ ขยายโอกาสทางการค้าและการลงทุน ในเวทีโลก ควบคู่ไปกับการยกระดับรายได้และการกินดีอยู่ดี รวมถึงการเพิ่มขึ้นของคนชั้นกลาง และลดความเหลื่อมล้ำของคนในประเทศได้ในคราวเดียวกัน

๓. ยุทธศาสตร์ชาติด้านการพัฒนาและเสริมสร้างศักยภาพทรัพยากรมนุษย์

มีเป้าหมาย การพัฒนาที่สำคัญเพื่อพัฒนาคนในทุกมิติและในทุกช่วงวัยให้เป็นคนดี เก่ง และมีคุณภาพ โดยคนไทย มีความพร้อมทั้งกาย ใจ สติปัญญา มีพัฒนาการที่ดีรอบด้านและมีสุขภาวะที่ดีในทุกช่วงวัย มีจิตสาธารณะ รับผิดชอบต่อสังคมและผู้อื่น มัธยัสถ์ อดออม โอบอ้อมอารี มีวินัย รักษาศีลธรรม และเป็นพลเมืองดีของชาติ มีหลักคิดที่ถูกต้อง มีทักษะที่จำเป็นในศตวรรษที่ ๒๑ มีทักษะสื่อสาร ภาษาอังกฤษและภาษาที่สาม และอนุรักษ์ภาษาท้องถิ่น มีนิสัยรักการเรียนรู้และการพัฒนาตนเอง อย่างต่อเนื่องตลอดชีวิต สู่การเป็นคนไทยที่มีทักษะสูงเป็นนวัตกร นักคิด ผู้ประกอบการ เกษตรกรยุคใหม่ และอื่น ๆ โดยมีสัมมาชีพตามความถนัดของตนเอง

๔. ยุทธศาสตร์ชาติด้านการสร้างโอกาสและความเสมอภาคทางสังคม

มีเป้าหมาย การพัฒนาที่ให้ความสำคัญกับการดึงเอาพลังของภาคส่วนต่าง ๆ ทั้งภาคเอกชน ประชาสังคม ชุมชน ท้องถิ่น มาร่วมขับเคลื่อน โดยการสนับสนุนการรวมตัวของประชาชนในการร่วมคิดร่วมทำเพื่อส่วนรวม การกระจายอำนาจและความรับผิดชอบไปสู่กลไกบริหารราชการแผ่นดินในระดับท้องถิ่น การเสริมสร้างความเข้มแข็งของชุมชนในการจัดการตนเอง และการเตรียมความพร้อมของประชากรไทย ทั้งในมิติสุขภาพ เศรษฐกิจ สังคม และสภาพแวดล้อมให้เป็นประชากรที่มีคุณภาพ สามารถพึ่งตนเอง และทำประโยชน์แก่ครอบครัว ชุมชน และสังคมให้นานที่สุด โดยรัฐให้หลักประกันการเข้าถึงบริการและ สวัสดิการที่มีคุณภาพอย่างเป็นธรรมและทั่วถึง

๕. ยุทธศาสตร์ชาติด้านการสร้างการเติบโตบนคุณภาพชีวิตที่เป็นมิตรกับสิ่งแวดล้อม

มีเป้าหมายการพัฒนาที่สำคัญเพื่อนำไปสู่การบรรลุเป้าหมายการพัฒนาที่ยั่งยืนในทุกมิติ ทั้งด้านสังคม เศรษฐกิจ สิ่งแวดล้อม ธรรมาภิบาล และความเป็นหุ้นส่วนความร่วมมือระหว่างกัน ทั้งภายในและภายนอกประเทศอย่างบูรณาการ ใช้พื้นที่เป็นตัวตั้งในการกำหนดกลยุทธ์และแผนงาน และการให้ทุกฝ่ายที่เกี่ยวข้องได้เข้ามามีส่วนร่วมในแบบทางตรงให้มากที่สุดเท่าที่จะเป็นไปได้ โดยเป็น การดำเนินการบนพื้นฐานการเติบโตร่วมกัน ไม่ว่าจะเป็นทางเศรษฐกิจ สิ่งแวดล้อม และคุณภาพชีวิต โดยให้ความสำคัญกับการสร้างสมดุลทั้ง ๓ ด้าน อันจะนำไปสู่ความยั่งยืนเพื่อคนรุ่นต่อไปอย่างแท้จริง

๖. ยุทธศาสตร์ชาติด้านการปรับสมดุลและพัฒนาระบบการบริหารจัดการภาครัฐ

มีเป้าหมายการพัฒนาที่สำคัญเพื่อปรับเปลี่ยนภาครัฐที่ยึดหลัก “ภาครัฐของประชาชน เพื่อประชาชน และประโยชน์ส่วนรวม” โดยภาครัฐต้องมีขนาดที่เหมาะสมกับบทบาทภารกิจ แยกแยะบทบาท หน่วยงานของรัฐที่ทำหน้าที่ในการกำกับหรือในการให้บริการในระบบเศรษฐกิจที่มีการแข่งขัน มีสมรรถนะสูง ยึดหลักธรรมาภิบาล ปรับวัฒนธรรมการทำงานให้มุ่งผลสัมฤทธิ์และผลประโยชน์ส่วนรวม มีความทันสมัย และพร้อมที่จะปรับตัวให้ทันต่อการเปลี่ยนแปลงของโลกอยู่ตลอดเวลา โดยเฉพาะอย่างยิ่งการนำนวัตกรรม เทคโนโลยีข้อมูลขนาดใหญ่ ระบบการทำงานที่เป็นดิจิทัลเข้ามาประยุกต์ใช้อย่างคุ้มค่า และปฏิบัติงานเทียบได้กับมาตรฐานสากล รวมทั้งมีลักษณะเปิดกว้าง เชื่อมโยงถึงกันและเปิดโอกาสให้ ทุกภาคส่วนเข้ามามีส่วนร่วม เพื่อตอบสนองความต้องการของประชาชนได้อย่างสะดวก รวดเร็ว และ โปร่งใส โดยทุกภาคส่วนในสังคม ต้องร่วมกันปลูกฝังค่านิยมความซื่อสัตย์สุจริต ความมัธยัสถ์ และสร้าง จิตสำนึกในการปฏิเสธไม่ยอมรับการทุจริตประพฤติมิชอบอย่างสิ้นเชิง นอกจากนั้น กฎหมายต้องมีความ ชัดเจน มีเพียงเท่าที่จำเป็น มีความทันสมัย มีความเป็นสากล มีประสิทธิภาพ และนำไปสู่การลด ความเหลื่อมล้ำและเอื้อต่อการพัฒนา โดยกระบวนการยุติธรรมมีการบริหารที่มีประสิทธิภาพ เป็นธรรม ไม่เลือกปฏิบัติ และการอำนวยความยุติธรรมตามหลักนิติธรรม

❁ ประเทศไทย ๔.๐ (Thailand ๔.๐)

ประเทศไทย ๔.๐ คือ โมเดล หรือรูปแบบการพัฒนาทางเศรษฐกิจของประเทศ จากเดิมที่เป็นประเทศผู้ผลิตที่เน้นเกษตรกรรม มาสู่การพัฒนาที่เน้นอุตสาหกรรมเบา อุตสาหกรรมหนัก ให้กลายเป็นประเทศผู้ผลิตที่

- มีความคิดสร้างสรรค์
- มีนวัตกรรมที่สามารถสร้างมูลค่าเพิ่มได้ในระดับสูง
- มีการวิจัยและพัฒนาที่มีคุณภาพน่าเชื่อถือ
- มีความเป็นมิตรต่อสิ่งแวดล้อม และ
- สามารถช่วยลดความเหลื่อมล้ำในด้านรายได้ของประชากร

โดยมีเป้าหมาย ๕ กลุ่ม ที่ประเทศไทยมีองค์ความรู้ และศักยภาพที่จะพัฒนาต่อยอดได้ ประกอบด้วย

๑. กลุ่มอุตสาหกรรมอาหาร เกษตร และเทคโนโลยีชีวภาพ
๒. กลุ่มสาธารณสุข และเทคโนโลยีการแพทย์
๓. กลุ่มหุ่นยนต์อัจฉริยะ และระบบเครื่องกลอิเล็กทรอนิกส์ควบคุม
๔. กลุ่มอุตสาหกรรมดิจิทัล เทคโนโลยี และอินเทอร์เน็ตเชื่อมต่อ
๕. กลุ่มอุตสาหกรรมสร้างสรรค์ วัฒนธรรม และบริการที่มีมูลค่าสูง

๒. แผนพัฒนาเศรษฐกิจและสังคมแห่งชาติ ฉบับที่ ๑๓ (พ.ศ. ๒๕๖๖ - ๒๕๗๐)

■ หลักการและแนวคิด

แผนพัฒนาเศรษฐกิจและสังคมแห่งชาติ ฉบับที่ ๑๓ มีจุดมุ่งหมายสูงสุดเพื่อขับเคลื่อนการพัฒนาประเทศให้สามารถบรรลุผล ตามเป้าหมายการพัฒนาระยะยาวที่กำหนดไว้ในยุทธศาสตร์ชาติ โดยมุ่งหวังให้แผนพัฒนาเศรษฐกิจและสังคมแห่งชาติ ฉบับที่ ๑๓ (พ.ศ. ๒๕๖๖ – ๒๕๗๐) ทำหน้าที่เป็นกลไกในการชี้ประเด็นที่มีลำดับความสำคัญสูงต่อการพัฒนาประเทศใน ระยะ ๕ ปีและเพื่อผลักดันให้ประเทศสามารถก้าวข้ามความท้าทายต่าง ๆ เพื่อขับเคลื่อนสู่ความเจริญเติบโตที่ทุกภาคส่วนได้รับประโยชน์อย่างเท่าเทียมกัน โดยได้กำหนดทิศทางและเป้าหมายการพัฒนาบนพื้นฐานของหลักการและแนวคิดที่สำคัญ ๔ ประการ ได้แก่

๑. หลักปรัชญาของเศรษฐกิจพอเพียง โดยการสืบสาน รักษา ต่อยอดการพัฒนาตามหลักปรัชญาของเศรษฐกิจพอเพียง ซึ่งตั้งอยู่บนพื้นฐานของความพอประมาณ ความมีเหตุผล การสร้างภูมิคุ้มกันที่ดี ควบคู่กับการใช้เงื่อนไข ๒ ประการ เพื่อกำกับการกำหนดทิศทางและประเด็นการพัฒนาในส่วนต่าง ๆ ได้แก่ เงื่อนไขความรู้โดยการใช้องค์ความรู้ทางวิชาการที่รอบด้าน และเงื่อนไขคุณธรรม โดยยึดถือผลประโยชน์ของประชาชน และความเป็นธรรมในทุกมิติของสังคม

๒. แนวคิด Resilience ซึ่งเป็นแนวคิดที่มุ่งเน้นการลดความเปราะบางต่อความเปลี่ยนแปลง อันประกอบด้วยการพัฒนาความสามารถใน ๓ ระดับ ได้แก่

(๑) การพร้อมรับ (Cope) หมายถึง ความสามารถในการบริหารจัดการภายใต้สภาวะวิกฤติ ให้สามารถยืนหยัดและต้านทานความยากลำบาก รวมถึงฟื้นคืนกลับสู่สภาวะปกติได้อย่างรวดเร็ว

(๒) การปรับตัว (Adapt) หมายถึง การปรับทิศทาง รูปแบบ และแนวทางการพัฒนาให้สอดรับกับความเปลี่ยนแปลง พร้อมกระจายความเสี่ยงและปรับตัวอย่างเท่าทันเพื่อแสวงหา ประโยชน์จากสิ่งที่เกิดขึ้น

(๓) การเปลี่ยนแปลงเพื่อพร้อมเติบโตอย่างยั่งยืน (Transform) หมายถึง การเปลี่ยนแปลงเชิงโครงสร้างและปัจจัยพื้นฐานให้สอดรับกับความเปลี่ยนแปลง

๓. เป้าหมายการพัฒนาอย่างยั่งยืนของสหประชาชาติซึ่งอยู่บนพื้นฐานของแนวคิด “ไม่ทิ้งใครไว้ข้างหลัง” โดยมุ่งเสริมสร้างคุณภาพชีวิตที่ดีให้กับประชาชนทุกกลุ่ม ทั้งในมิติของการมีปัจจัยที่จำเป็นสำหรับการดำรงชีวิตขั้นพื้นฐานที่เพียงพอ การมีสภาพแวดล้อมที่ดี การมีปัจจัยสนับสนุนให้มีสุขภาพที่สมบูรณ์ทั้งทางร่างกายและจิตใจ การมีโอกาสที่จะใช้ศักยภาพของตนในการสร้างความเป็นอยู่ที่ดี รวมถึงการมุ่งส่งต่อทรัพยากรธรรมชาติและสิ่งแวดล้อมที่ดีไปยังคนรุ่นต่อไป

๔. โมเดลเศรษฐกิจ BCG ซึ่งเป็นแนวคิดการพัฒนาเศรษฐกิจใน ๓ รูปแบบควบคู่กัน ได้แก่ เศรษฐกิจชีวภาพ เศรษฐกิจหมุนเวียน และเศรษฐกิจสีเขียว โดยอาศัยฐานศักยภาพและความเข้มแข็งของประเทศ อันประกอบด้วยความหลากหลายทางชีวภาพ และความหลากหลายทางวัฒนธรรม พร้อมกับการใช้ประโยชน์จากองค์ความรู้ทางด้านวิทยาศาสตร์ เทคโนโลยี และนวัตกรรมในการสร้างมูลค่าเพิ่ม เพื่อผลักดันให้ประเทศมีการเจริญเติบโตทางเศรษฐกิจอย่างยั่งยืน และสามารถกระจายรายได้ โอกาส และความมั่งคั่งได้อย่างทั่วถึง นอกจากนี้ การจัดทำแผนพัฒนาเศรษฐกิจและสังคมแห่งชาติ ฉบับที่ ๑๓ ยังคำนึงถึงเงื่อนไขและข้อจำกัดของการพัฒนาประเทศที่สืบเนื่องมาจากการแพร่ระบาดของโรคโควิด-๑๙ รวมทั้งปัจจัยต่างๆ ที่เกี่ยวข้องทั้งทางตรงและทางอ้อม ซึ่งจะส่งผลให้บริบทของประเทศและของโลกเปลี่ยนแปลงไปในอนาคต

■ **วัตถุประสงค์และเป้าหมายการพัฒนา**

การวางกรอบการพัฒนาประเทศในระยะ ๕ ปี ภายใต้แผนพัฒนาเศรษฐกิจและสังคมแห่งชาติ ฉบับที่ ๑๓ มีความมุ่งหมายที่จะเร่ง เพิ่มศักยภาพของประเทศในการรับมือกับความเสี่ยงที่อาจส่งผลกระทบที่รุนแรง และเสริมสร้างความสามารถในการสร้างสรรค์ประโยชน์จากโอกาสที่เกิดขึ้นได้อย่างเหมาะสม และทันท่วงที แผนพัฒนาเศรษฐกิจและสังคมแห่งชาติ ฉบับที่ ๑๓ จึงมีวัตถุประสงค์เพื่อ พลิกโฉมประเทศไทยสู่ **“สังคมก้าวหน้า เศรษฐกิจสร้างมูลค่าอย่างยั่งยืน”** ซึ่งหมายถึงการสร้างการเปลี่ยนแปลงที่ครอบคลุมตั้งแต่ระดับโครงสร้าง นโยบาย และกลไก เพื่อมุ่งเสริมสร้างสังคมที่ก้าวทันพลวัตของโลก และเกื้อหนุนให้คนไทยมีโอกาสที่จะพัฒนาตนเองได้อย่างเต็มศักยภาพ พร้อมกับการปรับโครงสร้างเศรษฐกิจไปสู่การขับเคลื่อนด้วยเทคโนโลยี นวัตกรรม และความคิดสร้างสรรค์ มีความสามารถในการสร้างมูลค่าเพิ่มที่สูง และคำนึงถึงความยั่งยืนด้านสิ่งแวดล้อม เพื่อให้เป็นไปตามวัตถุประสงค์ข้างต้น แผนพัฒนาเศรษฐกิจและสังคมแห่งชาติ ฉบับที่ ๑๓ ได้กำหนดเป้าหมายหลัก จำนวน ๕ ประการ ประกอบด้วย

๑. การปรับโครงสร้างการผลิตสู่เศรษฐกิจฐานนวัตกรรม โดยยกระดับขีดความสามารถในการแข่งขันของภาคการผลิตและบริการสำคัญให้สูงขึ้น และสามารถตอบโจทย์พัฒนาการของเทคโนโลยีและสังคมยุคใหม่ และเป็นมิตรต่อสิ่งแวดล้อม เชื่อมโยงเศรษฐกิจท้องถิ่นและผู้ประกอบการรายย่อยกับห่วงโซ่มูลค่าของภาคการผลิตและบริการเป้าหมาย รวมถึงพัฒนาระบบนิเวศที่ส่งเสริมการค้าการลงทุน และนวัตกรรม

๒. การพัฒนาคนสำหรับโลกยุคใหม่ โดยพัฒนาให้คนไทยมีทักษะและคุณลักษณะที่เหมาะสมกับโลกยุคใหม่ ทั้งทักษะในด้านความรู้ ทักษะทางพฤติกรรม และคุณลักษณะตามบรรทัดฐานที่ดีของสังคม เตรียมพร้อมกำลังคนที่มีคุณภาพ สอดคล้องกับความต้องการของตลาดแรงงาน เอื้อต่อการปรับโครงสร้างเศรษฐกิจไปสู่ภาคการผลิต และบริการเป้าหมายที่มีศักยภาพและผลิตภาพสูงขึ้น รวมทั้งพัฒนาหลักประกันและ ความคุ้มครองทางสังคมเพื่อส่งเสริมความมั่นคงในชีวิต

๓. การมุ่งสู่สังคมแห่งโอกาสและความเป็นธรรม โดยลดความเหลื่อมล้ำทั้งในเชิงรายได้ ความมั่งคั่ง และโอกาสในการแข่งขันของภาคธุรกิจ สนับสนุนช่วยเหลือกลุ่มเปราะบางและผู้ด้อยโอกาส รวมถึงจัดให้มีบริการสาธารณะที่มีคุณภาพอย่างทั่วถึงและเท่าเทียม

๔. การเปลี่ยนผ่านไปสู่ความยั่งยืน โดยปรับปรุงการใช้ทรัพยากรธรรมชาติในการผลิตและบริโภค ให้มีประสิทธิภาพและสอดคล้องกับขีดความสามารถในการรองรับของระบบนิเวศ แก้ไขปัญหามลพิษด้วยวิธีการที่ยั่งยืน โดยเฉพาะมลพิษทางอากาศ ขยะ และมลพิษทางน้ำ และลดการปล่อยก๊าซเรือนกระจกเพื่อมุ่งสู่ความเป็นกลางทางคาร์บอน (Carbon neutrality) ภายในครึ่งแรกของศตวรรษนี้

๕. การเสริมสร้างความสามารถของประเทศในการรับมือกับการเปลี่ยนแปลงและความเสี่ยงภายใต้บริบทโลกใหม่ โดยการสร้างความพร้อมในการรับมือและแสวงหาโอกาสจากการเป็นสังคมสูงวัย การเปลี่ยนแปลงสภาพภูมิอากาศ ภัยจากโรคระบาด และภัยคุกคามทางไซเบอร์ พัฒนาโครงสร้างพื้นฐานและกลไกทางสถาบันที่เอื้อต่อการเปลี่ยนแปลงสู่ดิจิทัล รวมทั้งปรับปรุงโครงสร้างและระบบการบริหารงานของภาครัฐให้สามารถตอบสนองต่อการเปลี่ยนแปลงของบริบททางเศรษฐกิจ สังคม และเทคโนโลยีได้อย่างทันเวลา มีประสิทธิภาพ และมีธรรมาภิบาล

■ **หมุดหมายการพัฒนา**

เพื่อถ่ายทอดเป้าหมายหลักไปสู่ภาพของการขับเคลื่อนที่ชัดเจนในลักษณะของวาระการพัฒนา (Agenda) ที่เอื้อให้เกิดการทำงานร่วมกันของหลายหน่วยงาน และหลายภาคส่วนในการผลักดันการพัฒนาใน เรื่องใดเรื่องหนึ่งให้เกิดผลได้อย่างเป็นรูปธรรม แผนพัฒนาเศรษฐกิจและสังคมแห่งชาติ ฉบับที่ ๑๓ จึงได้กำหนดหมุดหมายการพัฒนา จำนวน ๑๓ หมุดหมาย ซึ่งเป็นการบ่งบอกถึงสิ่งที่ประเทศไทยปรารถนาจะ ‘เป็น’ มุ่งหวังจะ ‘มี’ หรือต้องการจะ ‘ขจัด’ เพื่อสะท้อนประเด็นการพัฒนาที่มีลำดับความสำคัญสูงต่อการพลิกโฉมประเทศไทยสู่ “สังคมก้าวหน้า เศรษฐกิจสร้างมูลค่าอย่างยั่งยืน” และการบรรลุเป้าหมายหลักของแผนพัฒนาเศรษฐกิจและสังคมแห่งชาติ ฉบับที่ ๑๓ โดยหมุดหมายการพัฒนานั้น มีที่มาจากการประเมินโอกาส

และความเสี่ยงของไทยในการพัฒนาประเทศภายใต้กรอบของยุทธศาสตร์ชาติ ซึ่งได้มีการพิจารณาถึงแนวโน้มการเปลี่ยนแปลงระดับโลก สถานการณ์การแพร่ระบาดของโรคโควิด-๑๙ รวมถึงผลการพัฒนาประเทศในระยะเวลาที่ผ่านมา ทั้งนี้ หมุดหมายการพัฒนาที่กำหนดขึ้นเป็นประเด็นที่มีลักษณะเชิงบูรณาการ ซึ่งสามารถนำไปสู่การพัฒนาทั้งในด้านเศรษฐกิจ สังคม ทรัพยากรธรรมชาติและสิ่งแวดล้อมไปพร้อมๆ กัน ทำให้แต่ละหมุดหมายสามารถสนับสนุนเป้าหมายหลักได้มากกว่าหนึ่งข้อ โดย แบ่งออกเป็น ๔ มิติ ดังนี้

๑. มิติภาคการผลิตและบริการเป้าหมาย

หมุดหมายที่ ๑ ไทยเป็นประเทศชั้นนำด้านสินค้าเกษตรและเกษตรแปรรูปมูลค่าสูง

หมุดหมายที่ ๒ ไทยเป็นจุดหมายของการท่องเที่ยวที่เน้นคุณภาพและความยั่งยืน

หมุดหมายที่ ๓ ไทยเป็นฐานการผลิตยานยนต์ไฟฟ้าที่สำคัญของโลก

หมุดหมายที่ ๔ ไทยเป็นศูนย์กลางทางการแพทย์และสุขภาพมูลค่าสูง

หมุดหมายที่ ๕ ไทยเป็นประตูการค้าการลงทุนและยุทธศาสตร์ทางโลจิสติกส์ที่สำคัญของภูมิภาค

หมุดหมายที่ ๖ ไทยเป็นฐานการผลิตอุปกรณ์อิเล็กทรอนิกส์อัจฉริยะที่สำคัญของโลก

๒. มิติโอกาสและความเสมอภาคทางเศรษฐกิจและสังคม

หมุดหมายที่ ๗ ไทยมีวิสาหกิจขนาดกลางและขนาดย่อมที่เข้มแข็ง มีศักยภาพสูง และสามารถแข่งขันได้

หมุดหมายที่ ๘ ไทยมีพื้นที่และเมืองอัจฉริยะที่น่าอยู่ ปลอดภัย เติบโตได้อย่างยั่งยืน

หมุดหมายที่ ๙ ไทยมีความยากจนข้ามรุ่นลดลง และคนไทยทุกคนมีความคุ้มครองทางสังคมที่เพียงพอ เหมาะสม

๓. มิติความยั่งยืนของทรัพยากรธรรมชาติและสิ่งแวดล้อม

หมุดหมายที่ ๑๐ ไทยมีเศรษฐกิจหมุนเวียนและสังคมคาร์บอนต่ำ

หมุดหมายที่ ๑๑ ไทยสามารถลดความเสี่ยงและผลกระทบจากภัยธรรมชาติ และการเปลี่ยนแปลงสภาพภูมิอากาศ

๔. มิติปัจจัยผลักดันการพลิกโฉมประเทศ

หมุดหมายที่ ๑๒ ไทยมีกำลังคนสมรรถนะสูง มุ่งเรียนรู้อย่างต่อเนื่อง ตอบโจทย์การพัฒนาแห่งอนาคต

หมุดหมายที่ ๑๓ ไทยมีภาครัฐที่ทันสมัย มีประสิทธิภาพ และตอบโจทย์ประชาชน

ที่มา : สำนักงานคณะกรรมการพัฒนาการเศรษฐกิจและสังคมแห่งชาติ

ความเชื่อมโยงระหว่างหมุดหมายการพัฒนากับเป้าหมายหลัก โดยหมุดหมายการพัฒนาที่กำหนดขึ้นเป็นประเด็นที่มีลักษณะเชิงบูรณาการที่ครอบคลุมการพัฒนาตั้งแต่ใน ระดับต้นน้ำจนถึงปลายน้ำ และสามารถนำไปสู่ผลพัฒนาทั้งในมิติเศรษฐกิจ สังคม ทรัพยากรธรรมชาติและ สิ่งแวดล้อมไปพร้อมๆ กัน ทำให้หมุดหมายแต่ละประการสามารถสนับสนุนเป้าหมายหลักได้มากกว่าหนึ่งข้อ นอกจากนี้การพัฒนาภายใต้แต่ละหมุดหมายไม่ได้แยกขาดจากกัน แต่มีการสนับสนุนหรือเอื้อประโยชน์ซึ่งกันและกัน

ความเชื่อมโยงระหว่างหมุดหมายการพัฒนากับเป้าหมายหลัก

การเชื่อมโยงเป้าหมายการพัฒนาที่ยั่งยืนกับแผนแม่บทภายใต้ยุทธศาสตร์ชาติ

๓. เป้าหมายการพัฒนาที่ยั่งยืน (Sustainable Development Goals : SDGs)

- **เป้าหมายการพัฒนาที่ยั่งยืน (Sustainable Development Goals : SDGs)**

มีทั้งหมด ๑๗ เป้าหมาย (Goals) ภายใต้หนึ่งเป้าหมายจะประกอบไปด้วยเป้าหมายย่อยๆ ที่เรียกว่า เป้าประสงค์ (Targets) ซึ่งมีจำนวนทั้งหมด ๑๖๙ เป้าประสงค์ และพัฒนาตัวชี้วัด (Indicators) จำนวน ๒๓๒ ตัวชี้วัด เพื่อติดตามความก้าวหน้าของเป้าประสงค์ดังกล่าว

เป้าหมายการพัฒนาทั้ง ๑๗ ข้อ สะท้อน ๓ เสาหลักของมิติความยั่งยืน (Three Pillars of Sustainability) คือ มิติด้านสังคม เศรษฐกิจ และสิ่งแวดล้อม บวกกับอีก ๒ มิติ คือ มิติด้านสันติภาพและสถาบัน และมิติด้านหุ้นส่วนการพัฒนาที่เชื่อมร้อยทุกมิติของความยั่งยืนไว้ด้วยกัน รวมเป็น ๕ มิติ

องค์การสหประชาชาติแบ่งเป้าหมาย ๑๗ ข้อ ออกเป็น ๕ กลุ่ม (เรียกว่า ๕ Ps) ประกอบด้วย

๑. People (มิติด้านสังคม): ครอบคลุมเป้าหมายที่ ๑ ถึง เป้าหมายที่ ๕

๒. Prosperity (มิติด้านเศรษฐกิจ): ครอบคลุมเป้าหมายที่ ๗ ถึง เป้าหมายที่ ๑๑

๓. Planet (มิติด้านสิ่งแวดล้อม): ครอบคลุมเป้าหมายที่ ๖ เป้าหมายที่ ๑๒ และ ๑๕

๔. Peace (มิติด้านสันติภาพและสถาบัน): ครอบคลุมเป้าหมายที่ ๑๖

๕. Partnership (มิติด้านหุ้นส่วนการพัฒนา): ครอบคลุมเป้าหมายที่ ๑๗

- **<u>เป้าหมาย ทั้ง ๑๗ เป้าหมาย</u> ประกอบด้วย**

เป้าหมายการพัฒนาที่ยั่งยืน ๑๗ เป้าหมาย ที่ครอบคลุมมิติการพัฒนาด้านการพัฒนาคน เศรษฐกิจ สิ่งแวดล้อม สันติภาพและความยุติธรรม และความเป็นหุ้นส่วนการพัฒนา มีความสอดคล้องกับ แนวทางการพัฒนาของประเทศภายใต้ยุทธศาสตร์ชาติ ๒๐ ปี ซึ่งเป็นเป้าหมายการพัฒนาประเทศอย่างยั่งยืน ตามหลักธรรมาภิบาล และเป็นกรอบในการจัดทำแผนการพัฒนาประเทศให้มีความสอดคล้องและบูรณาการ กัน เพื่อพัฒนาประเทศให้มั่นคง มั่งคั่ง และยั่งยืน โดยไม่ทิ้งใครไว้ข้างหลัง โดยมีรายละเอียด ดังนี

เป้าหมายที่	เป้าประสงค์
๑. ขจัดความยากจน	ยุติความยากจนทุกรูปแบบในทุกพื้นที่
๒. ขจัดความหิวโหย	ยุติความหิวโหย บรรลุความมั่นคงทางอาหาร และยกระดับโภชนาการ และส่งเสริมเกษตรกรรมที่ยั่งยืน
๓. สุขภาพและความเป็นอยู่ที่ดี	สร้างหลักประกันการมีสุขภาวะที่ดี และส่งเสริมความเป็นอยู่ที่ดีสำหรับทุกคนในทุกช่วงวัย
๔. การศึกษาที่มีคุณภาพ	สร้างหลักประกันว่าทุกคนมีการศึกษาที่มีคุณภาพอย่างครอบคลุมและเท่าเทียม และสนับสนุนโอกาสในการเรียนรู้ตลอดชีวิต
๕. ความเท่าเทียมทางเพศ	บรรลุความเสมอภาคระหว่างเพศ และเพิ่มบทบาทของสตรีและเด็กหญิงทุกคน
๖. น้ำสะอาดและการสุขาภิบาล	สร้างหลักประกันเรื่องน้ำและการสุขาภิบาล ให้มีการจัดการอย่างยั่งยืนและมีสภาพพร้อมใช้ สำหรับทุกคน
๗. พลังสะอาดที่เข้าถึงได้	สร้างหลักประกันว่าทุกคนเข้าถึงพลังงานสมัยใหม่ในราคาที่ สามารถซื้อหาได้ เชื่อถือได้ และยั่งยืน
๘. งานที่มีคุณค่าและการเติบโตทางเศรษฐกิจ	ส่งเสริมการเจริญเติบโตทางเศรษฐกิจที่ต่อเนื่อง ครอบคลุมและยั่งยืน การจ้างงานเต็มที่และ มีผลิตภาพ และการมีงานที่มี คุณค่าสำหรับทุกคน

เป้าหมายที่	เป้าประสงค์
๙. โครงสร้างพื้นฐาน นวัตกรรมและอุตสาหกรรม	สร้างโครงสร้างพื้นฐานที่มีความยืดหยุ่นต่อการเปลี่ยนแปลง ส่งเสริมการพัฒนาอุตสาหกรรม ที่ครอบคลุมและยั่งยืน และส่งเสริมนวัตกรรม
๑๐. ลดความเหลื่อมล้ำ	ลดความไม่เสมอภาคภายในและระหว่างประเทศ
๑๑. เมืองและชุมชนที่ยั่งยืน	ทำให้เมืองและการตั้งถิ่นฐานของมนุษย์ มีความครอบคลุม ปลอดภัย ยืดหยุ่นต่อการเปลี่ยนแปลง และยั่งยืน
๑๒. การผลิตและการบริโภคที่ยั่งยืน	สร้างหลักประกันให้มีแบบแผนการผลิตและการบริโภคที่ยั่งยืน
๑๓. การรับมือกับการเปลี่ยนแปลงสภาพภูมิอากาศ	ปฏิบัติการอย่างเร่งด่วนเพื่อต่อสู้กับการเปลี่ยนแปลงสภาพภูมิอากาศ และผลกระทบที่เกิดขึ้น
๑๔. ทรัพยากรทางทะเล	อนุรักษ์และใช้ประโยชน์จากมหาสมุทร ทะเล และทรัพยากรทางทะเลอย่างยั่งยืน เพื่อการพัฒนาที่ยั่งยืน ๔๐ แผนพัฒนาท้องถิ่น (พ.ศ.๒๕๖๖ - ๒๕๗๐) เทศบาลนครนครปฐม แก้ไขครั้งที่ ๘/๒๕๖๕
๑๕. ระบบนิเวศบนบก	ปกป้อง ฟื้นฟู และสนับสนุนการใช้ระบบนิเวศบนบกอย่างยั่งยืน จัดการป่าไม้ที่ยั่งยืน ต่อสู้การกลายสภาพเป็นทะเลทราย หยุดการเสื่อมโทรมของที่ดินและฟื้นสภาพกลับมาใหม่ และหยุดการสูญเสียความหลากหลายทางชีวภาพ
๑๖. ความสงบสุข ยุติธรรมและสถาบันเข้มแข็ง	ส่งเสริมสังคมที่สงบสุขและครอบคลุมเพื่อการพัฒนาที่ยั่งยืน ให้ ทุกคนเข้าถึงความยุติธรรม และสร้างสถาบันที่มีประสิทธิผล รับผิดชอบ และครอบคลุมในทุกระดับ
๑๗. ความร่วมมือเพื่อการพัฒนาที่ยั่งยืน	เสริมความแข็งแกร่งให้แก่กลไกการดำเนินงานและฟื้นฟูหุ้นส่วนความร่วมมือระดับโลก เพื่อการพัฒนาที่ยั่งยืน

๔. แผนพัฒนาภาค/แผนพัฒนากลุ่มจังหวัด/แผนพัฒนาจังหวัด

✪ ๔.๑ ***แผนพัฒนาภาคกลาง***

เป้าหมายการพัฒนาภาคกลาง มุ่งสู่การเป็น “ฐานการผลิตสินค้าและบริการมูลค่าสูง” ที่เติบโตอย่างยั่งยืนบนศักยภาพของพื้นที่

- **ตัวชี้วัดและค่าเป้าหมาย**

ตัวชี้วัด	ค่าฐาน	ค่าเป้าหมาย ๒๕๖๖ - ๒๕๗๐
๑. อัตราการขยายตัวผลิตภัณฑ์ภาคกลาง (ร้อยละ)	มูลค่าผลิตภัณฑ์ภาค แบบปริมาณลูกโซ่ เฉลี่ยปี ๒๕๖๐ – ๒๕๖๓ ๒,๕๗๐,๓๑๘.๗๕ ล้านบาท อัตราการขยายตัวผลิตภัณฑ์ภาค เฉลี่ยปี ๒๕๖๐ - ๒๕๖๓ ร้อยละ ๑.๑ ต่อปี	อัตราการขยายตัวผลิตภัณฑ์ภาค เฉลี่ยร้อยละ ๕.๐ ต่อปี
๒. สัมประสิทธิ์ความไม่เสมอภาค (Gini Coefficient) ในการกระจายรายได้ของภาคกลาง	ปี ๒๕๖๒ ๐.๓๘๕	ลดลงต่ำกว่า ๐.๓๘๕

● **แนวทางการพัฒนาภาคกลาง**

๑. ยกระดับการผลิตสินค้าเกษตรและผลิตภัณฑ์เกษตรแปรรูปที่มีมูลค่าเพิ่มสูงได้มาตรฐานระดับสากล โดยมีแนวทางการพัฒนาที่สำคัญ ดังนี้

๑) ส่งเสริมการประยุกต์ใช้เทคโนโลยี นวัตกรรมและคลังข้อมูลการเกษตรในการวางแผน พัฒนาผลผลิต และประสิทธิภาพการผลิตสินค้าเกษตรและเกษตรแปรรูปที่สอดคล้องกับศักยภาพของพื้นที่ และความต้องการของตลาดที่เปลี่ยนแปลงไป เพื่อพัฒนาผลิตภัณฑ์ใหม่ ๆ ที่สอดคล้องกับความต้องการของตลาด

๒) ใช้ประโยชน์จากผลงานวิจัยจากหน่วยงานวิจัย มหาวิทยาลัย และสถาบัน อาชีวศึกษา ภาคเอกชน และภาคีต่าง ๆ เพื่อให้ผลผลิตทางการเกษตรของภาคได้รับการยอมรับและมีชื่อเสียง ทั้งด้านคุณภาพและมาตรฐาน ตลอดจนมีการใช้ทรัพยากรในการผลิตเพื่อสร้างมูลค่าเพิ่มอย่างมีประสิทธิภาพ โดยให้ความสำคัญกับการนำแนวปฏิบัติด้านเศรษฐกิจหมุนเวียนมาประยุกต์ใช้ตลอดกระบวนการผลิต แปรรูป และพัฒนาผลิตภัณฑ์ทางการเกษตร

๓) ส่งเสริมการบริโภคสินค้าเกษตรและสินค้าเกษตรแปรรูปที่ได้คุณภาพ ด้วยการรณรงค์ และส่งเสริมให้ผู้บริโภคมีความตระหนัก เลือกใช้ และบริโภคสินค้าเกษตรและเกษตรแปรรูปที่ปลอดภัย มีคุณภาพสูง และได้มาตรฐานเพื่อกระตุ้นให้เกิดตลาดสินค้าคุณภาพในวงกว้างอย่างทั่วถึง

๔) เพิ่มประสิทธิภาพการบริหารจัดการสินค้าเกษตรตลอดห่วงโซ่คุณค่าด้วยเทคโนโลยีดิจิทัล โดยการสร้างปัจจัยแวดล้อมที่จะเอื้อและจูงใจให้ภาคเอกชนเข้ามาร่วมลงทุนพัฒนาตลาดกลาง ภูมิภาค/ตลาดในชุมชน รวมถึงการพัฒนาช่องทางตลาดออนไลน์สินค้าเกษตร และพัฒนาตลาดค้าส่งค้าปลีก สินค้าเกษตรที่สำคัญในพื้นที่เพื่อนำไปสู่การเป็นศูนย์รวบรวมและกระจายสินค้าเกษตรของประเทศ และรองรับการเติบโตของธุรกิจ e-Commerce

๕) บริหารจัดการพื้นที่เสี่ยงภัยแล้ง น้ำท่วมซ้ำซากทางการเกษตร เพื่อลดความเสี่ยงจากการสูญเสียผลผลิตทางการเกษตร โดยพัฒนาแพลตฟอร์มและแอพพลิเคชั่นสำหรับการเข้าถึงคลังข้อมูลต่าง ๆ อย่างเป็นระบบ เพื่อรายงานสถานการณ์ประจำปี รายเดือน และรายสัปดาห์ให้เกษตรกรและชุมชนในพื้นที่ใช้ประกอบการวางแผนในการรับมือกับสถานการณ์ได้อย่างเท่าทัน

๒. ส่งเสริมแหล่งท่องเที่ยวสำคัญและแหล่งท่องเที่ยวชุมชนให้เป็นจุดหมายของการท่องเที่ยวคุณภาพ โดยมีแนวทางการพัฒนาที่สำคัญ ดังนี้

๑) ส่งเสริมการพัฒนากิจกรรมการท่องเที่ยวคุณภาพที่เป็นศักยภาพของพื้นที่เพื่อรองรับกระแสการท่องเที่ยวที่มีความหลากหลายมากขึ้นตามกระแสการเปลี่ยนแปลงของประชากรแต่ละช่วงวัย และรูปแบบการใช้ชีวิต และการทำงานที่เน้นความสมดุล (Work life balance) รวมถึงความต้องการเฉพาะของกลุ่มนักท่องเที่ยวเพื่อทำงาน (Workation) กลุ่มผู้สูงอายุ กลุ่มผู้เกษียณอายุ กลุ่มผู้ดูแลรักษาสุขภาพ และกลุ่มพำนักระยะยาว ที่มีแนวโน้มการเติบโตสูง โดยปรับการพัฒนากิจกรรมการท่องเที่ยวให้สอดคล้องกับความต้องการ อาทิ ส่งเสริมการท่องเที่ยวไมซ์ (MICE) และการท่องเที่ยวเชิงนิเวศในเขตจังหวัดที่มีแหล่งธรรมชาติที่มีเอกลักษณ์เฉพาะถิ่น การท่องเที่ยวเชิงวัฒนธรรมและประวัติศาสตร์ การท่องเที่ยวเชิงอาหารและวิถีการใช้ชีวิต ตลอดจนการท่องเที่ยวเพื่อฟื้นฟูดูแลรักษาสุขภาพ และการท่องเที่ยวเชิงกีฬา

๒) ส่งเสริมพัฒนาการท่องเที่ยวเชิงสร้างสรรค์และวัฒนธรรม โดยใช้จุดเด่นและความคิดสร้างสรรค์ ศิลปะ วัฒนธรรม และองค์ความรู้ที่เป็นอัตลักษณ์เฉพาะถิ่นมาต่อยอดเพื่อสร้างคุณค่าให้แก่ แหล่งท่องเที่ยว รวมถึงธุรกิจบริการและสินค้าที่เกี่ยวเนื่องกับการท่องเที่ยวของพื้นที่ ซึ่งคุณค่าที่เป็นลักษณะเฉพาะของท้องถิ่น พื้นที่ที่มีการบริหารจัดการ และนำเสนอให้เหมาะสมกับกระแสการท่องเที่ยวที่เปลี่ยนแปลงไปสู่การแสวงหาประสบการณ์ตรงแบบปัจเจก และกลุ่มเฉพาะจะช่วยคัดกรองนักท่องเที่ยวคุณภาพจากทั่วโลกให้เข้าถึงแหล่งท่องเที่ยวชุมชน และยังช่วยสนับสนุนให้มีการเชื่อมโยงเส้นทางท่องเที่ยวให้หลากหลายอย่างทั่วถึงไปยังพื้นที่เมืองรองที่มีศักยภาพ

๓) บริหารจัดการการท่องเที่ยวโดยคำนึงถึงขีดความสามารถในการรองรับของแหล่งท่องเที่ยว (Carrying Capacity) ให้สามารถฟื้นฟูกลับมาสมบูรณ์ เพื่อให้บริการแก่นักท่องเที่ยวได้อย่างยั่งยืน ทั้งในมิติของแหล่งท่องเที่ยวธรรมชาติ และวัฒนธรรม วิถีชีวิต ความเป็นอยู่บนพื้นฐานการมีส่วนร่วมของชุมชน ภาคเอกชน และหน่วยงานในระดับพื้นที่ การพัฒนาการท่องเที่ยวในพื้นที่ การดูแลความปลอดภัยและรักษาสภาพแหล่งท่องเที่ยวให้สมบูรณ์ โดยเฉพาะในจังหวัดที่มีแหล่งท่องเที่ยวที่มีชื่อเสียงในระดับนานาชาติและมีจำนวนนักท่องเที่ยวเดินทางเข้ามาเป็นจำนวนมาก

๔) ยกระดับความสามารถของผู้ประกอบการด้านการท่องเที่ยว และสถานประกอบการท่องเที่ยวให้ได้มาตรฐาน โดยเฉพาะด้านการดูแลบริหารจัดการเรื่องมาตรฐานการให้บริการ ด้านการท่องเที่ยวที่คำนึงถึงสุขอนามัย ความเป็นธรรม ความปลอดภัยในชีวิตและทรัพย์สินของนักท่องเที่ยว และการจัดการสิ่งแวดล้อมอย่างยั่งยืน

๕) ส่งเสริมบทบาทของชุมชนในการจัดการการท่องเที่ยวสีเขียว เพื่อลดผลกระทบทางสิ่งแวดล้อมจากการท่องเที่ยว โดยให้ความสำคัญกับการเสริมสร้างบทบาทของชุมชนในการบริหารจัดการการท่องเที่ยวในพื้นที่บนพื้นฐานความรับผิดชอบต่อสังคมและสิ่งแวดล้อม

๓. พัฒนาระบบบริการส่งเสริมสุขภาพและการให้บริการทางการแพทย์ที่มีศักยภาพในการสร้างมูลค่าทางเศรษฐกิจให้ได้มาตรฐานในระดับสากล โดยมีแนวทางการพัฒนาที่สำคัญ ดังนี้

๑) ส่งเสริมการลงทุนอุตสาหกรรมทางการแพทย์ และยกระดับการให้บริการทาง การแพทย์แบบครบวงจร ในเขตพื้นที่จังหวัดนนทบุรี **นครปฐม** ปทุมธานี สมุทรสาคร และสมุทรปราการ เพื่อเชื่อมโยงเป็นเครือข่ายรองรับการขยายตัวของสถานบริการทางการแพทย์จากกรุงเทพฯ

๒) ส่งเสริมศักยภาพและความเป็นเลิศทางการรักษาของสถานพยาบาล เกี่ยวกับโรคติดต่อและโรคติดเชื้อไม่รุนแรง โรคทรวงอก โรคกระดูกและข้อ และการดูแลรักษาผู้ป่วยพักฟื้น การวิจัยทางการแพทย์ และรักษาโรคเฉพาะทางที่เป็นจุดแข็งของสถานพยาบาลในภาคกลาง ให้สามารถเชื่อมโยงกับคู่ค้าทางธุรกิจในการจัดหาผู้ป่วยต่างชาติมาเข้ารับบริการ

๓) ส่งเสริมบริการสุขภาพบนฐานภูมิปัญญาและเอกลักษณ์ของพื้นที่ โดยนำการดูแลรักษาสุขภาพด้านการแพทย์แผนไทย การแพทย์ทางเลือก และการท่องเที่ยวเชิงสุขภาพของชุมชนท้องถิ่นที่เป็นจุดเด่นของภาคกลางมาพัฒนาต่อยอดบริการและผลิตภัณฑ์ส่งเสริมสุขภาพ เพื่อสร้างโอกาสให้ผู้ประกอบการในพื้นที่ที่มีศักยภาพ สามารถเชื่อมโยงเข้าสู่ห่วงโซ่ของอุตสาหกรรมบริการทางการแพทย์และการดูแลรักษาสุขภาพระดับประเทศ และแข่งขันได้ในระดับสากลในที่สุด

๔) พัฒนาผลิตภัณฑ์สุขภาพให้มีคุณภาพตามมาตรฐานสากลและเป็นที่ต้องการในตลาด ควบคู่กับการอำนวยความสะดวกให้แก่ผู้ประกอบการให้สามารถขึ้นทะเบียน และนำผลิตภัณฑ์สุขภาพที่มีความหลากหลายเข้าสู่ตลาด สนับสนุนการร่วมทุนระหว่างภาครัฐและผู้ประกอบการขนาดกลาง ขนาดย่อมที่จะเอื้อให้เกิดการพัฒนาฐานการผลิตผลิตภัณฑ์สุขภาพในพื้นที่

๕) ส่งเสริมให้สถาบันการศึกษามีส่วนร่วมในการพัฒนาการวิจัยและพัฒนาบุคลากร รวมทั้งดึงดูดผู้เชี่ยวชาญจากต่างประเทศให้เข้ามาทำงานและถ่ายทอดองค์ความรู้ที่เกี่ยวข้องกับธุรกิจบริการทางการแพทย์ และสุขภาพที่เหมาะสม สามารถนำมาประยุกต์ใช้เพื่อสร้างมูลค่าในพื้นที่มากยิ่งขึ้น

๔. พัฒนาเมือง เขตพัฒนาเศรษฐกิจพิเศษชายแดนและเมืองชายแดน รวมทั้งพื้นที่ระเบียง เศรษฐกิจพิเศษภาคกลาง - ตะวันตกให้เป็นศูนย์กลางการกระจายความเจริญทางเศรษฐกิจของภาคกลาง โดยมีแนวทางการพัฒนาที่สำคัญ ดังนี้

๑) เร่งดำเนินการวางแผนพัฒนารูปแบบและบริหารจัดการพื้นที่เมืองเพื่อรองรับการขยายตัวในอนาคต โดยค้านึงถึงหลักอารยสถาปัตย์ (Universal Design) เพื่อให้คนทุกกลุ่มและทุกช่วงวัยสามารถใช้ชีวิต ดำเนินกิจกรรมทางเศรษฐกิจ และมีปฏิสัมพันธ์ทางสังคมร่วมกันได้อย่างสอดคล้องลงตัว และสามารถสนองตอบความต้องการที่หลากหลายของประชากรเมืองได้อย่างรอบด้าน และบริหารจัดการพื้นที่ให้เอื้อต่อทิศทางการพัฒนาในอนาคต โดยคำนึงถึงความยั่งยืนและความกลมกลืนทางภูมินิเวศ ภูมิสังคม และภูมิวัฒนธรรมของแต่ละพื้นที่บนพื้นฐานการมีส่วนร่วมของทุกภาคส่วนในสังคม

๒) พัฒนาโครงสร้างพื้นฐานเพื่ออำนวยความสะดวกในการคมนาคมและการขนส่งสินค้า โดยให้ความสำคัญกับการพัฒนาระบบขนส่งต่อเนื่องหลายรูปแบบทั้งทางบก ทางน้ำ ทางราง และทางอากาศ ในพื้นที่ที่มีศักยภาพและเขตพัฒนาพิเศษ รวมถึงชายแดน มุ่งเน้นการพัฒนาระบบเชื่อมต่อ เพื่อเพิ่มประสิทธิภาพและลดต้นทุนการคมนาคมขนส่งให้เอื้อต่อการพัฒนาธุรกิจบริการโลจิสติกส์ โดยเฉพาะการรวบรวมและกระจายสินค้าที่จะเติบโตควบคู่กับธุรกิจ e-Commerce รวมทั้งพัฒนาพื้นที่รอบสถานีรถไฟฟ้าหรือระบบขนส่งมวลชน (Transit Oriented Development) เพื่อให้เกิดการใช้ประโยชน์พื้นที่สูงสุดและลดภาวะการเติบโตของเมืองอย่างไร้ทิศทาง

๓) ดำเนินการพัฒนาตามแผนพัฒนาระเบียงเศรษฐกิจพิเศษภาคกลาง-ตะวันตก (CWEC) ในพื้นที่จังหวัดกาญจนบุรี สุพรรณบุรี พระนครศรีอยุธยา และ**นครปฐม** รวมทั้งเขตพัฒนาเศรษฐกิจพิเศษชายแดนในพื้นที่จังหวัดกาญจนบุรี ให้เป็นไปตามแผนและเป้าหมายที่กำหนด

๕. พัฒนาและยกระดับความสามารถในการแข่งขันของวิสาหกิจขนาดกลางและขนาดย่อม ในอุตสาหกรรมและบริการแห่งอนาคตของภาคกลาง โดยมีแนวทางการพัฒนาที่สำคัญ ดังนี้

๑) เตรียมความพร้อมให้ผู้ประกอบการรายย่อยในอุตสาหกรรมยานยนต์สันดาปภายในให้สามารถปรับตัวสู่การเป็นส่วนหนึ่งของห่วงโซ่อุปทานอุตสาหกรรมยานยนต์อนาคตในประเทศ ที่เชื่อมโยงกับห่วงโซ่การผลิตระดับโลก โดยเสริมสร้างองค์ความรู้และทักษะที่จำเป็นให้แก่ผู้ประกอบการและกำลังแรงงานในพื้นที่ ซึ่งจะต้องปรับเปลี่ยนไปตามเทคโนโลยีการผลิตยานยนต์สมัยใหม่ เพื่อยกระดับประสิทธิภาพการผลิตและการให้บริการ รวมถึงส่งเสริมการร่วมวิจัย และพัฒนาระหว่างผู้ประกอบการในพื้นที่กับภาคีสถาบันวิจัย สถาบันการศึกษา และสถาบันยานยนต์ เพื่อพัฒนาคุณภาพผลิตภัณฑ์และชิ้นส่วนต่าง ๆ ของยานยนต์อนาคตให้มีคุณภาพสูงเทียบเท่าระดับสากล

๒) ส่งเสริมการสร้างเครือข่ายและพันธมิตรธุรกิจ ระหว่างผู้ประกอบการรายใหญ่ที่มีศักยภาพในอุตสาหกรรมและบริการแห่งอนาคตของภาคกลาง กับวิสาหกิจขนาดกลาง และขนาดย่อมในห่วงโซ่มูลค่าทางการค้า เพื่อเชื่อมโยงผู้ประกอบการรายย่อยที่มีศักยภาพในพื้นที่ อาทิ ยานยนต์และชิ้นส่วน ท่องเที่ยวบริการทางการแพทย์และการดูแลรักษาสุขภาพ อุตสาหกรรมอาหารและการแปรรูป ตลอดจนสมุนไพรเข้ากับห่วงโซ่มูลค่าโลกผ่านผู้ประกอบการรายใหญ่ที่มีขีดความสามารถ เพื่อสนับสนุนให้เกิดการเรียนรู้และพัฒนาไปสู่การผลิตที่เป็นเจ้าของตราสินค้าที่ใช้เทคโนโลยี และนวัตกรรมที่สามารถออกแบบและพัฒนาขึ้นได้ด้วยตัวเอง

๓) สนับสนุนให้ผู้ประกอบการวิสาหกิจขนาดกลางและขนาดย่อม (SMEs) ที่มีศักยภาพของพื้นที่สามารถเข้าถึงและใช้ประโยชน์จากแหล่งทุน เทคโนโลยี และนวัตกรรม เพื่อใช้ในการดำเนินธุรกิจตลอดกระบวนการ ตั้งแต่การผลิต การแปรรูป และการตลาด ควบคู่กับการพัฒนาองค์ความรู้ให้ผู้ประกอบการสามารถพัฒนาเทคโนโลยีและนวัตกรรมต่อยอดจากภูมิปัญญาท้องถิ่นที่เป็นจุดแข็งของพื้นที่ให้สามารถพัฒนาและพึ่งพาตนเองได้ในอนาคต

๔) ส่งเสริมและพัฒนาการสร้างธุรกิจสตาร์ทอัพ ด้วยการสร้างระบบนิเวศน์ให้เอื้อต่อการจัดตั้งกลุ่มหรือสร้างธุรกิจสตาร์ทอัพที่เชื่อมโยงกับการใช้ปัจจัยการผลิตและ การสร้างงานใหม่ในพื้นที่ เพื่อสร้างสินค้า บริการ และผลิตภัณฑ์ใหม่ๆ ที่สร้างรายได้ให้แก่พื้นที่

๖. ฟื้นฟูทรัพยากรธรรมชาติและแก้ไขปัญหาสิ่งแวดล้อม ให้สามารถสนับสนุนคุณภาพชีวิตที่ดีของประชาชนในพื้นที่ และเสริมสร้างขีดความสามารถในการดำเนินกิจกรรมทางเศรษฐกิจสู่ความสมดุลและยั่งยืน โดยมีแนวทางการพัฒนาที่สำคัญ ดังนี้

๑) บริหารจัดการทรัพยากรธรรมชาติและแก้ไขปัญหาสิ่งแวดล้อมที่มีศักยภาพโดยท้องถิ่นและชุมชน ด้วยการให้ความสำคัญกับการใช้ทรัพยากรอย่างมีประสิทธิภาพ การลดการสร้างของเสียและมลพิษทุกรูปแบบ รวมทั้งลดการปล่อยก๊าซเรือนกระจก การจัดการขยะมูลฝอย และน้ำเสียอย่างเบ็ดเสร็จครบวงจรด้วยเทคโนโลยีที่เหมาะสม และการเตรียมพร้อมรับมือกับภัยพิบัติทุกรูปแบบ

๒) บริหารจัดการน้ำในเขตลุ่มน้ำที่สำคัญของภาคกลาง อาทิ ลุ่มน้ำเจ้าพระยา ลุ่มน้ำแม่กลอง ลุ่มน้ำท่าจีน และลุ่มน้ำป่าสัก เพื่อให้มีน้ำใช้อย่างเพียงพอและเหมาะสมทั้งในด้านการใช้อุปโภค บริโภคในภาคครัวเรือน และใช้ในภาคการผลิตและบริการ อาทิ การขุดลอกขยายคูคลองและการพัฒนาแหล่งกักเก็บน้ำในไร่นา

๓) ปรับแนวทางการผลิตและบริโภคสู่ความยั่งยืนและเป็นมิตรกับสิ่งแวดล้อม โดยพัฒนากลไก เครื่องมือทางเศรษฐศาสตร์และไม่ใช่เศรษฐศาสตร์เพื่อจูงใจ กระตุ้น และกำชับให้ผู้ผลิตและบริโภคในพื้นที่ปรับเปลี่ยนพฤติกรรมสู่วิถีชีวิตที่เป็นมิตรกับสิ่งแวดล้อม

๔) บริหารจัดการการใช้ประโยชน์จากทรัพยากรธรรมชาติ และจัดการของเหลือจากการผลิตและการบริโภคในพื้นที่อย่างมีประสิทธิภาพ ร่วมกับกำหนดเขตพื้นที่เพื่อการใช้ประโยชน์ให้เหมาะสม มีประสิทธิภาพและยั่งยืน แก้ปัญหาความขัดแย้งด้านทรัพยากรธรรมชาติและสิ่งแวดล้อมและพื้นที่ทับซ้อน สร้างสมดุลระหว่างการอนุรักษ์กับการใช้ประโยชน์อย่างยั่งยืน

✪ *๔.๒ <u>แผนพัฒนากลุ่มจังหวัด</u>*

แผนพัฒนากลุ่มจังหวัดภาคกลางปริมณฑล (พ.ศ.๒๕๖๖ – ๒๕๗๐) ฉบับทบทวน

จังหวัดนครปฐม จัดอยู่ในกลุ่มจังหวัดภาคกลางปริมณฑล ประกอบด้วย ๔ จังหวัด ได้แก่ **<u>นครปฐม</u>** นนทบุรี ปทุมธานี และสมุทรปราการ

- **เป้าหมายการพัฒนากลุ่มจังหวัด**

" กลุ่มจังหวัดอัจฉริยะที่ยั่งยืน (Smart and Sustainability Cluster) "

- **พันธกิจ**

๑. ส่งเสริมระบบธุรกิจเกษตรอัจฉริยะ (Smart Agricultural Business) ให้ชุมชนและภาคการผลิตมีความสามารถในการแข่งขันและเพิ่มมูลค่า

๒. พัฒนาระบบโครงสร้างพื้นฐานเพื่อเพิ่มประสิทธิภาพในการเดินทางสัญจร รวมทั้งคำนึงถึงความปลอดภัย (Smart Mobility and Smart Safety)

๓. ยกระดับคุณภาพชีวิตประชาชนทุกช่วงวัย ให้สามารถใช้ชีวิตได้อย่างมีความสุข สู่การเป็นเมืองน่าอยู่ (Smart Citizen)

๔. พัฒนาและส่งเสริมการท่องเที่ยวเชิงสร้างสรรค์ และพหุวัฒนธรรม (Smart Tourism)

- **ตัวชี้วัดความสำเร็จตามเป้าหมายการพัฒนากลุ่มจังหวัด**

เศรษฐกิจมั่นคง ประชาชนมั่งคั่ง และความสุขที่ยั่งยืน

<u>เศรษฐกิจมั่นคง</u> ประเมินอัตราการขยายตัวมูลค่าผลิตภัณฑ์มวลรวมกลุ่มจังหวัด เพิ่มขึ้นร้อยละ ๒

<u>ประชาชนมั่งคั่ง</u> ประเมินจากมูลค่าผลิตภัณฑ์กลุ่มจังหวัดเฉลี่ยต่อหัว เพิ่มขึ้นร้อยละ ๒

<u>ความสุขที่ยั่งยืน</u> ประเมินจากค่าดัชนีความก้าวหน้าของคน (HAI) เฉลี่ยของกลุ่มจังหวัด ต้องไม่น้อยกว่าค่าเฉลี่ยของปี พ.ศ. ๒๕๖๐ – ๒๕๖๔ (หรือไม่น้อยกว่า ๑.๐)

◈ **<u>ประเด็นการพัฒนา วัตถุประสงค์ และแนวทางการพัฒนา</u> มีรายละเอียดดังนี้**

ประเด็นการพัฒนา	วัตถุประสงค์	แนวทางการพัฒนา
๑. พัฒนากระบวนการผลิตภาคการเกษตร อุตสาหกรรมและพาณิชยกรรมด้วยระบบธุรกิจเกษตรอัจฉริยะ	๑. เพื่อพัฒนาการผลิตด้วยการส่งเสริมปัจจัยการผลิตที่ทันสมัย ต่อยอดภูมิปัญญาท้องถิ่น ๒. เพื่อเพิ่มสินค้านวัตกรรมด้วยเทคโนโลยีเพื่อเพิ่มมูลค่าสอดคล้องกับความต้องการของตลาดสากล	๑. พัฒนาชุมชนการผลิตด้วยการส่งเสริมปัจจัยการผลิตที่ทันสมัย ต่อยอดภูมิปัญญาท้องถิ่น ๒. เพิ่มสินค้านวัตกรรมด้วยเทคโนโลยีเพื่อเพิ่มมูลค่าสอดคล้องกับความต้องการของตลาดสากล ๓. สนับสนุนให้เกิดการขยายตัวการจัดการระบบการผลิต ตามแนวทางการปฏิบัติที่ดี การจัดการระบบความปลอดภัยทางชีวภาพระดับฟาร์ม และสร้างผู้แนะแนวการพัฒนาระบบการผลิตตามมาตรฐาน
๒. พัฒนาโครงสร้างพื้นฐาน ระบบโลจิสติกส์ และระบบป้องกันบรรเทาพิบัติภัย	๓. เพื่อพัฒนาโครงสร้างพื้นฐานขนส่งสาธารณะ และโลจิสติกส์เพื่อรองรับการเติบโตของเมืองและบริการประชาชนอย่างทั่วถึง ๔. เพื่อพัฒนาระบบป้องกันและบรรเทาภัยพิบัติอย่างยั่งยืน	๔. พัฒนาระบบโครงสร้างพื้นฐานรองรับการขยายตัวของเมือง/ชุมชน และเพิ่มประสิทธิภาพระบบโครงข่ายการคมนาคมขนส่ง และระบบโลจิสติกส์ ๕. พัฒนาเพิ่มประสิทธิภาพการบริหารจัดการน้ำและระบบป้องกันน้ำท่วมเขตเมือง และพื้นที่เศรษฐกิจ
๓. พัฒนาคุณภาพชีวิตสู่สังคมน่าอยู่	๕. ประชาชนมีคุณภาพชีวิตที่ดีขึ้น	๖. ส่งเสริมสถานบริการสุขภาพเพื่อให้ประชาชนได้รับบริการสุขภาพอย่างทั่วถึง สถานบริการสุขภาพที่มีคุณภาพตามมาตรฐานที่กำหนด
๔. พัฒนาและส่งเสริมการท่องเที่ยวเชื่อมโยงวัฒนธรรมที่หลากหลาย	๖. เพิ่มรายได้และจำนวนนักท่องเที่ยว ๗. แหล่งท่องเที่ยวได้รับการพัฒนาให้มีความพร้อมรองรับการท่องเที่ยวที่สอดคล้องกับวิถีชีวิต	๗. พัฒนาแหล่งท่องเที่ยวในกลุ่มจังหวัดฯ ๘. พัฒนาพื้นที่เชิงการเกษตรมูลค่าสูง รองรับการท่องเที่ยวเพื่อการเรียนรู้แบบ one day trip และเพิ่มรายได้จากกิจกรรมส่งเสริมการท่องเที่ยว ๙. พัฒนาบุคลากรด้านการท่องเที่ยว ๑๐. ส่งเสริมการท่องเที่ยวเชื่อมโยงวัฒนธรรมที่หลากหลาย

✪ ***๔.๓ แผนพัฒนาจังหวัด***

แผนพัฒนาจังหวัดนครปฐม พ.ศ. ๒๕๖๖ – ๒๕๗๐ ฉบับทบทวน

● **เป้าหมายการพัฒนาจังหวัดนครปฐม**

เมืองอัจฉริยะที่รู้จัก เติบโตอย่างสมดุลและยั่งยืน (Well-known sustainability and balanced Smart City)

เมืองอัจฉริยะ หรือ Smart City คือ เมืองที่ประชาชนมีความรู้ (Smart Learning) และนำการประยุกต์เทคโนโลยีดิจิทัลหรือข้อมูลสารสนเทศและการสื่อสารในการเพิ่มประสิทธิและคุณภาพในการบริหารจัดการ (Smart Citizen) เพื่อช่วยในการลดต้นทุน และลดการบริโภคของประชากร ให้ประชาชนสามารถอยู่อาศัยได้ในคุณภาพชีวิตที่ดี (Smart Society) เป็นโครงการที่สามารถผสานกับการใช้ชีวิตของประชาชน ไม่ว่าจะทั้งด้านการขนส่ง การใช้พลังงาน หรือโครงสร้างพื้นฐาน รวมไปถึงการวางผังเมืองที่ชาญฉลาด รองรับการใช้ชีวิตที่สะดวกสบาย รูปแบบการบริหารจัดการเมือง (Smart Area) ที่จะทำให้เมืองที่สะดวกสบาย เคลื่อนที่อย่างสะดวกและปลอดภัย (Smart Mobility) เกิดพื้นที่ที่ทำให้ประชาชนอยู่ดีมีสุขกัน (smart living) เน้นการจัดสมดุลของสิ่งแวดล้อม ประหยัดพลังงาน และเลือกใช้พลังงานสะอาด จึงช่วยลดปัญหาทางด้านสิ่งแวดล้อม ปัญหามลภาวะทางอากาศ น้ำเสีย ขยะ การระบายน้ำ ช่วยส่งเสริมสภาพแวดล้อมที่ดี คุณภาพอากาศที่ดี เพิ่มพื้นที่สีเขียว และลดปรากฏการณ์โลกร้อน (Smart Environment) ภายใต้กิจกรรมเศรษฐกิจที่สร้างมูลค่า (Smart Economy) แต่ต้นทุนที่ชาญฉลาด มีนวัตกรรม สร้างความแตกต่าง เกิดรายได้อย่างมั่นคงและต่อเนื่อง ทั้งสินค้า (Smart Products) กิจกรรมทางธุรกิจ (Smart Businesses) รวมถึงด้านการท่องเที่ยว (Smart Tourism) เพื่อให้เกิดความสมดุลและยั่งยืนในอนาคต

● **ตัวชี้วัดความสำเร็จตามเป้าหมายการพัฒนาจังหวัดนครปฐม (ปี พ.ศ. ๒๕๖๖ - ๒๕๗๐)**

๑. ภายในปี พ.ศ. ๒๕๗๐ มูลค่าผลิตภัณฑ์มวลรวมของจังหวัดต่อหัว (GPP Per Capita) มีมูลค่าเท่ากับ ๓๑๕,๕๙๕ บาทต่อคนต่อปี (ปี ๒๕๖๖ - ๒๕๗๐ เพิ่มขึ้นปีละ ๒%)

๒. สัดส่วนผลิตภัณฑ์มวลรวม ภาคบริการ (การขนส่งและสถานที่เก็บสินค้า) ต่อมูลค่าผลิตภัณฑ์มวลรวมของจังหวัด ร้อยละ ๓ ต่อปี

๓. ดัชนีความก้าวหน้าของคน (Human Achievement Index – HAI) จังหวัดนครปฐม อยู่ใน ๑๐ ลำดับแรกของประเทศ

- **แผนงาน ประเด็นการพัฒนา และแนวทางการพัฒนา** มีรายละเอียดดังนี้

แผนงาน	ประเด็นการพัฒนา	แนวทางการพัฒนา
๑. สร้างความเข้มแข็ง กระตุ้น และฟื้นฟูเศรษฐกิจ จังหวัดนครปฐม	๑. พัฒนานครปฐมให้เป็นเมือง เศรษฐกิจอัจฉริยะ (Smart Economy) ประตูเศรษฐกิจภาค กลางและภาคตะวันตก	๑.๑ พัฒนาสินค้าเกษตรครบวงจร เพิ่มผลิตภาพและขีดความสามารถใน การผลิต แปรรูป ที่มีคุณภาพและ มูลค่าสูง ๑.๒ ส่งเสริมการใช้วัตถุดิบหลักที่มี อยู่ในจังหวัดยกระดับสินค้าเกษตร เกษตรแปรรูป อาหารแปรรูป ด้วย นวัตกรรม และเทคโนโลยีที่ทันสมัย ที่สอดคล้องกับความต้องการของตลาด ไปสู่การผลิตเชิงพาณิชย์ ๑.๓ ส่งเสริมกิจกรรมท่องเที่ยว และแหล่งท่องเที่ยว เชื่อมโยง สร้าง เครือข่ายการท่องเที่ยว แบบครบวงจร เพื่อดึงดูดนักท่องเที่ยว (Nakhonpathom Love Destination) ๑.๔ สร้างความเข้าใจและความ ร่วมมือในการรองรับการพัฒนาพื้นที่ ระเบียงเศรษฐกิจภาคกลางและภาค ตะวันตก ควบคู่กับการบริหารจัดการ สิ่งแวดล้อม และอุตสาหกรรมเชิงนิเวศ
๒. การพัฒนาพื้นที่เพื่อ รองรับความเจริญ รักษ์ ทรัพยากรธรรมชาติและ สิ่งแวดล้อม	๒. สร้างความแข็งแกร่งระดับพื้นที่ รองรับการขยายตัวของเมืองหลวง และปริมณฑล (Smart Living)	๒.๑ พัฒนาระบบโครงสร้างพื้นฐาน รองรับการเติบโตของเมืองหลวง และระเบียงเศรษฐกิจภาคกลางและ ภาคตะวันตก ๒.๒ พัฒนาการเฝ้าระวัง การเตือนภัย เสริมสร้างความปลอดภัยในชีวิตและ ทรัพย์สิน ทั้งในระดับบุคคล ครอบครัว และชุมชนให้มีความเข็มแข็ง ๒.๓ เสริมสร้างความมั่นคง และสร้าง สังคมแห่งคุณธรรมด้วยจิตอาสา ๒.๔ ส่งเสริมระบบสวัสดิการและการ บริการภาครัฐอย่างเท่าเทียม ทั่วถึง และเสมอภาค

แผนงาน	ประเด็นการพัฒนา	แนวทางการพัฒนา
๓. พัฒนาพลเมืองอัจฉริยะพร้อมสู่การเปลี่ยนแปลงทางสังคม และเศรษฐกิจ	๓. พัฒนาประชาชนให้ร่วมสร้างสังคมอัจฉริยะ (Smart Society)	๓.๑ สนับสนุนและส่งเสริมความเข้าใจในการนำศาสตร์พระราชามาปฏิบัติให้เกิดความยั่งยืน และแก้ไขปัญหาความยากจน ๓.๒ สร้างเครือข่ายการมีส่วนร่วมอนุรักษ์ ฟื้นฟู ทรัพยากรธรรมชาติและสิ่งแวดล้อม อย่างยั่งยืนและสมดุล ๓.๓ ขยายโอกาสทางการศึกษาอย่างทั่วถึง และส่งเสริมการศึกษาตลอดชีวิต ส่งเสริมการเรียนรู้ ที่สร้างประสบการณ์ การเรียนรู้ การพัฒนาประชาชนที่ทันต่อการเปลี่ยนแปลงของโลกยุคใหม่ ๓.๔ ส่งเสริมให้ประชาชนมีความรู้ความเข้าใจ กระตุ้นให้เกิดพฤติกรรมในการป้องกันโรคติดต่อ และโรคไม่ติดต่อ ๓.๕ สร้างเครือข่ายการมีส่วนร่วมในการส่งเสริมสุขภาวะของประชาชนทุกช่วงวัยในระดับครัวเรือน และชุมชน

๕. *ยุทธศาสตร์องค์การบริหารส่วนจังหวัดนครปฐม*

◈ วิสัยทัศน์

“ เมืองแห่งคุณภาพชีวิต สู่การพัฒนาที่ยั่งยืน ”

◈ ประเด็นยุทธศาสตร์

๑. ยุทธศาสตร์การพัฒนาด้านสังคม
๒. ยุทธศาสตร์การพัฒนาด้านการศึกษา ศาสนา และวัฒนธรรม
๓. ยุทธศาสตร์การพัฒนาด้านสิ่งแวดล้อมและการท่องเที่ยว
๔. ยุทธศาสตร์การพัฒนาด้านเศรษฐกิจ
๕. ยุทธศาสตร์การพัฒนาด้านการบริหารจัดการที่ดี
๖. ยุทธศาสตร์การพัฒนาด้านการบริการสาธารณะ

๖. *ยุทธศาสตร์การพัฒนาขององค์กรปกครองส่วนท้องถิ่นในเขตจังหวัดนครปฐม*

➢ **วิสัยทัศน์**

“ เมืองน่าอยู่ ชุมชนเข้มแข็ง แหล่งผลิตอาหารปลอดภัย
ก้าวไกลการศึกษา สิ่งแวดล้อมงามตา พัฒนาการท่องเที่ยว ”

➢ **ประเด็นยุทธศาสตร์**

๑. ยุทธศาสตร์การพัฒนาด้านสังคม
๒. ยุทธศาสตร์การพัฒนาด้านการศึกษา ศาสนา และวัฒนธรรม
๓. ยุทธศาสตร์การพัฒนาด้านทรัพยากรธรรมชาติ สิ่งแวดล้อม และการท่องเที่ยว
๔. ยุทธศาสตร์การพัฒนาด้านเศรษฐกิจ
๕. ยุทธศาสตร์การพัฒนาด้านการบริหารจัดการที่ดี
๖. ยุทธศาสตร์การพัฒนาด้านการบริการสาธารณะ

➢ **เป้าประสงค์**

๑. การจัดการด้านสาธารณสุข กีฬา นันทนาการ สวัสดิการสังคม / การสังคมสงเคราะห์มีประสิทธิภาพ ประชาชนมีความปลอดภัยในชีวิตและทรัพย์สิน

๒. การพัฒนาคุณภาพชีวิต การคุ้มครองทางสังคม การคุ้มครองพิทักษ์สิทธิ สวัสดิการชุมชน ช่วยเหลือผู้ด้อยโอกาส ผู้พิการ ผู้สูงอายุ สตรี เด็ก และกลุ่มชาติพันธุ์

๓. การพัฒนาด้านการศึกษามีประสิทธิภาพ ได้มาตรฐาน ประชาชนมีศักยภาพในการเรียนรู้เพื่อประโยชน์ต่อการพัฒนาท้องถิ่น

๔. การทำนุบำรุงรักษาศาสนา ศิลปวัฒนธรรม จารีตประเพณี และภูมิปัญญาท้องถิ่น

๕. การส่งเสริม สนับสนุน จัดสร้างแหล่งการเรียนรู้ เพื่อพัฒนาท้องถิ่นอย่างยั่งยืน

๖. ทรัพยากรธรรมชาติและสิ่งแวดล้อมได้รับการดูแลรักษาให้เกิดความสมดุลอย่างมีคุณภาพ ประชาชนมีส่วนร่วมในการอนุรักษ์ ฟื้นฟู ให้เกิดการพัฒนาที่ยั่งยืน

๗. แหล่งท่องเที่ยวทางวัฒนธรรม แหล่งท่องเที่ยวเชิงนิเวศ/เชิงสุขภาพ มีศักยภาพ และสร้างรายได้ให้แก่ท้องถิ่น

๘. เศรษฐกิจชุมชนมีความเข้มแข็ง มีศักยภาพในการพัฒนาอาชีพ ประชาชนมีรายได้เพิ่มขึ้น รวมทั้งการส่งเสริมการผลิตผลผลิตทางการเกษตรปลอดภัยจากสารพิษเพื่อการบริโภค

๙. ระบบการบริหารจัดการและการปฏิบัติงานของท้องถิ่นมีประสิทธิภาพ ส่งเสริมกระบวนการมีส่วนร่วม และความร่วมมือของทุกภาคส่วนในการพัฒนาท้องถิ่น

๑๐. การเชื่อมโยงระบบการคมนาคมขนส่งมีประสิทธิภาพ ได้มาตรฐาน และเพียงพอต่อความต้องการของประชาชน สามารถรองรับการขยายตัวของเมืองในอนาคตและเศรษฐกิจของชุมชน

➢ **กลยุทธ์ (ในแต่ละยุทธศาสตร์)**

๑. ยุทธศาสตร์การพัฒนาด้านสังคม

<u>กลยุทธ์</u>

๑.๑ ส่งเสริม สนับสนุนกิจการสาธารณสุข

๑.๒ ส่งเสริม สนับสนุนการพัฒนาสังคม และงานสวัสดิการสังคม

๑.๓ ส่งเสริม สนับสนุนกีฬา และนันทนาการ

๑.๔ ป้องกัน ต่อต้าน และแก้ไขปัญหายาเสพติด

๑.๕ การป้องกัน และรักษาความสงบเรียบร้อยในบ้านเมือง และความปลอดภัยในชีวิต และทรัพย์สิน

๑.๖ ส่งเสริม สนับสนุน และพัฒนาประสิทธิภาพในการบรรเทาสาธารณภัย

๑.๗ เสริมสร้างความเข้มแข็งของครอบครัว และชุมชน

๑.๘ เสริมสร้างความสมานฉันท์ในสังคม และความสามัคคี ตามปณิธานพ่อหลวง

๒. ยุทธศาสตร์การพัฒนาด้านการศึกษา ศาสนา และวัฒนธรรม

<u>กลยุทธ์</u>

๒.๑ พัฒนาการศึกษา และส่งเสริมระบบการศึกษา สนับสนุนสื่อเทคโนโลยี นวัตกรรมทางการศึกษา เพื่อการศึกษาตลอดชีวิตสู่ประเทศไทย ๔.๐ และการเป็นเมืองอัจฉริยะ

๒.๒ ส่งเสริมการจัดงานเฉลิมพระเกียรติพระบาทสมเด็จพระเจ้าอยู่หัว สมเด็จพระนางเจ้า-พระบรมราชินี พระบรมวงศานุวงศ์ งานราชพิธี และงานรัฐพิธี

๒.๓ ส่งเสริม สนับสนุน แหล่งการเรียนรู้ต่าง ๆ และศาสตร์พระราชา เพื่อการพัฒนาท้องถิ่น

๒.๔ ส่งเสริม สนับสนุนการเผยแพร่ และการปฏิบัติด้านคุณธรรมทางศาสนา จริยธรรม ศิลปวัฒนธรรม จารีตประเพณี และภูมิปัญญาท้องถิ่น

๒.๕ อนุรักษ์ศิลปวัฒนธรรม โบราณสถาน โบราณวัตถุ พิพิธภัณฑ์ท้องถิ่น และศาสนสถาน

๒.๖ ส่งเสริม สนับสนุน การเฝ้าระวังทางวัฒนธรรมในครอบครัว สถานศึกษา และชุมชน

๓. ยุทธศาสตร์การพัฒนาด้านทรัพยากรธรรมชาติ สิ่งแวดล้อม และการท่องเที่ยว

<u>กลยุทธ์</u>

๓.๑ พัฒนา ส่งเสริม สนับสนุน พลังงานทดแทน ทรัพยากรธรรมชาติ สิ่งแวดล้อม การจัดการขยะ การลดปริมาณขยะ และมลภาวะ

๓.๒ บำรุงรักษาแม่น้ำลำคลอง แหล่งน้ำต่าง ๆ และการป้องกันน้ำท่วม และน้ำเสีย

๓.๓ การดูแลรักษา และพัฒนาที่สาธารณะ

๓.๔ พัฒนา และส่งเสริมการท่องเที่ยวเชิงวัฒนธรรม เชิงนิเวศ และเชิงสุขภาพ

๓.๕ พัฒนา ส่งเสริม พื้นที่ที่มีศักยภาพด้านการท่องเที่ยว ให้เป็นแหล่งท่องเที่ยวใหม่

๓.๖ การเตรียมความพร้อมในการรองรับภัยพิบัติทางธรรมชาติ

๔. ยุทธศาสตร์การพัฒนาด้านเศรษฐกิจ

<u>กลยุทธ์</u>

๔.๑ พัฒนา ส่งเสริม และฝึกอบรมอาชีพให้ประชาชน

๔.๒ ส่งเสริม และสนับสนุนการผลิต/ผลผลิตทางการเกษตรปลอดภัยจากสารพิษ สู่การเป็นเมืองแห่งอาหาร ผลิตภัณฑ์ชุมชน และอุตสาหกรรมที่หลากหลาย

๔.๓ ส่งเสริม สนับสนุน การพัฒนาเศรษฐกิจตามหลักปรัชญาของเศรษฐกิจพอเพียง

๔.๔ ส่งเสริมการพัฒนาพลังงาน พลังงานทดแทน และการประหยัดพลังงาน

๔.๕ ส่งเสริม พัฒนา การดำเนินงานตามโครงการพระราชดำริ

๔.๖ ส่งเสริม สนับสนุน การวิจัย และพัฒนานวัตกรรมสู่ประเทศไทย ๔.๐

๕. ยุทธศาสตร์การพัฒนาด้านการบริหารจัดการที่ดี

<u>กลยุทธ์</u>

๕.๑ พัฒนาการบริหารจัดการที่ดีในองค์กร โดยยึดหลักการบริหารกิจการบ้านเมืองที่ดี (Good Governance) ส่งเสริมการมีส่วนร่วมของประชาชนในการพัฒนาท้องถิ่น และส่งเสริมการปกครองในระบอบประชาธิปไตย

๕.๒ ส่งเสริมธรรมาภิบาล การป้องกัน และปราบปรามการทุจริต และประพฤติมิชอบในการปฏิบัติราชการ

๕.๓ ส่งเสริมสวัสดิการแก่ผู้บริหาร และผู้ช่วยเหลือ อปท. สมาชิกสภา อปท. ข้าราชการ ลูกจ้าง พนักงานจ้าง

๕.๔ ปรับปรุง พัฒนาขีดสมรรถนะ และวัฒนธรรมการทำงานของบุคลากร

๕.๕ สนับสนุนการปฏิบัติงาน ปรับปรุง และพัฒนาระบบเทคโนโลยีสารสนเทศ เครื่องมือ เครื่องใช้ และอาคารสถานที่

๕.๖ ส่งเสริมความรู้ความเข้าใจเกี่ยวกับกิจการท้องถิ่น

๕.๗ ปรับปรุง พัฒนารายได้ และการจัดการสินทรัพย์ราชการที่ไม่ได้ใช้งานให้เกิดประโยชน์สูงสุด

๕.๘ เพิ่มประสิทธิภาพการตรวจสอบภายใน

๕.๙ สนับสนุน ส่งเสริมการดำเนินงานพัฒนา เพื่อเสริมความมั่นคงของชาติ กระบวนการยุติธรรม และการจัดการความขัดแย้งโดยสันติวิธี

๖. ยุทธศาสตร์การพัฒนาด้านการบริการสาธารณะ

<u>กลยุทธ์</u>

๖.๑ ก่อสร้าง ปรับปรุง บำรุงรักษา ถนน สะพาน ทางเท้า เส้นทางจักรยาน ท่อระบายน้ำ ท่าเทียบเรือ ระบบการจัดการขยะ ระบบบำบัดน้ำเสีย และซ่อมแซมปรับปรุงระบบสาธารณูปโภคที่ได้รับความเสียหาย

๖.๒ พัฒนาระบบจราจรและการคมนาคมขนส่ง

๖.๓ พัฒนาระบบไฟฟ้า ประปา และระบบโทรคมนาคม รองรับการเป็นเมืองอัจฉริยะ

๖.๔ ส่งเสริม สนับสนุน การจัดทำผังเมือง ผังเมืองรวม ผังเมืองเฉพาะ และป้องกันการบุกรุกที่สาธารณประโยชน์

๖.๕ พัฒนาแหล่งน้ำคูคลอง และระบบชลประทาน เพื่อการอุปโภค - บริโภค การเกษตร และอื่นๆ

๗. ความเชื่อมโยงของยุทธศาสตร์

ยุทธศาสตร์ อปท. ในเขตจังหวัดนครปฐม	แผนพัฒนาจังหวัด	SDGs	แผนพัฒนาเศรษฐกิจและสังคมแห่งชาติ ฉบับที่ ๑๓	ยุทธศาสตร์ชาติ ๒๐ ปี
๑. ยุทธศาสตร์ด้านสังคม	ยท.ที่ ๑ พัฒนานครปฐมให้เป็นเมืองเศรษฐกิจอัจฉริยะ (Smart Economy) ประตูเศรษฐกิจภาคกลางและภาคตะวันตก ยท.ที่ ๒ สร้างความแข็งแกร่งระดับพื้นที่รองรับการขยายตัวของเมืองหลวงและปริมณฑล (Smart Living) ยท.ที่ ๓ พัฒนาประชาชนให้ร่วมสร้างสังคมอัจฉริยะ (Smart Society)	**เป้าหมายที่ ๑** : ขจัดความยากจนทกรูปแบบในทุกพื้นที่ **เป้าหมายที่ ๒** : ยุติความหิวโหย บรรลุความมั่นคงทางอาหารและยกระดับโภชนาการและส่งเสริมเกษตรกรรมที่ยั่งยืน **เป้าหมายที่ ๓** : สร้างหลักประกันว่าคนมีชีวิตที่มีสุขภาพดีและส่งเสริมความเป็นอยู่ที่ดีสำหรับทุกคนในทุกวัย **เป้าหมายที่ ๕** : บรรลุความเท่าเทียมระหว่างเพศ และเสริมอำนาจให้แก่สตรีและเด็กหญิง **เป้าหมายที่ ๖** : สร้างหลักประกันว่าจะมีการจัดให้มีน้ำและสุขอนามัยสำหรับทุกคนและมีการบริหารจัดการที่ยั่งยืนสำหรับทุกคน **เป้าหมายที่ ๘** : ส่งเสริมการเติบโตทางเศรษฐกิจที่ต่อเนื่อง ครอบคลุม และยั่งยืน การจ้างงานเต็มที่มีผลิตภาพ และการมีงานที่เหมาะสมสำหรับทุกคน **เป้าหมายที่ ๑๐** : ลดความไม่เสมอภาคภายในประเทศและระหว่างประเทศ	หมุดที่ ๔ ไทยเป็นศูนย์กลางทางการแพทย์และสุขภาพมูลค่าสูง หมุดที่ ๙ ไทยมีความยากจนข้ามรุ่นลดลง และคนไทยทุกคนมีความคุ้มครองทางสังคมที่เพียงพอเหมาะสม	ยท.ที่ ๑ ด้านความมั่นคง ยท.ที่ ๓ ด้านการพัฒนาและสริมสร้างศักยภาพคน ยท.ที่ ๔ ด้านการสร้างโอกาส ความเสมอภาคและเท่าเทียมกันทางสังคม

ยุทธศาสตร์ อปท. ในเขตจังหวัดนครปฐม	แผนพัฒนาจังหวัด	SDGs	แผนพัฒนาเศรษฐกิจและสังคมแห่งชาติ ฉบับที่ ๑๓	ยุทธศาสตร์ชาติ ๒๐ ปี
๒. ยุทธศาสตร์ด้านการศึกษา ศาสนา และวัฒนธรรม	ยท.ที่ ๑ พัฒนานครปฐมให้เป็นเมืองเศรษฐกิจอัจฉริยะ (Smart Economy) ประตูเศรษฐกิจภาคกลางและภาคตะวันตก ยท.ที่ ๓ พัฒนาประชาชนให้ร่วมสร้างสังคมอัจฉริยะ (Smart Society)	**เป้าหมายที่ ๔** : สร้างหลักประกันว่าทุกคนมีการศึกษาที่มีคุณภาพอย่างครอบคลุมและเท่าเทียม และสนับสนุนโอกาสในการเรียนรู้ตลอดชีวิต **เป้าหมายที่ ๕** : บรรลุความเท่าเทียมระหว่างเพศ และเสริมอำนาจให้แก่สตรีและเด็กหญิง **เป้าหมายที่ ๑๖** : ส่งเสริมสังคมที่สงบสุขและครอบคลุมเพื่อการพัฒนาที่ยั่งยืน ให้ทุกคนเข้าถึงความยุติธรรม และสร้างสถาบันที่มีประสิทธิภาพ รับผิดชอบ และครอบคลุมในทุกระดับ **เป้าหมายที่ ๑๗** : เสริมความเข้มแข็งให้แก่กลไกการดำเนินงานและฟื้นฟูหุ้นส่วนความร่วมมือระดับโลกเพื่อการพัฒนาที่ยั่งยืน	หมุดที่ ๑๒ ไทยมีกำลังคนสมรรถนะสูง มุ่งเรียนรู้อย่างต่อเนื่อง ตอบโจทย์การพัฒนาแห่งอนาคต หมุดที่ ๑๓ ไทยมีภาครัฐที่มีสมรรถนะสูง	ยท.ที่ ๓ ด้านการพัฒนาและเสริมสร้างศักยภาพคน
๓. ยุทธศาสตร์ด้านทรัพยากรธรรมชาติ สิ่งแวดล้อม และการท่องเที่ยว	ยท.ที่ ๑ พัฒนานครปฐมให้เป็นเมืองเศรษฐกิจอัจฉริยะ (Smart Economy) ประตูเศรษฐกิจภาคกลางและภาคตะวันตก ยท.ที่ ๒ สร้างความแข็งแกร่งระดับพื้นที่รองรับการขยายตัวของเมืองหลวงและปริมณฑล (Smart Living) ยท.ที่ ๓ พัฒนาประชาชนให้ร่วมสร้างสังคมอัจฉริยะ (Smart Society)	**เป้าหมายที่ ๖** : สร้างหลักประกันว่าจะมีการจัดให้มีน้ำและสุขอนามัยสำหรับทุกคนและมีการบริหารจัดการที่ยั่งยืนสำหรับทุกคน **เป้าหมายที่ ๗** : สร้างหลักประกันให้ทุกคนสามารถเข้าถึงพลังงานสมัยใหม่ที่ยั่งยืนในราคาที่ย่อมเยา	หมุดที่ ๒ ไทยเป็นจุดหมายของการท่องเที่ยวที่เน้นคุณภาพและความยั่งยืน หมุดที่ ๑๐ ไทยมีเศรษฐกิจหมุนเวียนและสังคมคาร์บอนต่ำ หมุดที่ ๑๑ ไทยสามารถลดความเสี่ยงและผลกระทบจากภัยธรรมชาติฯ	ยท.ที่ ๒ ด้านการสร้างความสามารถในการแข่งขัน ยท.ที่ ๕ ด้านการสร้างการเติบโตบนคุณภาพชีวิตที่เป็นมิตรกับสิ่งแวดล้อม

ยุทธศาสตร์ อปท. ในเขตจังหวัดนครปฐม	แผนพัฒนาจังหวัด	SDGs	แผนพัฒนาเศรษฐกิจและสังคมแห่งชาติ ฉบับที่ ๑๓	ยุทธศาสตร์ชาติ ๒๐ ปี
		เป้าหมายที่ ๘ : ส่งเสริมการเติบโตทางเศรษฐกิจที่ต่อเนื่อง ครอบคลุม และยั่งยืน การจ้างงานเต็มที่ มีผลิตภาพ และการมีงานที่เหมาะสมสำหรับทุกคน **เป้าหมายที่ ๑๒** : สร้างหลักประกันให้มีรูปแบบการผลิตและการบริโภคที่ยั่งยืน **เป้าหมายที่ ๑๓** : ปฏิบัติการอย่างเร่งด่วนเพื่อต่อสู้การเปลี่ยนแปลงสภาพภูมิอากาศและผลกระทบที่เกิดขึ้น **เป้าหมายที่ ๑๔** : อนุรักษ์และใช้ประโยชน์จากมหาสมุทร ทะเล และทรัพยากรทางทะเลอย่างยั่งยืนเพื่อการพัฒนาที่ยั่งยืน **เป้าหมายที่ ๑๕** : ปกป้อง ฟื้นฟู และสนับสนุนการใช้ระบบนิเวศบนบกอย่างยั่งยืน จัดการป่าไม้อย่างยั่งยืนต่อสู้การกลายสภาพเป็นทะเลทราย หยุดการเสื่อมโทรมของที่ดินและฟื้นสภาพดิน และหยุดยั้งการสูญเสียความหลากหลายทางชีวภาพ		

ยุทธศาสตร์ อปท. ในเขตจังหวัดนครปฐม	แผนพัฒนาจังหวัด	SDGs	แผนพัฒนาเศรษฐกิจและสังคมแห่งชาติ ฉบับที่ ๑๓	ยุทธศาสตร์ชาติ ๒๐ ปี
๔. ยุทธศาสตร์ด้านเศรษฐกิจ	ยท.ที่ ๑ พัฒนานครปฐมให้เป็นเมืองเศรษฐกิจอัจฉริยะ (Smart Economy) ประตูเศรษฐกิจภาคกลางและภาคตะวันตก ยท.ที่ ๒ สร้างความแข็งแกร่งระดับพื้นที่รองรับการขยายตัวของเมืองหลวงและปริมณฑล (Smart Living) ยท.ที่ ๓ พัฒนาประชาชนให้ร่วมสร้างสังคมอัจฉริยะ (Smart Society)	**เป้าหมายที่ ๒ :** ยุติความหิวโหย บรรลุความมั่นคงทางอาหารและยกระดับโภชนาการและส่งเสริมเกษตรกรรมที่ยั่งยืน **เป้าหมายที่ ๖ :** สร้างหลักประกันว่าจะมีการจัดให้มีน้ำและสุขอนามัยสำหรับทุกคนและมีการบริหารจัดการที่ยั่งยืน สำหรับทุกคน **เป้าหมายที่ ๗ :** สร้างหลักประกันให้ทุกคนสามารถเข้าถึงพลังงานสมัยใหม่ที่ยั่งยืนในราคาที่ย่อมเยา **เป้าหมายที่ ๘ :** ส่งเสริมการเติบโตทางเศรษฐกิจที่ต่อเนื่อง ครอบคลุม และยั่งยืน การจ้างงานเต็มที่ มีผลิตภาพ และการมีงานที่เหมาะสมสำหรับทุกคน **เป้าหมายที่ ๙ :** สร้างโครงสร้างพื้นฐานที่มีความทนทาน ส่งเสริมการพัฒนาอุตสาหกรรมที่ครอบคลุมและยั่งยืน และส่งเสริมนวัตกรรม **เป้าหมายที่ ๑๐ :** ลดความไม่เสมอภาคภายในประเทศและระหว่างประเทศ **เป้าหมายที่ ๑๑** : ทำให้เมืองและการตั้งถิ่นฐานของมนุษย์มีความครอบคลุม ปลอดภัย มีภูมิต้านทานและยั่งยืน **เป้าหมายที่ ๑๒ :** สร้างหลักประกันให้มีรูปแบบการผลิตและการบริโภคที่ยั่งยืน	หมุดที่ ๑ ไทยเป็นประเทศชั้นนำด้านสินค้าเกษตรและเกษตรแปรรูปมูลค่าสูง หมุดที่ ๗ ไทยมี SMEs ที่เข้มแข็ง มีศักยภาพสูงและสามารถแข่งขันได้ หมุดที่ ๘ ไทยมีพื้นที่และเมืองหลักของภูมิภาคที่มีความเจริญทางเศรษฐกิจทันสมัยและน่าอยู่ หมุดที่ ๑๐ ไทยมีเศรษฐกิจหมุนเวียนและสังคมคาร์บอนต่ำ	ยท.ที่ ๒ ด้านการสร้างความสามารถในการแข่งขัน ยท.ที่ ๓ ด้านการพัฒนาและเสริมสร้างศักยภาพคน ยท.ที่ ๕ ด้านการสร้างการเติบโตบนคุณภาพชีวิตที่เป็นมิตรกับสิ่งแวดล้อม

ยุทธศาสตร์ อปท. ในเขตจังหวัดนครปฐม	แผนพัฒนาจังหวัด	SDGs	แผนพัฒนาเศรษฐกิจและสังคมแห่งชาติ ฉบับที่ ๑๓	ยุทธศาสตร์ชาติ ๒๐ ปี
๕. ยุทธศาสตร์ด้านการบริหารจัดการที่ดี	ยท.ที่ ๑ พัฒนานครปฐมให้เป็นเมืองเศรษฐกิจอัจฉริยะ (Smart Economy) ประตูเศรษฐกิจภาคกลางและภาคตะวันตก ยท.ที่ ๒ สร้างความแข็งแกร่งระดับพื้นที่รองรับการขยายตัวของเมืองหลวงและปริมณฑล (Smart Living)	**เป้าหมายที่ ๔ :** สร้างหลักประกันว่าทุกคนมีการศึกษาที่มีคุณภาพอย่างครอบคลุมและเท่าเทียม และสนับสนุนโอกาสในการเรียนรู้ตลอดชีวิต **เป้าหมายที่ ๕ :** บรรลุความเท่าเทียมระหว่างเพศ และเสริมอำนาจให้แก่สตรีและเด็กหญิง **เป้าหมายที่ ๑๖ :** ส่งเสริมสังคมที่สงบสุขและครอบคลุมเพื่อการพัฒนาที่ยั่งยืน ให้ทุกคนเข้าถึงความยุติธรรม และสร้างสถาบันที่มีประสิทธิภาพ รับผิดชอบ และครอบคลุมในทุกระดับ **เป้าหมายที่ ๑๗ :** เสริมความเข้มแข็งให้แก่กลไกการดำเนินงานและฟื้นฟูหุ้นส่วนความร่วมมือระดับโลกเพื่อการพัฒนาที่ยั่งยืน	หมุดที่ ๑๒ ไทยมีกำลังคนสมรรถนะสูง มุ่งเรียนรู้อย่างต่อเนื่อง ตอบโจทย์การพัฒนาแห่งอนาคต หมุดที่ ๑๓ ไทยมีภาครัฐที่มีสมรรถนะสูง	ยท.ที่ ๓ ด้านการพัฒนาและเสริมสร้างศักยภาพคน ยท.ที่ ๖ ด้านการปรับสมดุลและพัฒนาระบบการบริหารจัดการภาครัฐ
๖. ยุทธศาสตร์ด้านการบริการสาธารณะ	ยท.ที่ ๑ พัฒนานครปฐมให้เป็นเมืองเศรษฐกิจอัจฉริยะ (Smart Economy) ประตูเศรษฐกิจภาคกลางและภาคตะวันตก ยท.ที่ ๒ สร้างความแข็งแกร่งระดับพื้นที่รองรับการขยายตัวของเมืองหลวงและปริมณฑล (Smart Living)	**เป้าหมายที่ ๘ :** ส่งเสริมการเติบโตทางเศรษฐกิจที่ต่อเนื่อง ครอบคลุม และยั่งยืน การจ้างงานเต็มที่มีผลิตภาพ และการมีงานที่เหมาะสมสำหรับทุกคน **เป้าหมายที่ ๙ :** สร้างโครงสร้างพื้นฐานที่มีความทนทาน ส่งเสริมการพัฒนาอุตสาหกรรมที่ครอบคลุมและยั่งยืน และส่งเสริมนวัตกรรม **เป้าหมายที่ ๑๗ :** เสริมความเข้มแข็งให้แก่กลไกการดำเนินงานและฟื้นฟูหุ้นส่วนความร่วมมือระดับโลกเพื่อการพัฒนาที่ยั่งยืน	หมุดที่ ๕ ไทยเป็นประตูการค้า การลงทุน และยุทธศาสตร์ทางโลจิสติกส์ที่สำคัญของภูมิภาค หมุดที่ ๖ ไทยเป็นฐานการผลิตอิเล็กทรอนิกส์อัจฉริยะและบริการดิจิทัลของอาเซียน	ยท.ที่ ๑ ด้านความมั่นคง ยท.ที่ ๒ ด้านการสร้างความสามารถในการแข่งขัน

๒. ยุทธศาสตร์ขององค์กรปกครองส่วนท้องถิ่น

๒.๑ วิสัยทัศน์ (Vision) เทศบาลตำบลสามง่าม

“เทศบาลตำบลสามง่ามเมืองน่าอยู่ ใส่ใจคุณภาพชีวิต
เกษตรปลอดสารพิษ และการบริหารจัดการที่ดี”

๒.๒ ยุทธศาสตร์

มี ๕ ยุทธศาสตร์ และมี ๒๐ แนวทางการพัฒนา ดังนี้

๑) ยุทธศาสตร์การพัฒนา การมีบริการขั้นพื้นฐานและสิ่งแวดล้อมที่ดี

แนวทางการพัฒนา

(๑) ก่อสร้างปรับปรุง บำรุงรักษาถนน / ซอย ให้สะดวกต่อการสัญจรและสะอาดร่มรื่นสวยงาม

- **วัตถุประสงค์**

  เพื่อให้การสัญจรของประชาชนมีความสะดวกและปลอดภัยทุกเส้นทางได้มาตรฐาน และสะอาดร่มรื่นสวยงาม

- **เป้าหมาย**

  เชิงปริมาณ จำนวนถนนที่ได้มาตรฐานเพิ่มขึ้น

  เชิงคุณภาพ ถนนคอนกรีตเสริมเหล็ก ถนนแอลฟัลท์ติกคอนกรีต ถนนหินคลุกบดอัด ถนนลูกรังบดอัด

(๒) ปรับปรุงพัฒนาสภาพภูมิทัศน์

- **วัตถุประสงค์**

  เพื่อให้เทศบาลมีเอกลักษณ์ความสวยงามเป็นระเบียบเรียบร้อย

- **เป้าหมาย**

  เชิงปริมาณ จำนวนพื้นที่ปรับปรุงสภาพภูมิทัศน์

  เชิงคุณภาพ ความสวยงาม และความเป็นระเบียบเรียบร้อย

(๓) ก่อสร้างปรับปรุงระบบประปา

- **วัตถุประสงค์**

  เพื่อให้ประชาชนในเขตเทศบาล มีระบบน้ำประปาผิวดินใช้อย่างเพียงพอ

- **เป้าหมาย**

  เชิงปริมาณ จำนวนพื้นที่ปรับปรุง/ก่อสร้างระบบประปา

  เชิงคุณภาพ น้ำประปาสะอาดเพียงพอต่อการอุปโภคและบริโภค

(๔) พัฒนาปรับปรุงขยายเขตบริการไฟฟ้าสาธารณะ

- **วัตถุประสงค์**

  เพื่อให้มีความปลอดภัยในชีวิตและทรัพย์สิน สะดวกในการสัญจรเวลากลางคืน

- **เป้าหมาย**

  เชิงปริมาณ จำนวนพื้นที่การปรับปรุง/ติดตั้งไฟฟ้าสาธารณะ

  เชิงคุณภาพ ถนนมีแสงไฟฟ้าส่องสว่าง

(๕) ก่อสร้างปรับปรุง บำรุงรักษาแม่น้ำลำคลอง แหล่งน้ำต่าง ๆ และการป้องกันน้ำท่วมและน้ำเสีย

- **วัตถุประสงค์**

  เพื่อบำรุงรักษาแม่น้ำลำคลอง แหล่งน้ำต่าง ๆ และการป้องกันน้ำท่วมและน้ำเสียในเขตเทศบาล

- **เป้าหมาย**

  เชิงปริมาณ จำนวนพื้นที่ก่อสร้าง/ปรับปรุง บำรุงรักษาแม่น้ำ ลำคลอง แหล่งน้ำต่าง ๆ และการป้องกันน้ำท่วมและน้ำเสีย

  เชิงคุณภาพ แม่น้ำลำคลอง แหล่งน้ำต่าง ๆ สะอาดและระบายน้ำได้ดีป้องกันน้ำท่วม

(๖) ปรับปรุงพัฒนาการกำจัดขยะมูลฝอยและปฏิกูลให้ถูกหลักสุขาภิบาล

- **วัตถุประสงค์**

  เพื่อให้การกำจัดขยะมูลฝอยและสิ่งปฏิกูลเป็นไปตามหลักสุขาภิบาล

- **เป้าหมาย**

  เชิงปริมาณ จำนวนพื้นที่ปรับปรุงการกำจัดขยะมูลฝอย

  เชิงคุณภาพ การกำจัดขยะมูลฝอยและสิ่งปฏิกูลเป็นไปตามหลักสุขาภิบาล

(๗) ส่งเสริมความรู้ความเข้าใจประชาชนในการอนุรักษ์ทรัพยากรธรรมชาติและสิ่งแวดล้อม

- **วัตถุประสงค์**

  เพื่อให้ประชาชนมีส่วนร่วมในการอนุรักษ์ทรัพยากรธรรมชาติและสิ่งแวดล้อม

- **เป้าหมาย**

  เชิงปริมาณ จำนวนครั้งที่มีการจัดอบรมอนุรักษ์ทรัพยากรธรรมชาติและสิ่งแวดล้อม

  เชิงคุณภาพ ประชาชนมีส่วนร่วมในการอนุรักษ์ทรัพยากรธรรมชาติและสิ่งแวดล้อม

๒) ยุทธศาสตร์การพัฒนา การแก้ไขความยากจน เสริมรายได้ และส่งเสริมเกษตรปลอดสารพิษ

แนวทางการพัฒนา

(๑) ส่งเสริม อบรมวิชาชีพประชาชนให้สามารถทำกิจการ หรือเป็นแรงงานฝีมือ

- **วัตถุประสงค์**

  เพื่อให้ประชาชนมีอาชีพหรือรายได้เพิ่มขึ้น

- **เป้าหมาย**

  เชิงปริมาณ จำนวนผู้ว่างงานลดลง มีรายได้เพียงพอต่อการดำรงชีวิตและไม่มีหนี้สิน

  เชิงคุณภาพ ประชาชนมีคุณภาพชีวิตที่ดีขึ้น

(๒) ส่งเสริมและสนับสนุนการผลิต/ผลผลิตทางการเกษตรปลอดภัยจากสารพิษ ผลิตภัณฑ์ชุมชน

- **วัตถุประสงค์**

  เพื่อส่งเสริมและสนับสนุนการผลิต/ผลผลิตทางการเกษตรปลอดภัยจากสารพิษ

- **เป้าหมาย**

  เชิงปริมาณ จำนวนสินค้าทางการเกษตรปลอดสารพิษ

  เชิงคุณภาพ ประชาชนมีคุณภาพชีวิตที่ดีและมีรายได้พอแก่การยังชีพ

๓) ยุทธศาสตร์การพัฒนา การพัฒนาคนและชุมชนให้เข้มแข็ง

แนวทางการพัฒนา

(๑) ส่งเสริม พัฒนาคุณภาพการศึกษา ศีลธรรม คุณธรรม แก่นักเรียนและประชาชน เพื่อเตรียมความพร้อมรองรับการเขาสู่ประชาคมอาเซียน

- **วัตถุประสงค์**

  เพื่อเสริมสร้างทุนทางปัญญา ศีลธรรม คุณธรรมแก่นักเรียนและประชาชน

- **เป้าหมาย**

  เชิงปริมาณ จำนวนร้อยละของประชาชนที่ ได้รับการศึกษาอย่างต่ำระดับขั้นพื้นฐาน

  เชิงคุณภาพ ความสำเร็จในการประกวด แข่งขัน ทางวิชาการ และศีลธรรมคุณธรรม

(๒) ส่งเสริมให้นักเรียน ประชาชนมีสวัสดิการ เล่นกีฬา และกิจกรรมนันทนาการ

- **วัตถุประสงค์**

  เพื่อให้นักเรียน ประชาชนมีสุขภาพร่างกายที่สมบูรณ์แข็งแรง

- **เป้าหมาย**

  เชิงปริมาณ จำนวนร้อยละของประชาชนในเขตเทศบาลที่ออกกำลังกาย

  เชิงคุณภาพ ประชาชนมีสุขภาพแข็งแรงและอายุยืน

(๓) ส่งเสริมศาสนา ศิลปวัฒนธรรม ประเพณีท้องถิ่น และปกป้องสถาบัน

- **วัตถุประสงค์**

  เพื่อบำรุงรักษา ฟื้นฟูศาสนา ศิลปะ วัฒนธรรม ประเพณีท้องถิ่น และภูมิปัญญาท้องถิ่น

- **เป้าหมาย**

  เชิงปริมาณ จำนวนครั้งที่มีการจัดกิจกรรม

  เชิงคุณภาพ ประชาชนมีส่วนร่วมสืบสานประเพณีไทย

(๔) ส่งเสริมสนับสนุนความเข้มแข็งของชุมชน

- **วัตถุประสงค์**

  เพื่อให้ประชาชนมีศักยภาพในการพัฒนาชุมชนของตนเอง

- **เป้าหมาย**

  เชิงปริมาณ จำนวนร้อยละของประชาชนที่มีความรู้ ความเข้าใจ ร่วมคิด ร่วมทำ แก้ไขปัญหาและพัฒนาท้องถิ่น

  เชิงคุณภาพ ประชาชนมีส่วนร่วมในการพัฒนาชุมชนของตนเอง

(๕) ส่งเสริม ปรับปรุง พัฒนาการบริการสาธารณสุข

- **วัตถุประสงค์**

  เพื่อให้ประชาชนได้รับการบริการด้านสาธารณะสุขอย่างมีคุณภาพ

- **เป้าหมาย**

  เชิงปริมาณ จำนวนร้อยละของประชาชนที่ได้รับการดูแลรักษาสุขภาพอนามัย

  เชิงคุณภาพ ประชาชนมีสุขภาพที่ดี

๔) ยุทธศาสตร์การพัฒนา การบริหารจัดการบ้านเมืองที่ดี

แนวทางการพัฒนา

(๑) ก่อสร้างปรับปรุงพัฒนาอาคารสถานที่ อุปกรณ์เครื่องมือเครื่องใช้และการปฏิบัติงานให้ทันสมัยมีประสิทธิภาพ

- **วัตถุประสงค์**

  เพื่อให้มีสถานที่อุปกรณ์เครื่องมือเครื่องใช้และวิธีปฏิบัติงานที่ทันสมัยมีประสิทธิภาพ

- **เป้าหมาย**

  เชิงปริมาณ จำนวนอุปกรณ์เครื่องมือเครื่องใช้ในการให้บริการประชาชน

  เชิงคุณภาพ เครื่องมือเครื่องใช้ทันสมัยมีประสิทธิภาพเพียงพอต่อการปฏิบัติงาน

(๒) ส่งเสริมความรู้ความเข้าใจ และการมีส่วนร่วมทางการเมืองการปกครอง

- **วัตถุประสงค์**

  เพื่อให้ประชาชนเข้ามามีส่วนร่วมทางการเมืองการปกครองอย่างมีคุณภาพ

- **เป้าหมาย**

  เชิงปริมาณ จำนวนร้อยละของประชาชนมีความรู้ ความเข้าใจ และมีส่วนร่วมทางการเมืองในการปกครองระบอบประชาธิปไตย

  เชิงคุณภาพ ประชาชนเข้าใจและมีส่วนร่วมทางการเมืองการปกครองระบอบประชาธิปไตย

(๓) อบรม ส่งเสริมให้เจ้าหน้าที่มีความรู้ความสามารถ และคุณธรรมในการปฏิบัติงาน

- **วัตถุประสงค์**

  เพื่อให้พนักงาน-ลูกจ้างมีความรู้ความสามารถ และคุณธรรมในการปฏิบัติงาน

- **เป้าหมาย**

  เชิงปริมาณ จำนวนเจ้าหน้าที่ท้องถิ่น คณะผู้บริหาร/สมาชิกสภาเทศบาลตำบลสามง่ามที่เข้าร่วมการพัฒนาบุคลากร

  เชิงคุณภาพ เจ้าหน้าที่ท้องถิ่น คณะผู้บริหาร/สมาชิกสภาเทศบาลตำบลสามง่ามมีความรู้ความเข้าใจ

(๔) ส่งเสริมสวัสดิการและนันทนาการ แก่พนักงานเทศบาล ลูกจ้างและพนักงานจ้าง

- **วัตถุประสงค์**

  เพื่อให้พนักงาน-ลูกจ้างมีสุขภาพดี มีขวัญกำลังใจในการปฏิบัติงาน

- **เป้าหมาย**

  เชิงปริมาณ จำนวนร้อยละพนักงานเทศบาล ลูกจ้าง พนักงานจ้าง

  เชิงคุณภาพ พนักงานเทศบาล ลูกจ้าง พนักงานจ้าง มีคุณภาพชีวิตที่ดีขึ้น

๕) ยุทธศาสตร์การพัฒนา การรักษาความมั่นคง ความสงบเรียบร้อย ความปลอดภัยในชีวิตและทรัพย์สิน

แนวทางการพัฒนา

(๑) ส่งเสริมกิจกรรมการป้องกัน และบรรเทาสาธารณภัย

- **วัตถุประสงค์**

  เพื่อให้การป้องกัน ระงับอัคคีภัย และบรรเทาภัยธรรมชาติมีประสิทธิภาพ

- **เป้าหมาย**

  เชิงปริมาณ จำนวนร้อยละการเกิดความเสียหาย

  เชิงคุณภาพ ความเสียหายจากอัคคีภัย

(๒) ส่งเสริมกิจกรรมต่อต้านยาเสพติด

- **<u>วัตถุประสงค์</u>**
  เพื่อลดและป้องกันการแพร่ระบาดของยาเสพติด
- **<u>เป้าหมาย</u>**
  <u>เชิงปริมาณ</u> จำนวนร้อยละการแพร่ระบาดของยาเสพติด
  <u>เชิงคุณภาพ</u> ชุมชนปลอดยาเสพติด และสถานศึกษาเป็นโรงเรียนสีขาว

๒.๓ เป้าประสงค์ (Goals)

๑. เพื่อพัฒนาขีดความสามารถและโอกาสในการแข่งขันด้านการค้า สินค้าเกษตรปลอดสารพิษสู่ประชาคมอาเซียน
๒. เพื่อพัฒนาทรัพยากรมนุษย์ให้มีคุณภาพชีวิตที่ดีและยกระดับรายได้ให้พ้นเกณฑ์ความยากจน
๓. เพื่อให้ประชาชนมีอาชีพและรายได้เพิ่มขึ้น
๔. เพื่อส่งเสริมและสนับสนุนการผลิต/ผลผลิตทางการเกษตรปลอดภัยจากสารพิษ
๕. เสริมสร้างทุนทางปัญญา ศีลธรรม คุณธรรมแก่นักเรียนและประชาชน
๖. บำรุงรักษา ฟื้นฟูศาสนา ศิลปะ วัฒนธรรม ประเพณีท้องถิ่น และภูมิปัญญาท้องถิ่น
๗. ประชาชนได้รับการบริการด้านสาธารณะสุขอย่างมีคุณภาพ
๘. ประชาชนมีศักยภาพในการพัฒนาชุมชนของตนเอง
๙. พัฒนาเครื่องมือเครื่องใช้และวิธีปฏิบัติงานที่ทันสมัยมีประสิทธิภาพ
๑๐. ประชาชนเข้ามามีส่วนร่วมทางการเมืองการปกครอง
๑๑. พัฒนาขีดความสามารถและโอกาสในการแข่งขัน
๑๒. เพื่อให้การป้องกัน ระงับอัคคีภัย บรรเทาภัยธรรมชาติมีประสิทธิภาพ
๑๓. เพื่อลดและป้องกันการแพร่ระบาดของยาเสพติด

๒.๔ ตัวชี้วัด

๑. จำนวนถนนที่ได้มาตรฐานเพิ่มขึ้น
๒. จำนวนพื้นที่ปรับปรุง/ก่อสร้างระบบประปา ไฟฟ้าสาธารณะ แหล่งน้ำต่าง ๆ เพิ่มขึ้น
๓. ประชาชนมีคุณภาพชีวิตที่ดี มีรายได้เพิ่มขึ้นเพียงพอต่อการดำรงชีวิตและไม่มีหนี้สิน
๔. ประชาชนได้รับการศึกษาอย่างต่ำระดับขั้นพื้นฐาน
๕. ประชาชนเข้ามามีส่วนร่วมในการพัฒนาท้องถิ่น
๖. ประชาชนมีสุขภาพอนามัยแข็งแรงสมบูรณ์
๗. จำนวนประชาชนเข้ามามีส่วนร่วมทางการเมืองการปกครองเพิ่มขึ้น
๘. เจ้าหน้าที่มีความรู้ความสามารถ และคุณธรรมในการปฏิบัติงาน

๒.๕ ค่าเป้าหมาย

๑. ก่อสร้างถนนที่ได้มาตรฐาน
๒. บำรุงรักษาแม่น้ำลำคลอง แหล่งน้ำต่าง ๆ การป้องกันน้ำท่วมและน้ำเสีย
๓. ประชาชนมีส่วนร่วมในการอนุรักษ์ทรัพยากรธรรมชาติและสิ่งแวดล้อม
๔. จำนวนร้อยละเจ้าหน้าที่ท้องถิ่นผ่านเกณฑ์การประเมินผลการปฏิบัติงาน
๕. จำนวนร้อยละของประชาชนมีความรู้ ความเข้าใจ และมีส่วนร่วมทางการเมืองในการปกครองระบอบประชาธิปไตย
๖. จำนวนอุปกรณ์เครื่องมือเครื่องใช้ในการให้บริการประชาชนที่ทันสมัย

๒.๖ กลยุทธ์ (ในแต่ละยุทธศาสตร์)

๑. ยุทธศาสตร์การพัฒนาการมีบริการขั้นพื้นฐานและสิ่งแวดล้อมที่ดี

กลยุทธ์

๑. ก่อสร้าง ปรับปรุง บำรุงรักษา ถนน ซอย สะพาน ทางเท้า ท่อระบายน้ำ และซ่อมแซม ปรับปรุง ระบบสาธารณูปโภคที่ได้รับความเสียหาย
๒. ปรับปรุงพัฒนาสภาพภูมิทัศน์
๓. ก่อสร้างปรับปรุงระบบประปา
๔. พัฒนาปรับปรุงขยายเขตบริการไฟฟ้าสาธารณะ
๕. ก่อสร้าง ปรับปรุง บำรุงรักษาแม่น้ำลำคลอง แหล่งน้ำต่างๆ และการป้องกันน้ำท่วม และน้ำเสีย
๖. ปรับปรุงพัฒนาการกำจัดขยะมูลฝอย ระบบบำบัดน้ำเสีย และปฏิกูลให้ถูกหลักสุขาภิบาล
๗. ส่งเสริมความรู้ความเข้าใจประชาชนในการอนุรักษ์ทรัพยากรธรรมชาติและสิ่งแวดล้อม

๒. ยุทธศาสตร์การพัฒนาการแก้ไขปัญหาความยากจน เสริมรายได้ และส่งเสริมเกษตรปลอดสารพิษ

กลยุทธ์

๑. พัฒนา ส่งเสริม และฝึกอบรมอาชีพให้ประชาชน ให้สามารถทำกิจการ หรือเป็นแรงงานฝีมือ และเพิ่มรายได้ให้ประชาชน
๒. ส่งเสริมและสนับสนุนการผลิต/ผลผลิตทางการเกษตรปลอดภัยจากสารพิษ ผลิตภัณฑ์ชุมชน

๓. ยุทธศาสตร์การพัฒนาคนและชุมชนให้เข้มแข็ง

กลยุทธ์

๑. ส่งเสริมพัฒนาคุณภาพการศึกษา ศีลธรรม คุณธรรม แก่นักเรียนและประชาชน เพื่อเตรียมความพร้อมรองรับการเข้าสู่ประชาคมอาเซียน
๒. ส่งเสริมให้นักเรียน ประชาชนมีสวัสดิการ เล่นกีฬา และกิจกรรมนันทนาการ
๓. ส่งเสริมศาสนา ศิลปวัฒนธรรม ประเพณีท้องถิ่น และปกป้องสถาบัน
๔. ส่งเสริมสนับสนุนความเข้มแข็งของชุมชน
๕. ส่งเสริม ปรับปรุง พัฒนาการบริการสาธารณสุข

๔. ยุทธศาสตร์การพัฒนาการบริหารจัดการบ้านเมืองที่ดี

<u>กลยุทธ์</u>

๑. พัฒนาการบริหารจัดการที่ดีในองค์กร โดยยึดหลักการบริหารกิจการบ้านเมืองที่ดี (Good Governance) ส่งเสริมการมีส่วนร่วมของประชาชนในการพัฒนาท้องถิ่น และส่งเสริมการปกครองในระบอบประชาธิปไตย

๒. สนับสนุนการปฏิบัติงาน ปรับปรุง และพัฒนาระบบเทคโนโลยีสารสนเทศ เครื่องมือเครื่องใช้ และอาคารสถานที่

๓. ส่งเสริมความรู้ความเข้าใจ และการมีส่วนร่วมทางการเมืองการปกครอง

๔. อบรม ส่งเสริม ให้เจ้าหน้าที่มีความรู้ความสามารถ และคุณธรรมในการปฏิบัติงาน

๕. ส่งเสริมสวัสดิการและนันทนาการ แก่พนักงานเทศบาล ลูกจ้างและพนักงานจ้าง

๕. ยุทธศาสตร์การพัฒนาการรักษาความมั่นคง ความสงบเรียบร้อย ความปลอดภัยในชีวิตและทรัพย์สิน

<u>กลยุทธ์</u>

๑. ป้องกัน ต่อต้าน และแก้ไขปัญหายาเสพติด

๒. การป้องกัน และรักษาความสงบเรียบร้อยในบ้านเมือง และความปลอดภัยในชีวิตและทรัพย์สิน

๓. ส่งเสริม สนับสนุน และพัฒนาประสิทธิภาพในการบรรเทาสาธารณภัย

๒.๗ จุดยืนทางยุทธศาสตร์

๑. ยุทธศาสตร์การพัฒนาของเทศบาลตำบลสามง่ามที่มีความเชื่อมโยงสอดคล้องกับยุทธศาสตร์การพัฒนาจังหวัดและยุทธศาสตร์การพัฒนาขององค์กรปกครองส่วนท้องถิ่นในเขตจังหวัด

๒. เป้าหมาย เพื่อตอบสนองความต้องการของประชาชนในพื้นที่

๓. มุ่งมั่นพัฒนาคนและชุมชนให้เข้มแข็ง

๔. ส่งเสริมสนับสนุนด้านการศึกษา ศาสนา วัฒนธรรม ประเพณีท้องถิ่น เป็นต้น

๕. ส่งเสริมสนับสนุนให้ประชาชนมีส่วนร่วมในการดำเนินกิจกรรมต่างๆ ของเทศบาลตำบลสามง่าม

๖. ปรับปรุงและพัฒนาโครงสร้างพื้นฐานการบริการประชาชน

๒.๘. ความเชื่อมโยงของยุทธศาสตร์ในภาพรวม

๑. ยุทธศาสตร์จังหวัด : ยุทธศาสตร์ที่ ๓ การพัฒนาคุณภาพชีวิตของประชาชน การเสริมสร้างความมั่นคงและสังคมคุณภาพอย่างยั่งยืน เชื่อมโยงกับยุทธศาสตร์การพัฒนาองค์กรปกครองส่วนท้องถิ่น : ยุทธศาสตร์ที่ ๔ การพัฒนาด้านสิ่งแวดล้อมและการท่องเที่ยว, ยุทธศาสตร์ที่ ๖ การพัฒนาด้านการบริการสาธารณะ

๒. ยุทธศาสตร์จังหวัด : ยุทธศาสตร์ที่ ๑ การพัฒนาคุณภาพ การเสริมสร้างความปลอดภัยและยกระดับมาตรฐานในการผลิตการตลาด และการส่งออกสินค้าเกษตรและอุตสาหกรรม เชื่อมโยงกับยุทธศาสตร์การพัฒนาองค์กรปกครองส่วนท้องถิ่น : ยุทธศาสตร์ที่ ๒ การพัฒนาด้านเศรษฐกิจ

๓. ยุทธศาสตร์จังหวัด : ยุทธศาสตร์ที่ ๒ การเพิ่มขีดความสามารถในการแข่งขันด้านการท่องเที่ยวเชิงประวัติศาสตร์และวัฒนธรรมให้อยู่ในระดับต้นของประเทศ, ยุทธศาสตร์ที่ ๓ การพัฒนาคุณภาพชีวิตของประชาชน การเสริมสร้างความมั่นคงและสังคมคุณภาพอย่างยั่งยืน เชื่อมโยงกับ

ยุทธศาสตร์การพัฒนาองค์กรปกครองส่วนท้องถิ่น : ยุทธศาสตร์ที่ ๑ การพัฒนาด้านการศึกษา ศาสนาและวัฒนธรรม, ยุทธศาสตร์ที่ ๓ การพัฒนาด้านสังคม

๔. ยุทธศาสตร์จังหวัด : ยุทธศาสตร์ที่ ๒ การเพิ่มขีดความสามารถในการแข่งขันด้านการท่องเที่ยวเชิงประวัติศาสตร์และวัฒนธรรมให้อยู่ในระดับต้นของประเทศ เชื่อมโยงกับยุทธศาสตร์การพัฒนาองค์กรปกครองส่วนท้องถิ่น : ยุทธศาสตร์ที่ ๕ การพัฒนาด้านการบริหารจัดการที่ดี

๕. ยุทธศาสตร์จังหวัด : ยุทธศาสตร์ที่ ๓ การพัฒนาคุณภาพชีวิตของประชาชน การเสริมสร้างความมั่นคงและสังคมคุณภาพอย่างยั่งยืน เชื่อมโยงกับยุทธศาสตร์การพัฒนาองค์กรปกครองส่วนท้องถิ่น : ยุทธศาสตร์ที่ ๓ การพัฒนาด้านสังคม

๓. การวิเคราะห์เพื่อพัฒนาท้องถิ่น

๓.๑ การวิเคราะห์กรอบการจัดทำยุทธศาสตร์ขององค์กรปกครองส่วนท้องถิ่น

๓.๑.๑ ผลการวิเคราะห์ศักยภาพเพื่อประเมินสถานภาพการพัฒนาในปัจจุบันและโอกาสการพัฒนาในอนาคตของท้องถิ่นด้วยเทคนิค SWOT Analysis (จุดแข็ง จุดอ่อน โอกาส และอุปสรรค)

๑) ด้านการเมืองการบริหาร

<u>จุดแข็ง</u> (Strengths = S)

๑. ประชาชนเข้ามามีส่วนร่วมในการบริหารงานท้องถิ่นมากขึ้น

๒. มีการคัดสรรบุคลากรที่มีความรู้ความสามารถเข้ามาทำงาน

๓. มีการเผยแพร่ ประชาสัมพันธ์ข้อมูลต่าง ๆของเทศบาล และข่าวสารที่น่าสนใจ

๔. การก่อสร้างสำนักงานเทศบาลแห่งใหม่ที่สามารถรองรับความเจริญเติบโตของเมืองในอนาคต และให้บริการประชาชนได้อย่างมีประสิทธิภาพ

<u>จุดอ่อน</u> (Weaknesses = W)

๑. ด้านระเบียบ กฎหมาย บุคลากรยังขาดความรู้ความเข้าใจในเรื่องตัวบทกฎหมาย/ระเบียบต่างๆ ที่เกี่ยวข้อง

๒. บุคลากรบางส่วนยังขาดความสามารถและทักษะที่จำเป็นด้านต่างๆ เช่น คอมพิวเตอร์, ภาษาต่างประเทศ เป็นต้น

๓. บุคลากรบางส่วนขาดความสามัคคี ทำงานแบบแยกส่วน ขาดการบูรณาการร่วมกันในการยึดเป้าหมายเพื่อองค์กรเป็นสำคัญ แต่ยึดเพียงเป้าหมายของตนเพียงเพื่องานในส่วนที่รับผิดชอบแล้วเสร็จ

๔. ขาดการวางแผนในการใช้จ่ายงบประมาณ บางโครงการตั้งงบประมาณแต่ไม่ดำเนินการ บางโครงการจัดซื้อจัดจ้างล่าช้าทำให้ต้องแก้ไขปัญหาอย่างต่อเนื่อง

๕. งบประมาณมีน้อย รายได้ที่จัดเก็บเองยังไม่เพียงพอ ต้องพึ่งพาเงินอุดหนุนจากรัฐ

<u>โอกาส</u> (Opportunities = O)

๑. สำนักงานเทศบาลตำบลสามง่ามตั้งอยู่บริเวณศูนย์ราชการ ติดที่ว่าการอำเภอดอนตูม เหมาะที่จะพัฒนาเป็นศูนย์กลางของส่วนราชการที่ให้บริการชุมชนในบริเวณตำบลใกล้เคียง ตลอดจนพัฒนาเป็นศูนย์กลางแลกเปลี่ยนสินค้าระหว่างชนบทกับเมือง

๒. การได้รับการอบรมและพัฒนาบุคลากรจากหน่วยงานที่มีประสิทธิภาพต่างๆ

๓. การได้รับงบประมาณอุดหนุนจากกรมส่งเสริมการปกครองส่วนท้องถิ่นและหน่วยงานอื่น

๔. การประกวดการบริหารจัดการที่ดี (ธรรมาภิบาล) ทำให้เกิดการตื่นตัวและพัฒนาองค์กร

๕. นโยบายกระจายอำนาจสู่องค์กรปกครองส่วนท้องถิ่น

๖. นโยบายการปฏิรูประบบราชการ

<u>อุปสรรค</u> (Threats = T)

๑. ระเบียบกฎหมาย นโยบายจากส่วนกลางในลักษณะการสั่งการจากเบื้องบนลงมา (Top Down) เป็นอุปสรรคต่อการทำงานของท้องถิ่นในบางครั้ง

๒. การจัดสรรงบประมาณสนับสนุนจากรัฐบาลในการพัฒนามีอยู่อย่างจำกัด ในขณะที่ปริมาณงานที่ต้องการพัฒนามีมาก ทำให้ไม่สามารถดำเนินการได้ทันต่อความต้องการของประชาชนในท้องถิ่น

๓. อาณาเขตพื้นที่มีขนาดกว้าง (๔๔ ตร.กม.) ครอบคลุม ๑๘ หมู่บ้าน ๒๐ ชุมชน ทำให้ไม่สามารถจัดสรรงบประมาณในแต่ละปีให้ทั่วถึงทุกหมู่บ้านได้

๒) ด้านการพัฒนาส่งเสริมอาชีพ และรายได้

<u>จุดแข็ง</u> (Strengths = S)

๑. มีสถานที่ในการรองรับและจำหน่ายสินค้า ได้แก่ ตลาดสดเทศบาลตำบลสามง่าม ซึ่งเป็นตลาดที่มีมาตรฐานและได้รับรางวัลต่าง ๆ มากมาย

๒. มีต้นทุนที่ควรได้รับการพัฒนาส่งเสริมและสนับสนุนต่อไป ได้แก่ ทรัพยากรท้องถิ่น, ภูมิปัญญาท้องถิ่น เป็นต้น

๓. มีทรัพยากรธรรมชาติที่สมบูรณ์และหลากหลาย พร้อมจะใช้ประโยชน์เพื่อการสร้างรายได้และอาชีพ เช่น ทำการเกษตร เลี้ยงสัตว์ ฯลฯ

<u>จุดอ่อน</u> (Weaknesses = W)

๑. มีการว่างงานในชุมชน เกิดจากเมื่อจบการศึกษาแล้วไม่มีงาน , งานไม่ตรงกับสาขาที่เรียน , มีความรู้น้อย ตลอดจนการเลือกงานและความเกียจคร้าน

๒. การส่งเสริมการจำหน่ายสินค้าที่ระลึกและสินค้าที่ผลิตได้ในชุมชนมีน้อย

๓. เกิดช่องว่างทางสังคมระหว่างประชาชนที่มีรายได้สูงกับประชาชนที่มีรายได้น้อย

๔. ขาดการส่งเสริมด้านอาชีพอย่างจริงจังและต่อเนื่อง

<u>โอกาส</u> (Opportunities = O)

๑. เป็นศูนย์กลางความเจริญของอำเภอ มีหน่วยงานราชการ เอกชน ธนาคาร ห้างสรรพสินค้า ร้านค้าร้านอาหาร ทำให้เกิดการสะพัดหมุนเวียนของเงินในพื้นที่ในปริมาณมาก

๒. นโยบายรัฐบาลในการกระตุ้นเศรษฐกิจให้ประชาชนมีรายได้มากขึ้น

๓. มีการขยายพื้นที่ทำการเกษตรเพิ่มขึ้น

<u>อุปสรรค</u> (Threats = T)

๑. สถานการณ์ของโลกและประเทศ เช่น ภาวะน้ำมันแพง ส่งผลให้สินค้ามีราคาสูงขึ้น รวมทั้งการก่อความไม่สงบ หากความรุนแรงขยายตัวจะส่งผลต่อการตัดสินใจของผู้ลงทุน

๒. การเข้ามาของห้างขนาดใหญ่ที่ส่งผลที่ส่งผลกระทบต่อผู้ประกอบการรายย่อย

๓. มีผู้ค้าขายจากที่อื่นมาจัดตลาดนัดในพื้นที่

๔. ขาดตลาดกลางรับซื้อและจำหน่ายผลผลิตทางการเกษตร

๕. ผลผลิตทางการเกษตรส่วนใหญ่ราคาตกต่ำ

๓) ด้านสังคมและสวัสดิการ

<u>จุดแข็ง</u> (Strengths = S)

๑. ประชาชนมีความรักความสามัคคีต่อกันเป็นอย่างดี

๒. มีการส่งเสริมการออกกำลังกายไม่ว่าจะเป็นสถานที่และอุปกรณ์การออกกำลังกาย

๓. ไม่มีแหล่งผลิตยาเสพติดในเขตพื้นที่

๔. ประชาชน เยาวชน ทุกภาคส่วนมีความรู้และเข้าใจในพิษภัยของยาเสพติด

<u>จุดอ่อน</u> **(Weaknesses = W)**

๑. ประชาชนบางส่วนยังขาดความสนใจที่จะเข้ามามีส่วนร่วมในกิจกรรมของชุมชน

๒. ประชาชนขาดระเบียบวินัยในการดำเนินชีวิตร่วมกัน เช่น ไม่มีวินัยการจราจร, ขาดจิตสำนึกในการรักษาความสะอาด, การก่อความเดือดร้อนให้เกิดขึ้นในสังคม เป็นต้น

๓. ปัญหาความปลอดภัยในชีวิตและทรัพย์สินยังมีอยู่ การลักขโมย โจรกรรม ทะเลาะวิวาท เป็นต้น

<u>โอกาส</u> **(Opportunities = O)**

๑. นโยบายด้านสังคมของรัฐบาล สามารถส่งเสริมสนับสนุนแนวทางการสร้างสังคมเข้มแข็ง คนในชาติอยู่เย็นเป็นสุขร่วมกันอย่างสมานฉันท์บนพื้นฐานของคุณธรรม

๒. ปัญหาอาชญากรรมมีน้อยลงเมื่อเทียบกับจำนวนประชากรที่เพิ่มขึ้น

๓. ประชาชนเห็นความสำคัญในการดูแลสุขภาพ พิษภัยจากยาเสพติด

๔. มีกลุ่ม ชมรม ด้านสุขภาพ เช่น ชมรมผู้สูงอายุ ชมรมนวดแผนไทย ชมรมออกกำลังกาย

<u>อุปสรรค</u> **(Threats = T)**

๑. ค่าครองชีพสูง มีผลให้คุณภาพชีวิตต่ำ การดำเนินชีวิตของผู้มีรายได้น้อยค่อนข้างลำบาก

๒. ปัญหายาเสพติด ทำให้เกิดปัญหาต่อคุณภาพชีวิตและความเป็นอยู่ส่งผลกระทบต่อสังคม

๓. ชุมชนขาดการรวมตัวที่เข้มแข็ง ขาดการรวมกลุ่มเป็นองค์กรชุมชน

๔. ระบบการจัดสวัสดิการ ยังไม่ได้ตอบสนองต่อกลุ่มผู้ด้อยโอกาสอย่างแท้จริง

๕. ปัญหาวัยรุ่น เยาวชน มีแนวโน้มรุนแรง และเพิ่มมากขึ้น

๔) ด้านการศึกษา ศาสนา และวัฒนธรรมประเพณี

<u>จุดแข็ง</u> **(Strengths = S)**

๑. ผู้บริหารให้ความสำคัญต่อการพัฒนาด้านการศึกษา มีการจัดเตรียมความพร้อมของอุปกรณ์ สถานที่ บุคลากร หลักสูตรเพื่อรองรับและให้บริการด้านการศึกษา พร้อมหลักสูตรภาษาต่างประเทศ และการปลูกฝังคุณธรรมจริยธรรมควบคู่ไปด้วย ส่งผลให้ประชาชนมีทัศนคติที่ดีขึ้นต่อโรงเรียนที่อยู่ในสังกัดของเทศบาล

๒. มีวัด และสถาบันทางศาสนาจำนวนมาก ซึ่งสามารถพัฒนาและเสริมสร้างความพร้อมให้เป็นแหล่งวัฒนธรรม จริยธรรมของเยาวชน และประชาชนทั่วไป ซึ่งสามารถเป็นสถานที่ในการจัดการศึกษาได้

๓. บุคลากรมีความพร้อมที่จะรับการพัฒนาเพื่อเสริมสร้างความรู้ ทักษะ ประสบการณ์ให้มีศักยภาพในการดำเนินงานด้านการศึกษาสูงขึ้น

๔. มีสถาบันการศึกษา ตั้งแต่ระดับก่อนประถมศึกษาถึงระดับมัธยมศึกษาที่สามารถพัฒนาและสร้างความพร้อมให้มีศักยภาพในการจัดการศึกษาได้อย่างทั่วถึงด้านปริมาณและคุณภาพ

๕. มีขนบธรรมเนียมประเพณีวัฒนธรรมที่ดีงามเป็นเอกลักษณ์

<u>จุดอ่อน</u> **(Weaknesses = W)**

๑. ไม่มีแหล่งส่งเสริมการเรียนรู้สำหรับเยาวชนที่ชัดเจน เช่น ห้องสมุดเทศบาล, การให้บริการอินเตอร์เน็ต เป็นต้น

๒. หน่วยงานราชการ เอกชน ไม่เห็นความสำคัญของประเพณี วัฒนธรรม ส่วนใหญ่ทำในเชิงธุรกิจ

๓. การจัดองค์กรทางการศึกษาและการบริหารทางการศึกษาในระดับประถมศึกษาและมัธยมศึกษามีเป้าหมายไม่เอื้ออำนวยต่อการแก้ไขปัญหาของชาติเท่าที่ควร กล่าวคือ มุ่งให้นักเรียนชนะการสอบแข่งขันเพื่อการศึกษาต่อในระดับสูงขึ้น มากกว่าการสร้างคุณภาพของมนุษย์เพื่อพัฒนาสังคม

๔. ความสัมพันธ์ระหว่างโรงเรียนกับชุมชนยังมีน้อย

๕. เครื่องมือเทคโนโลยีที่ใช้ในการจัดการพัฒนายังไม่เพียงพอกับความต้องการ

<u>โอกาส</u> (Opportunities = O)

๑. นโยบายปฏิรูปการศึกษา การแบ่งเขตพื้นที่การศึกษา ทำให้มีเอกภาพในการจัดการศึกษามากขึ้น

๒. นวัตกรรมและเทคโนโลยีที่ก้าวหน้าจะเพิ่มโอกาสและพัฒนาคุณภาพทางการศึกษาให้กับประชาชน

๓. กระแสความร่วมมือของท้องถิ่น ชุมชน กับการจัดการศึกษามีแนวโน้มสูงขึ้น ซึ่งถือว่าเป็นปัจจัยหลักประการหนึ่งที่เอื้ออำนวยให้การจัดการมีคุณภาพ และสนองความต้องการของท้องถิ่นชุมชนได้มากยิ่งขึ้น

๔. ข้อกำหนดในรัฐธรรมนูญ มุ่งเน้นการพัฒนาระบบการศึกษาไทย เพื่อพัฒนาคุณภาพของคนไทย

<u>อุปสรรค</u> (Threats = T)

๑. การแพร่กระจายและนิยมวัฒนธรรมต่างชาติในเด็กและเยาวชน

๒. การครอบงำทางวัฒนธรรมของยุคข้อมูลข่าวสารไม่ว่าจะเป็นอินเทอร์เน็ต ทีวี วิทยุ จากสื่อต่างประเทศ ตลอดจนค่านิยมเกี่ยวกับการบริโภคนิยมที่ส่งผลต่อวิถีชีวิตที่เปลี่ยนแปลงไปของเยาวชนและประชาชนในปัจจุบัน

๓. รายได้และเศรษฐกิจของประชาชนไม่เอื้ออำนวยต่อการ ลงทุนทางการศึกษา

๔. การจัดสรรงบประมาณจากรัฐยังมีน้อย ไม่เพียงพอกับการจัดการศึกษาในทุกระดับ

๕. นโยบายการศึกษาไม่ต่อเนื่อง ไม่เอื้อต่อการศึกษาของชุมชนท้องถิ่น

๖. ค่านิยมของประชาชน เน้นคุณวุฒิการศึกษา ปริญญาบัตรมากกว่าคุณภาพของคน

๕) ด้านการสาธารณสุข และสิ่งแวดล้อม

<u>จุดแข็ง</u> (Strengths = S)

๑. มีกลุ่มอาสาสมัครสาธารณสุขประจำหมู่บ้าน (อสม.) ให้การดูแลประชาชนเบื้องต้น

๒. มีระบบชลประทานครอบคลุมพื้นที่ทำการเกษตร

๓. ประชาชนมีการตื่นตัวด้านสิ่งแวดล้อม เห็นได้จากการมีส่วนร่วมในการนำเสนอปัญหา/ข้อร้องเรียนเกี่ยวกับการจัดการขยะมูลฝอยและเรื่องสิ่งแวดล้อมต่างๆ มากขึ้น

๔. มีทรัพยากรธรรมชาติ และแหล่งน้ำเพียงพอ

๕. มีศูนย์บริการสาธารณสุขในการดูแลรักษาประชาชนเบื้องต้น

<u>จุดอ่อน</u> (Weaknesses = W)

๑. ขาดการตื่นตัวอย่างจริงจังในการจัดการสิ่งแวดล้อม

๒. มาตรการควบคุมดูแลการเก็บขนขยะมูลฝอยยังขาดประสิทธิภาพ

๓. งบประมาณมีจำกัดในการจัดซื้อครุภัณฑ์หรือการดำเนินการเกี่ยวกับด้านสิ่งแวดล้อม เช่น ครุภัณฑ์ที่ใช้ในการเก็บขนขยะ เป็นต้น

๔. ประชาชนบางส่วนในเขตเทศบาลขาดจิตสำนึกในการรักษาความสะอาด เช่น การทิ้งขยะไม่เป็นที่, การปล่อยน้ำเสียจากครัวเรือน ร้านค้าและโรงงานลงสู่แม่น้ำ เป็นต้น

๕. ปัญหาน้ำท่วมขังบางพื้นที่ ในหน้าฝนช่วงฤดูน้ำหลาก

<u>โอกาส</u> (Opportunities = O)

๑. ประชาชนเริ่มเห็นปัญหาและความสำคัญในการดูแลรักษาสภาพแวดล้อม

๒. การกระจายอำนาจให้แก่องค์กรปกครองส่วนท้องถิ่น ช่วยให้เทศบาลสามารถดูแลด้านสุขภาพอนามัยของประชาชนได้มากยิ่งขึ้น

๓. มีเทคโนโลยีสมัยใหม่ในการจัดการด้านสิ่งแวดล้อมได้อย่างมีประสิทธิภาพ

๔. การปฏิรูปราชการทำให้มีการร่วมหน่วยงานด้านการจัดการสิ่งแวดล้อมไว้ด้วยกัน

<u>อุปสรรค</u> (Threats = T)

๑. หน่วยงานท้องถิ่นใกล้เคียงตลอดจนประชาชนที่อยู่นอกเขตนำขยะมูลฝอยมาทิ้งในเขตเทศบาล

๒. การรับภาระหนักในการรองรับปริมาณขยะจากหน่วยงานภายนอก

๓. ประชาชนยากจนเป็นตัวเร่งในการทำลายทรัพยากรสิ่งแวดล้อม

๔. ฤดูฝนเป็นอุปสรรคต่อการดำเนินการฝังกลบขยะ เนื่องจากทำให้สภาพพื้นที่ฝังกลบมีลักษณะลื่น รถเข้าไปลำบากและก่อให้เกิดกลิ่นมากขึ้น

๕. การใช้ทรัพยากรอย่างไม่เกิดประโยชน์

๖) ด้านการพัฒนาด้านโครงสร้างพื้นฐาน

<u>จุดแข็ง</u> (Strengths = S)

๑. ผู้บริหารมีนโยบายในการพัฒนาด้านโครงสร้างพื้นฐานให้สมบูรณ์ เพื่อรองรับการเจริญเติบโตและการท่องเที่ยวของเมืองและจังหวัด

๒. มีระบบประปาให้บริการประชาชนในเขตพื้นที่และนอกเขตพื้นที่

๓. มีโครงข่ายการคมนาคมที่ดี สามารถติดต่อได้ตลอดพื้นที่

<u>จุดอ่อน</u> (Weaknesses = W)

๑. ยังไม่มีการประสานการทำงานร่วมกันที่ชัดเจนเป็นรูปธรรมระหว่างหน่วยงานที่ให้บริการสาธารณะในท้องถิ่น ซึ่งเทศบาลควรเป็นเจ้าภาพหลักในการดำเนินการ

๒. งบประมาณเทศบาลมีจำกัด

๓. เส้นทางการคมนาคมยังไม่สะดวก ถนนขรุขระ เป็นหลุมเป็นบ่อ

<u>โอกาส</u> (Opportunities = O)

๑. การพัฒนาด้านโครงสร้างพื้นฐานและการคมนาคมได้รับการสนับสนุนจากประชาชนในพื้นที่ เนื่องจากต้องการมีถนนหนทางที่สะดวกต่อการสัญจร

๒. เป็นศูนย์กลางความเจริญของอำเภอ ทำให้มีหน่วยงานที่ดำเนินกิจการบริการสาธารณะและโครงสร้างพื้นฐานที่ครอบคลุม เช่น ไฟฟ้า ประปา โทรศัพท์ เป็นต้น

<u>อุปสรรค</u> (Threats = T)

๑. ความเจริญเติบโตของเมืองที่เกิดจากการเร่งพัฒนา เช่น การก่อสร้างตึก อาคาร ส่งผลกระทบต่อชีวิตความเป็นอยู่ของประชาชน เช่น ฝุ่นละออง, มลพิษทางเสียง เป็นต้น

๒. การคมนาคมขนส่ง จากรถบรรทุกน้ำหนักเกินจากภายนอก ที่ใช้เส้นทางผ่านเทศบาล ส่งผลให้ถนนเกิดการชำรุดได้เร็วขึ้น

๓. เส้นทางคมนาคม มีช่องทางจราจรไม่เพียงพอ

๓.๒ การประเมินสถานการณ์สภาพแวดล้อมภายนอกที่เกี่ยวข้อง

๓.๒.๑ ผลการวิเคราะห์ปัญหาและความต้องการของประชาชนในท้องถิ่นตามประเด็นการพัฒนาท้องถิ่น

ในการจัดทำแผนพัฒนาของเทศบาลตำบลสามง่าม ได้คำนึงถึงการมีส่วนร่วมของประชาชนเป็นสำคัญ เนื่องจากจะทำให้ทราบถึงปัญหาความต้องการที่แท้จริง และสามารถวางแผนพัฒนาเพื่อแก้ไขปัญหา สนองตอบความต้องการของประชาชนได้อย่างตรงจุด ทั้งยังก่อให้เกิดการพัฒนาท้องถิ่นให้ก้าวหน้าด้วยความเห็นพ้องต้องกัน สำหรับการจัดทำแผนพัฒนาฉบับนี้เทศบาลฯได้ทำการสำรวจความคิดเห็นจากประชาชนโดยการจัดทำแบบสำรวจและการจัดประชุมประชาคมชุมชน เพื่อรับฟังปัญหาความต้องการของประชาชน ทำให้เทศบาลได้รับข้อมูลอันเป็นประโยชน์ ซึ่งสามารถสรุปผลการวิเคราะห์ตามประเด็นการพัฒนาท้องถิ่นได้ดังนี้

๑) ด้านการเมืองการบริหาร

ปัจจุบันเทศบาลได้เปิดโอกาสให้ประชาชนได้มีส่วนร่วมในการบริหารเทศบาลมากขึ้น จะเห็นได้จากการให้ความสำคัญกับการจัดประชุมประชาคมชุมชน การจัดทำแผนชุมชน การให้ตัวแทนของประชาชนเข้ามาเป็นคณะกรรมการต่างๆ ของเทศบาล รวมทั้งการเผยแพร่ข้อมูลข่าวสารในทุกด้าน ทำให้ประเด็นการพัฒนาด้านการบริการประชาชนอยู่ในเกณฑ์ที่น่าพอใจ แต่จากการสำรวจความคิดเห็นของประชาชน ทำให้ทราบปัญหาความต้องการเพิ่มขึ้น ได้แก่ การแจ้งข้อมูลข่าวสารในการร่วมกิจกรรมของชุมชนที่กระชั้นชิดเกินไป การจัดกิจกรรมพบประชาชนโดยผู้บริหาร สมาชิกสภาเทศบาล และหัวหน้าส่วนราชการให้มากขึ้นตามสถานที่สาธารณะต่างๆ การติดตามงานโครงการที่ทำอย่างต่อเนื่อง, การจัดบริการแบบศูนย์บริการร่วม และการบริการประชาชนอย่างเป็นกันเองของเจ้าหน้าที่เทศบาลทุกคน เป็นต้น

๒) ด้านการพัฒนาส่งเสริมอาชีพ และรายได้

ปัจจุบันประชาชนผู้ประกอบการหลายส่วนประสบปัญหาจากห้างร้านขนาดใหญ่ที่เข้ามาก่อสร้าง ซึ่งส่งผลกระทบต่อวิถีชีวิตและผู้ประกอบการร้านค้าต่างๆ ในเขตชุมชน ทำให้มีการเสนอแนะปัญหาความต้องการให้เทศบาลจัดกิจกรรมเพื่อพัฒนาศักยภาพผู้ประกอบการร้านค้า รวมทั้งการพัฒนาตลาดสดให้ได้มาตรฐาน เช่น การปิดป้ายแสดงราคาสินค้าและการรักษาความสะอาด การสร้างเครือข่ายคุ้มครองผู้บริโภคในชุมชน และเพื่อเป็นการบรรเทาปัญหาการว่างงานขึ้น ได้เสนอให้เทศบาลจัดกิจกรรมส่งเสริมอาชีพตามความต้องการของชุมชน การผลิตสินค้าของชุมชนที่มีตลาดรองรับขึ้น ส่งเสริมการสร้างงานสร้างรายได้ให้มากขึ้น รวมทั้งจัดตั้งกองทุนให้กู้ยืมเพื่อการลงทุนในการประกอบอาชีพ

๓) ด้านสังคมและสวัสดิการ

๑. สุขภาพอนามัยของประชาชน

จากสภาพฐานะความเป็นอยู่ประกอบกับการไม่เอาใจใส่สุขภาพเท่าที่ควร ทำให้ปัญหาเกี่ยวกับสุขภาพอนามัยยังมีผลกระทบต่อประชาชนผู้มีรายได้น้อย ซึ่งเป็นผู้ที่ขาดโอกาสทางสังคม โดยที่ผ่านมาเทศบาลได้แก้ปัญหาเชิงรุก คือการจัดโครงการรักษาพยาบาลเคลื่อนที่, โครงการเยี่ยมมารดาและทารกหลังคลอด, โครงการสงเคราะห์ผู้ยากไร้ในชุมชน เพื่อออกให้บริการแก่ประชาชนถึงที่พักของประชาชน ทำให้ประชาชนได้รับการดูแลทั่วถึงมากขึ้น และยังมีความต้องการให้เทศบาลจัดโครงการดังกล่าวอย่างต่อเนื่องต่อไป นอกจากนี้พบว่าบางแห่งยังมีการแพร่ระบาดของโรค ซึ่งมีสัตว์เป็นพาหะ เช่น ยุง แมลงวัน และหนู โดยประชาชนแจ้งให้เทศบาลดำเนินการฉีดพ่นยาและกำจัดแหล่งเพาะพันธุ์พาหะนำโรคต่อไป นอกจากนี้ยังมีความต้องการในสถานที่ออกกำลังกายที่เพียงต่อความต้องการ เพื่อเป็นการส่งเสริมประชาชนให้มีสุขภาพอนามัยที่แข็งแรง

๒. การสนับสนุนและส่งเสริมกีฬาและนันทนาการ

ประชาชนมีความต้องการในสถานที่พักผ่อนหย่อนใจและสถานที่ออกกำลังกายมากขึ้น โดยแจ้งให้เทศบาลจัดสร้างหรือหาพื้นที่โดยประสานกับองค์กรปกครองส่วนท้องถิ่นใกล้เคียง นอกจากนี้ยังมีความต้องการให้เทศบาลได้จัดกิจกรรมนันทนาการต่างๆ เพื่อให้เยาวชนได้ใช้เวลาว่างให้เป็นประโยชน์ และในช่วงปิดเทอมควรจัดให้มีกิจกรรมอบรมกีฬาแก่เด็กและเยาวชน เพื่อเสริมสร้างสุขภาพอนามัยที่แข็งแรงแก่เด็กด้วย

๔) ด้านการศึกษา ศาสนา และวัฒนธรรมประเพณี

๑. การศึกษา

ปัจจุบันประชาชนให้การตอบรับกับการพัฒนาทางการศึกษาของเทศบาลมากขึ้น สังเกตได้จากการให้ความสนใจในการนำบุตรหลานเข้าเรียนในโรงเรียนสังกัดเทศบาลมากขึ้น รวมทั้งผู้ปกครองมีการร่วมกิจกรรมที่ทางโรงเรียนจัดขึ้นอย่างสม่ำเสมอ ทั้งนี้สภาพปัญหาและความต้องการในลำดับต่อมาที่พบคือประชาชนต้องการให้เทศบาลมีการพัฒนาโรงเรียนให้มีความเป็นเลิศเฉพาะด้านในหลายรูปแบบ เช่น ความเป็นเลิศในการสอนภาษาอังกฤษ, การเป็นศูนย์วิทยาศาสตร์และเทคโนโลยี, ความเป็นเลิศในโรงเรียนระดับประถมศึกษา เป็นต้น นอกจากนี้ยังมีความต้องการให้มีการเสริมหลักสูตรสำคัญต่างๆ ในการเรียนการสอนแก่นักเรียน เช่น หลักสูตรส่งเสริมประชาธิปไตยสำหรับเด็กและเยาวชน, หลักสูตรทางด้านศีลธรรมจริยธรรมอันดีงาม เป็นต้น รวมทั้งต้องการให้เทศบาลส่งเสริมและสนับสนุนจัดหาทุนการศึกษาสำหรับเด็กเรียนดีแต่ยากจน มีห้องสมุดเทศบาลและบริการอินเทอร์เน็ตแก่เด็ก เยาวชน และประชาชนทั่วไปด้วย

๒. การอนุรักษ์และทำนุบำรุงศาสนา ประเพณีและวัฒนธรรม

สภาวการณ์ในปัจจุบันซึ่งเป็นยุคของข้อมูลข่าวสารที่มีการรับ – ส่งข้อมูลความเคลื่อนไหวอย่างรวดเร็ว ส่งผลต่อวิถีชีวิตของผู้คน ก่อให้เกิดการครอบงำทางวัฒนธรรม รวมทั้งพฤติกรรมการลอกเลียนแบบตามสังคมที่ยึดถือกันว่าทันสมัยกว่า หากปล่อยปะละเลยไปวัฒนธรรมประเพณีอันดีงามก็จะถูกกลืนและสูญหายไปในที่สุด ในประเด็นนี้ประชาชนได้ให้ความสำคัญและต้องการให้เทศบาลได้มีการส่งเสริมการอนุรักษ์วัฒนธรรมประเพณีของท้องถิ่น เช่น จัดงานประเพณีวันสงกรานต์, การส่งเสริมการแต่งกายตามแบบฉบับของท้องถิ่น, การทำนุบำรุงศาสนาทุกศาสนา รวมทั้งการอุปถัมภ์ผู้สูงอายุมิให้มีการทอดทิ้ง เนื่องจากผู้สูงอายุ คือ บุคคลสำคัญในการถ่ายทอดภูมิปัญญาท้องถิ่นจากรุ่นหนึ่งสู่รุ่นหนึ่ง นอกจากนี้ปัญหาอีกประการที่สำคัญคือ การทำลายทรัพย์สินสาธารณะที่ส่งผลกระทบต่อประชาชนทั่วไป รวมทั้งการจัดกิจกรรมเยาวชนห่างไกลปัญหายาเสพติดเพื่อสร้างความสงบสุขในสังคมด้วย

๕) ด้านการสาธารณสุข และสิ่งแวดล้อม

สำนักงานเทศบาลตำบลสามง่ามตั้งอยู่บริเวณศูนย์ราชการ ติดที่ว่าการอำเภอดอนตูม และเป็นทางผ่านของอำเภอใกล้เคียง เพื่อเข้าสู่ตัวเมืองมากขึ้นทุกปี และสิ่งที่เป็นปัญหาตามมาอย่างหลีกเลี่ยงไม่ได้คือ ปัญหาด้านสิ่งแวดล้อมของชุมชนเมือง ได้แก่ ปัญหาปริมาณขยะมูลฝอยที่เพิ่มขึ้น ปัญหาฝุ่นละออง ปัญหามลพิษทางเสียง ปัญหาน้ำท่วมขัง ปัญหามลพิษจากสถานประกอบการ ซึ่งหากไม่มีการวางแผนในการแก้ไขปัญหาที่ดีจะส่งผลกระทบต่อสภาพแวดล้อมของชุมชนเมือง โดยพื้นที่ที่ประสบปัญหามากจะเป็นชุมชนที่อยู่ในตัวเมือง ได้แก่ ชุมชนบ้านร่วมใจพัฒนา ชุมชนบ้านสามง่าม ชุมชนบ้านก้าวหน้า ชุมชนบ้านต้นสำโรง เป็นต้น

๖) ด้านการพัฒนาด้านโครงสร้างพื้นฐาน

๑. ถนน ท่อระบายน้ำ และทางเท้า

จากการสำรวจพื้นที่และความคิดเห็นของประชาชนพบว่าถนนบางสายในเขตเทศบาลมีสภาพชำรุด เนื่องจากสภาพการใช้งาน ในขณะที่ถนนบางสายทางยังไม่มีทางเท้าและท่อระบายน้ำ ก่อให้เกิดปัญหาน้ำท่วมขังตลอดจนแหล่งเพาะพันธุ์พาหะนำโรคในหลายพื้นที่ นำไปสู่การสำรวจจัดทำโครงการบรรจุในแผนพัฒนาเพื่อแก้ไขปัญหาต่อไป

๒. ไฟฟ้า ประปา

ประชาชนมีความต้องการไฟฟ้าสาธารณะส่องสว่างที่เปิดใช้ครอบคลุมถนนทุกสาย เพื่อความปลอดภัยในชีวิตและทรัพย์สิน โดยพบว่าบางแห่งชำรุด และต้องการติดตั้งเพิ่ม สำหรับเรื่องน้ำประปาพบว่าน้ำประปาไม่ค่อยแรง และขอให้มีการเปลี่ยนท่อประปาใหม่

๓. การจราจร

เกิดสภาพปัญหาการจราจรติดขัดในช่วงเวลาเร่งด่วน จากปริมาณยานพาหนะที่เพิ่มมากขึ้น และการขาดวินัยในการใช้ถนนก่อให้เกิดปัญหาอุบัติเหตุบนถนนบ่อยครั้ง โดยประชาชนแจ้งให้เทศบาลปรับปรุงสัญญาณและเครื่องหมายจราจรให้ชัดเจนและครอบคลุม โดยเฉพาะพื้นที่ที่มีปริมาณการจราจรหนาแน่นและเกิดอุบัติเหตุบ่อยครั้ง ได้แก่ บริเวณทางแยกคลองชลประทานชุมชนบ้านนาปู, ทางแยกชุมชนบ้านชายลาด, ทางแยกชุมชนบ้านลำอ้ายเสา, บริเวณวัดสามง่ามและโรงเรียนวัดสามง่าม เป็นต้น นอกจากนี้ยังมีปัญหาเรื่องการคมนาคม ได้แก่ รถโดยสารประจำทางซึ่งเป็นของเอกชนมีสภาพไม่พร้อมในการให้บริการประชาชนและนักท่องเที่ยว นอกจากนี้ ความกังวลเกี่ยวกับความปลอดภัยในชีวิตของเด็กจากการจราจรทำให้มีข้อเสนอแนะต่อการสร้างสะพานลอยเพื่อความปลอดภัย และเพื่อเป็นการส่งเสริมความเป็นระเบียบเรียบร้อยและการท่องเที่ยวไปในตัวจึงเห็นว่าควรมีการจัดทำป้ายบอกระยะทางของสถานที่ศักดิ์สิทธิ์และสถานที่สำคัญต่าง ๆ ด้วย

๓.๒.๒ ผลการวิเคราะห์ผังเมืองรวมหรือผังเมืองเฉพาะเพื่อกำหนดแนวทางการพัฒนาทางกายภาพในมิติพื้นที่

เนื่องจากผังเมืองรวมหรือผังเมืองเฉพาะได้มีการวิเคราะห์ศักยภาพทางด้านระบบโครงข่ายเส้นทางคมนาคมและขนส่งสายหลักผ่านพื้นที่ชุมชนที่สามารถอำนวยความสะดวกในการเดินทางติดต่อสู่พื้นที่ข้างเคียง มีการขยายตัวของชุมชนเมืองมีทิศทางกระจายติดตามพื้นที่โดยรอบของชุมชน รวมทั้ง ตามพื้นที่ริมถนนสายสำคัญเป็นหลัก รวมทั้งมีเส้นทางการเดินทางเชื่อมต่อสู่พื้นที่แหล่งท่องเที่ยวต่างๆ ได้สะดวกจึงยังคงให้ความสำคัญในด้านการส่งเสริมพัฒนาระบบโครงสร้างพื้นฐานเพื่อบริการชุมชนเป็นหลัก

ความเชื่อมโยงยุทธศาสตร์ยุทธศาสตร์ในภาพรวม (ยุทธศาสตร์ชาติ + แผนพัฒนาเศรษฐกิจและสังคมแห่งชาติ ฉบับที่ ๑๓ + เป้าหมายการพัฒนาที่ยั่งยืน)

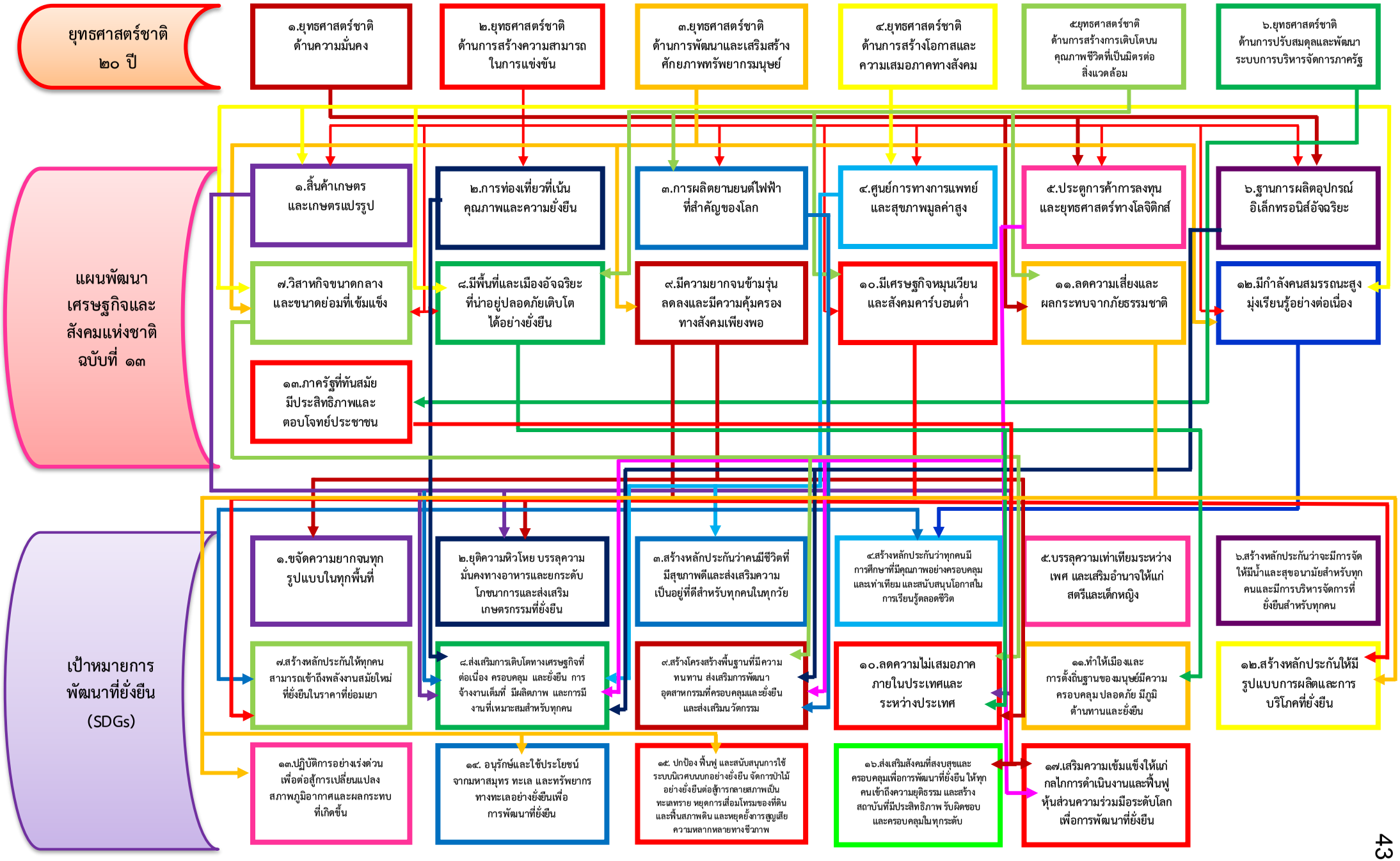

(ต่อ) ความเชื่อมโยงยุทธศาสตร์ยุทธศาสตร์ในภาพรวม (เป้าหมายการพัฒนาที่ยั่งยืน + ยุทธศาสตร์จังหวัด + ยุทธศาสตร์การพัฒนาขององค์กรปกครองส่วนท้องถิ่นในเขตจังหวัด + ยุทธศาสตร์ของ อปท.)

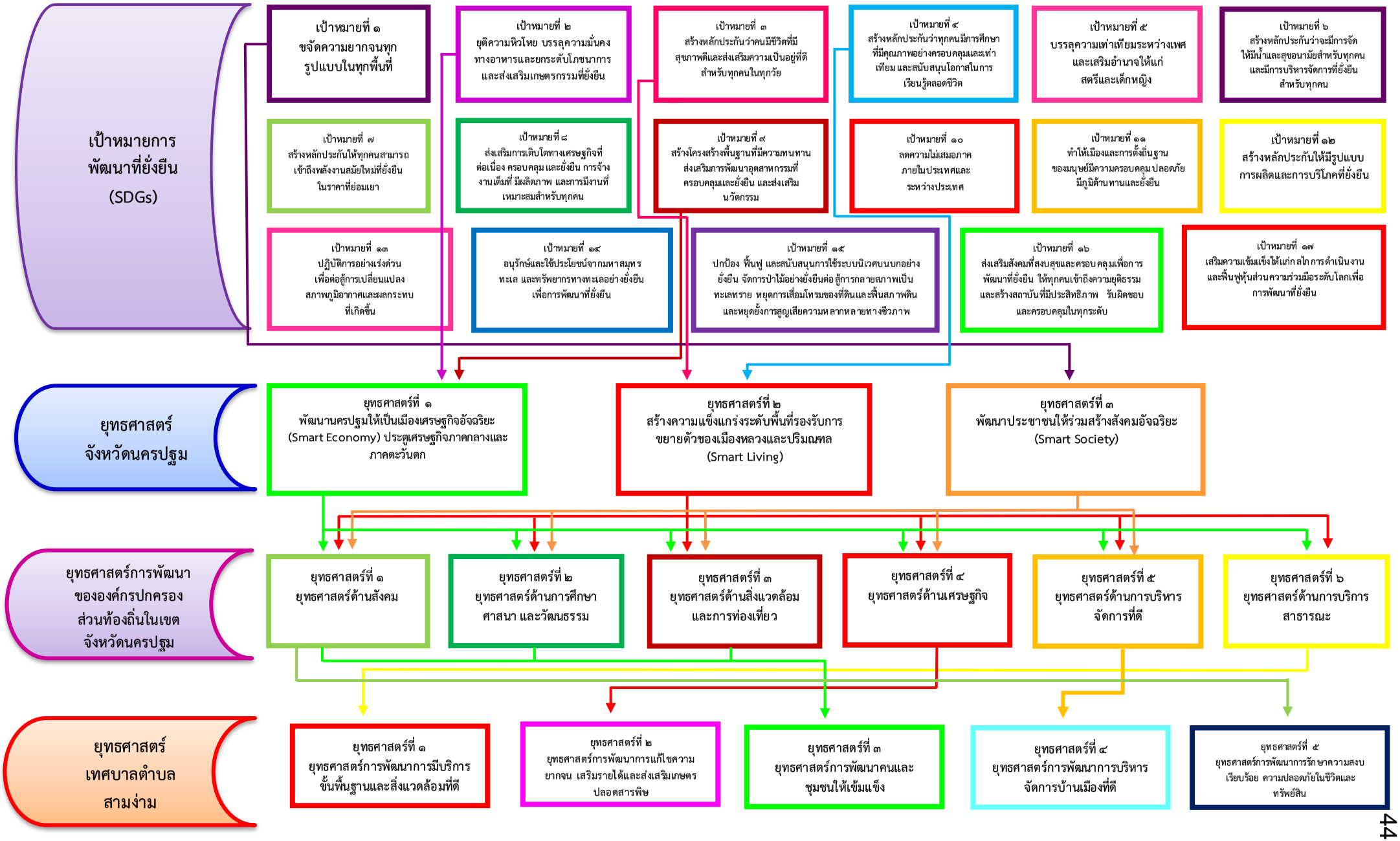

(ต่อ) ความเชื่อมโยงยุทธศาสตร์ยุทธศาสตร์ในภาพรวม (ยุทธศาสตร์ของ อปท. + กลยุทธ์ + แผนงาน หน่วยงานที่รับผิดชอบหลัก)

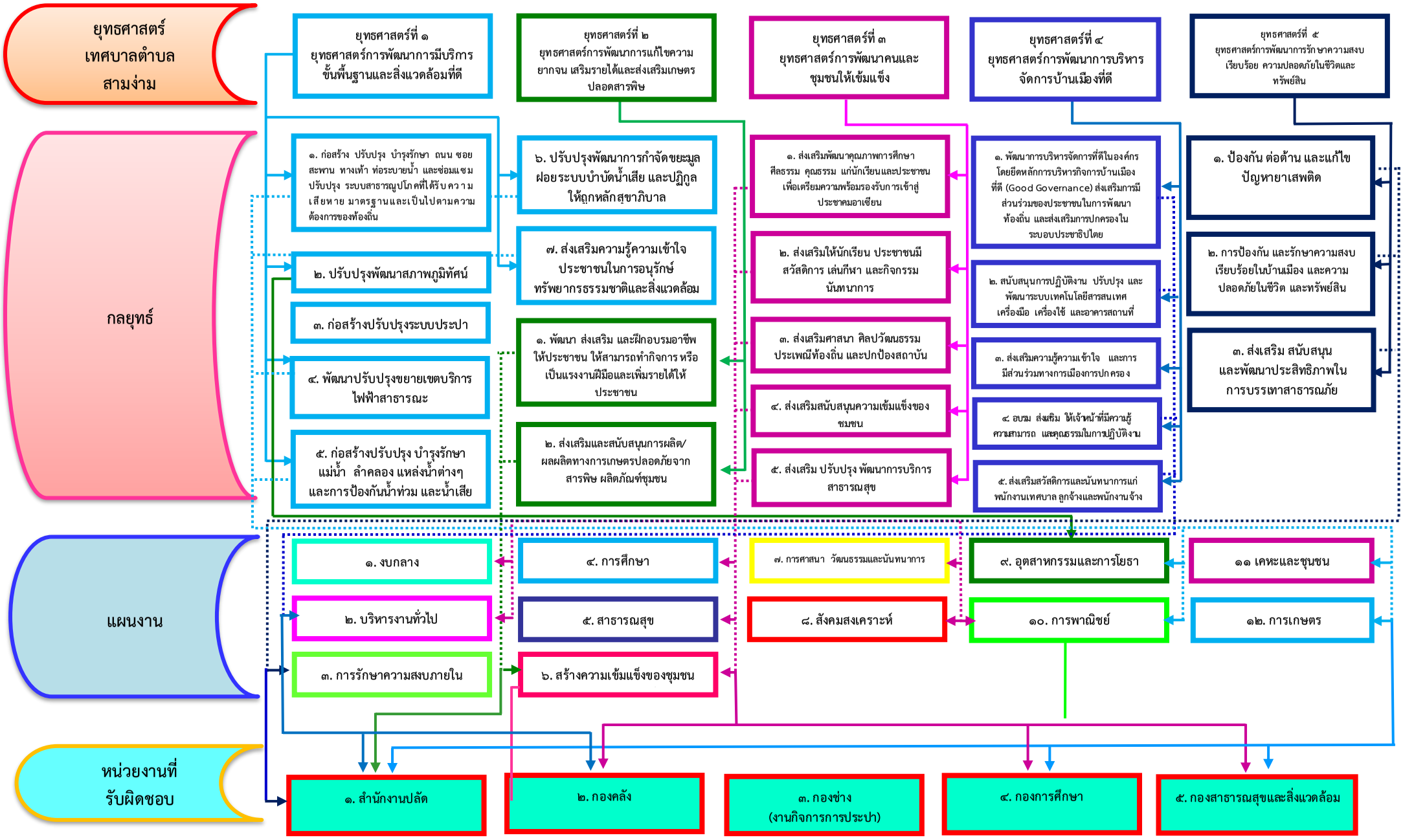

ความเชื่อมโยงยุทธศาสตร์การพัฒนาจังหวัดกับยุทธศาสตร์การพัฒนาขององค์กรปกครองส่วนท้องถิ่น

โครงสร้างความเชื่อมโยงแผนยุทธศาสตร์การพัฒนาเทศบาลตำบลสามง่าม พ.ศ.๒๕๖๖-๒๕๗๐

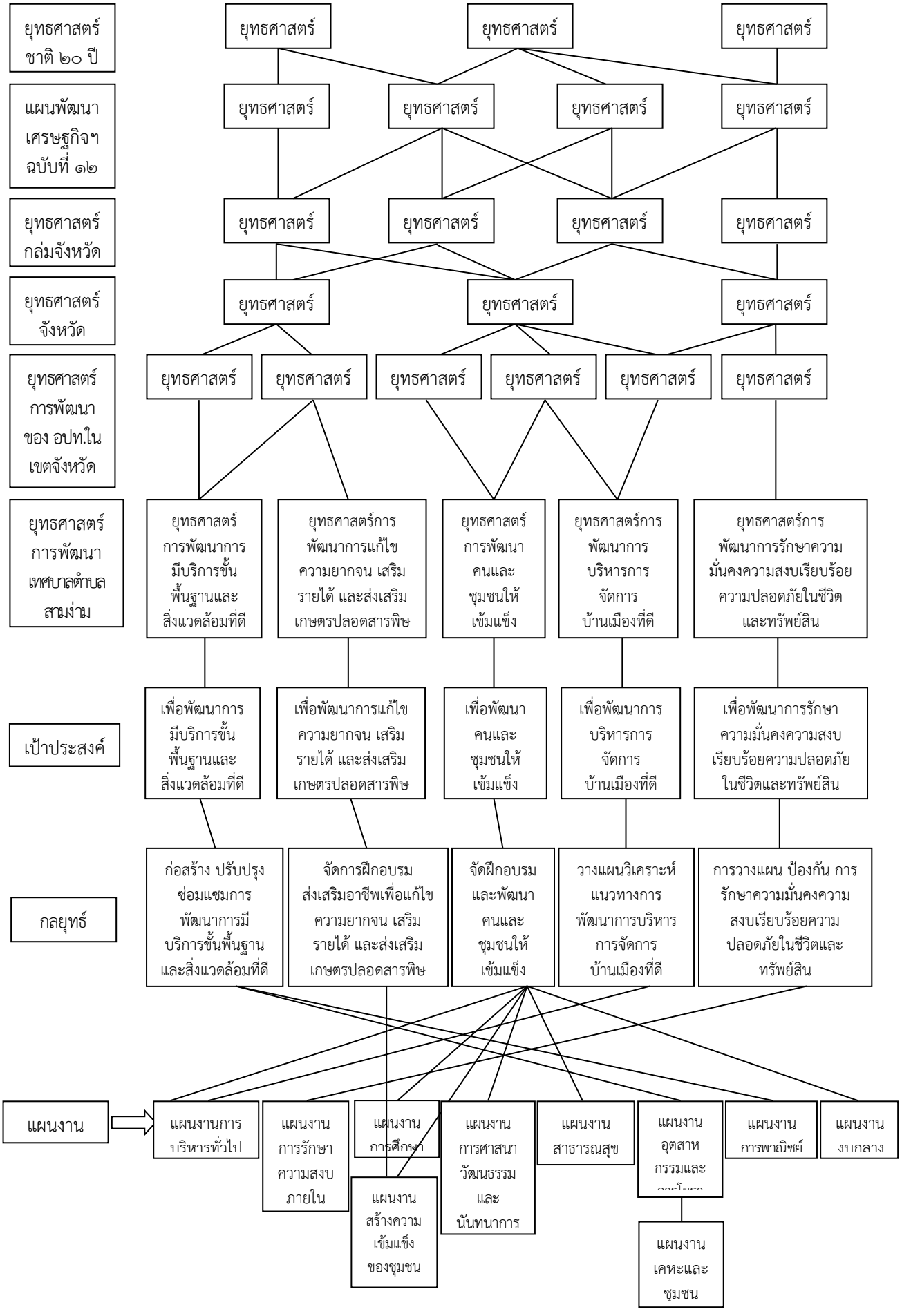

แผนผังยุทธศาสตร์ (strategic map)

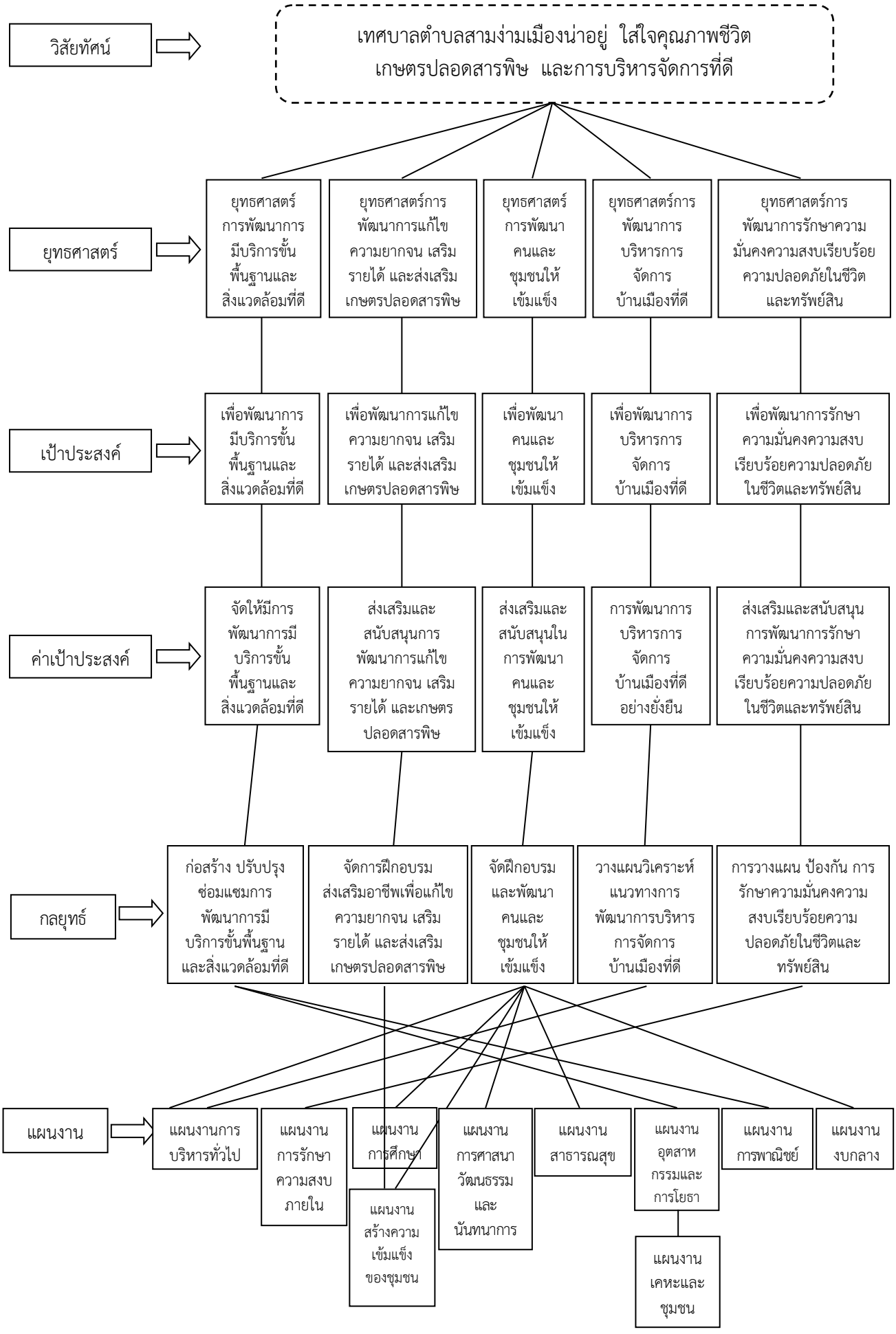

ส่วนที่ ๓

การนำแผนพัฒนาท้องถิ่นไปสู่การปฏิบัติ

๓.๑ ยุทธศาสตร์การพัฒนาท้องถิ่นและยุทธศาสตร์ระดับมหภาคเพื่อนำไปสู่การปฏิบัติ

ที่	ยุทธศาสตร์ชาติ ๒๐ ปี	แผนพัฒนาเศรษฐกิจและสังคมแห่งชาติ ฉบับที่ ๑๓	SDGs	แผนพัฒนาจังหวัดนครปฐม	ยุทธศาสตร์การพัฒนาของ อปท. ในเขตจังหวัดนครปฐม	ยุทธศาสตร์เทศบาลตำบลสามง่าม	กลยุทธ์	แผนงาน	หน่วยงานรับผิดชอบหลัก
๑	**ยุทธศาสตร์ที่ ๑** ด้านความมั่นคง **ยุทธศาสตร์ที่ ๒** ด้านการสร้างความสามารถในการแข่งขัน	**หมุดหมายที่ ๕** ไทยเป็นประตูการค้า การลงทุน และยุทธศาสตร์ทางโลจิสติกส์ที่สำคัญของภูมิภาค **หมุดหมายที่ ๖** ไทยเป็นฐานการผลิตอุปกรณ์อิเล็กทรอนิกส์อัจฉริยะที่สำคัญของโลก **หมุดหมายที่ ๘** ไทยมีพื้นที่และเมืองอัจฉริยะที่น่าอยู่ ปลอดภัยเติบโตได้อย่างยั่งยืน **หมุดหมายที่ ๑๑** ไทยสามารถลดความเสี่ยงและผลกระทบจากภัยธรรมชาติและการเปลี่ยนแปลงสภาพภูมิอากาศ	**เป้าหมายที่ ๘** : ส่งเสริมการเติบโตทางเศรษฐกิจที่ต่อเนื่องครอบคลุม และยั่งยืน การจ้างงานเต็มที่ และมีผลิตภาพ และการมีงานที่สมควรสำหรับทุกคน **เป้าหมายที่ ๙** : สร้างโครงสร้างพื้นฐานที่มีความทนทาน ส่งเสริมการพัฒนาอุตสาหกรรมที่ครอบคลุมและยั่งยืน และส่งเสริมนวัตกรรม **เป้าหมายที่ ๑๗** : เสริมสร้างความแข็งแกร่งของกลไกการดำเนินงานและฟื้นฟูหุ้นส่วนความร่วมมือระดับโลกเพื่อการพัฒนาที่ยั่งยืน	**ยุทธศาสตร์ที่ ๑** พัฒนานครปฐมให้เป็นเมืองเศรษฐกิจอัจฉริยะ (Smart Economy) ประตูเศรษฐกิจภาคกลางและภาคตะวันตก **ยุทธศาสตร์ที่ ๒** สร้างความแข็งแกร่งระดับพื้นที่รองรับการขยายตัวของเมืองหลวงและปริมณฑล (Smart Living)	๖. ยุทธศาสตร์ด้านการบริการสาธารณะ	๑. ยุทธศาสตร์การพัฒนาการมีบริการขั้นพื้นฐานและสิ่งแวดล้อมที่ดี	๑. ก่อสร้าง ปรับปรุง บำรุงรักษา ถนน ซอย สะพาน ทางเท้า ท่อระบายน้ำ และซ่อมแซมปรับปรุง ระบบสาธารณูปโภคที่ได้รับความเสียหาย ๒. ปรับปรุงพัฒนาสภาพภูมิทัศน์ ๓. ก่อสร้างปรับปรุงระบบประปา ๔. พัฒนาปรับปรุงขยายเขตบริการไฟฟ้าสาธารณะ ๕. ก่อสร้างปรับปรุง บำรุงรักษาแม่น้ำ ลำคลอง แหล่งน้ำต่างๆ และการป้องกันน้ำท่วม และน้ำเสีย ๖. ปรับปรุงพัฒนาการกำจัดขยะมูลฝอย ระบบบำบัดน้ำเสีย และปฏิกูลให้ถูกหลักสุขาภิบาล ๗. ส่งเสริมความรู้ความเข้าใจประชาชนในการอนุรักษ์ทรัพยากรธรรมชาติและสิ่งแวดล้อม	๑. แผนงานอุตสาหกรรมและการโยธา ๒. แผนงานการพาณิชย์ ๓. แผนงานเคหะและชุมชน ๔. แผนงานการเกษตร	๑. กองช่าง ๒. กองสาธารณสุขและสิ่งแวดล้อม ๓. สำนักปลัดเทศบาล ๔. กองการศึกษา ๕. งานกิจการประปา

ที่	ยุทธศาสตร์ชาติ ๒๐ ปี	แผนพัฒนาเศรษฐกิจและสังคมแห่งชาติ ฉบับที่ ๑๓	SDGs	แผนพัฒนาจังหวัดนครปฐม	ยุทธศาสตร์การพัฒนาของ อปท. ในเขตจังหวัดนครปฐม	ยุทธศาสตร์เทศบาลตำบลสามง่าม	กลยุทธ์	แผนงาน	หน่วยงานรับผิดชอบหลัก
๒	**ยุทธศาสตร์ที่ ๒** ด้านการสร้างความสามารถในการแข่งขัน **ยุทธศาสตร์ที่ ๓** ด้านการพัฒนาและเสริมสร้างศักยภาพทรัพยากรมนุษย์ **ยุทธศาสตร์ที่ ๕** ด้านการสร้างการเติบโตบนคุณภาพชีวิตที่เป็นมิตรกับสิ่งแวดล้อม	**หมุดหมายที่ ๑** ไทยเป็นประเทศชั้นนำด้านสินค้าเกษตรและเกษตรแปรรูปมูลค่าสูง **หมุดหมายที่ ๗** ไทยมีวิสาหกิจขนาดกลางและขนาดย่อมที่เข้มแข็ง มีศักยภาพสูงและสามารถแข่งขันได้ **หมุดหมายที่ ๘** ไทยมีพื้นที่และเมืองอัจฉริยะที่น่าอยู่ ปลอดภัยเติบโตได้อย่างยั่งยืน **หมุดหมายที่ ๑๐** ไทยมีเศรษฐกิจหมุนเวียนและสังคมคาร์บอนต่ำ	**เป้าหมายที่ ๒** : ขจัดความหิวโหย บรรลุความมั่นคงทางอาหาร ปรับปรุงโภชนาการและสนับสนุนการทำเกษตรกรรมอย่างยั่งยืน **เป้าหมายที่ ๖** : สร้างหลักประกันให้มีน้ำใช้และมีการบริหารจัดการน้ำและการสุขาภิบาลอย่างยั่งยืนสำหรับทุกคน **เป้าหมายที่ ๗** : สร้างหลักประกันว่าทุกคนเข้าถึงพลังงานสมัยใหม่ในราคาที่สามารถซื้อหาได้ เชื่อถือได้ และยั่งยืน **เป้าหมายที่ ๘** : ส่งเสริมการเติบโตทางเศรษฐกิจที่ต่อเนื่องครอบคลุม และยั่งยืน การจ้างงานเต็มที่ และมีผลิตภาพ และการมีงานที่สมควรสำหรับทุกคน **เป้าหมายที่ ๙** : สร้างโครงสร้างพื้นฐานที่มีความทนทาน ส่งเสริมการพัฒนาอุตสาหกรรมที่ครอบคลุมและยั่งยืน และส่งเสริมนวัตกรรม	**ยุทธศาสตร์ที่ ๑** พัฒนานครปฐมให้เป็นเมืองเศรษฐกิจอัจฉริยะ (Smart Economy) ประตูเศรษฐกิจภาคกลางและภาคตะวันตก **ยุทธศาสตร์ที่ ๒** สร้างความแข็งแกร่งระดับพื้นที่รองรับการขยายตัวของเมืองหลวงและปริมณฑล (Smart Living) **ยุทธศาสตร์ที่ ๓** พัฒนาประชาชนให้ร่วมสร้างสังคมอัจฉริยะ (Smart Society)	๔. ยุทธศาสตร์ด้านเศรษฐกิจ	๒. ยุทธศาสตร์การพัฒนาการแก้ไขความยากจน เสริมรายได้และส่งเสริมเกษตรปลอดสารพิษ	๑. พัฒนา ส่งเสริม และฝึกอบรมอาชีพให้ประชาชน ให้สามารถทำกิจการ หรือเป็นแรงงานฝีมือและเพิ่มรายได้ให้ประชาชน ๒. ส่งเสริมและสนับสนุนการผลิต/ผลผลิตทางการเกษตรปลอดภัยจากสารพิษ ผลิตภัณฑ์ชุมชน	๑. แผนงานสร้างความเข้มแข็งของชุมชน	๑. สำนักปลัดเทศบาล

ที่	ยุทธศาสตร์ชาติ ๒๐ ปี	แผนพัฒนาเศรษฐกิจและสังคมแห่งชาติ ฉบับที่ ๑๓	SDGs	แผนพัฒนาจังหวัดนครปฐม	ยุทธศาสตร์การพัฒนาของ อปท. ในเขตจังหวัดนครปฐม	ยุทธศาสตร์เทศบาลตำบลสามง่าม	กลยุทธ์	แผนงาน	หน่วยงานรับผิดชอบหลัก
			<u>เป้าหมายที่ ๑๐</u> : ลดความไม่เท่าเทียมทั้งภาคภายในประเทศและระหว่างประเทศ **<u>เป้าหมายที่ ๑๑</u>** : ทำให้เมืองและการตั้งถิ่นฐานของมนุษย์มีความปลอดภัย ความต้านทานและยืดหยุ่นต่อการเปลี่ยนแปลงอย่างครอบคลุมและยั่งยืน **<u>เป้าหมายที่ ๑๒</u>** : สร้างหลักประกันให้มีแบบแผนการบริโภคและการผลิตที่ยั่งยืน						

ที่	ยุทธศาสตร์ชาติ ๒๐ ปี	แผนพัฒนาเศรษฐกิจและสังคมแห่งชาติ ฉบับที่ ๑๓	SDGs	แผนพัฒนาจังหวัดนครปฐม	ยุทธศาสตร์การพัฒนาของ อปท. ในเขตจังหวัดนครปฐม	ยุทธศาสตร์เทศบาลตำบลสามง่าม	กลยุทธ์	แผนงาน	หน่วยงานรับผิดชอบหลัก
๓	**ยุทธศาสตร์ที่ ๑** ด้านความมั่นคง **ยุทธศาสตร์ที่ ๓** ด้านการพัฒนาและสริมสร้างศักยภาพทรัพยากรมนุษย์ **ยุทธศาสตร์ที่ ๔** ด้านการสร้างโอกาส ความเสมอภาคและเท่าเทียมกันทางสังคม **ยุทธศาสตร์ที่ ๕** ด้านการสร้างการเติบโตบนคุณภาพชีวิตที่เป็นมิตรกับสิ่งแวดล้อม	**หมุดหมายที่ ๒** ไทยเป็นจุดหมายของการท่องเที่ยวที่เน้นคุณภาพและความยั่งยืน **หมุดหมายที่ ๔** ไทยเป็นศูนย์กลางทางการแพทย์และสุขภาพมูลค่าสูง **หมุดหมายที่ ๕** ไทยเป็นประตูการค้า การลงทุน และยุทธศาสตร์ทางโลจิสติกส์ที่สำคัญของภูมิภาค **หมุดหมายที่ ๖** ไทยเป็นฐานการผลิตอุปกรณ์อิเล็กทรอนิกส์อัจฉริยะที่สำคัญของโลก **หมุดหมายที่ ๑๐** ไทยมีเศรษฐกิจหมุนเวียนและสังคมคาร์บอนต่ำ **หมุดหมายที่ ๑๑** ไทยสามารถลดความเสี่ยงและผลกระทบจากภัยธรรมชาติและการเปลี่ยนแปลงสภาพภูมิอากาศ **หมุดหมายที่ ๑๒** ไทยมีกำลังคนสมรรถนะสูง มุ่งเรียนรู้อย่างต่อเนื่อง ตอบโจทย์การพัฒนาแห่งอนาคต **หมุดหมายที่ ๑๓** ไทยมีภาครัฐที่ทันสมัย มีประสิทธิภาพ และตอบโจทย์ประชาชน	**เป้าหมายที่ ๔** : ส่งเสริมโอกาสในการเรียนรู้ และสร้างหลักประกันว่าทุกคนมีการศึกษาที่มีคุณภาพอย่างครอบคลุมและเท่าเทียม และส่งเสริมโอกาสในการเรียนรู้ตลอดชีวิตแก่ทุกคน **เป้าหมายที่ ๕** : เท่าเทียมระหว่างเพศ และเสริมสร้างความเข้มแข็งให้แก่สตรีและเด็กหญิง **เป้าหมายที่ ๖** : สร้างหลักประกันให้มีน้ำใช้และมีการบริหารจัดการน้ำและการสุขาภิบาลอย่างยั่งยืนสำหรับทุกคน **เป้าหมายที่ ๗** : สร้างหลักประกันว่าทุกคนเข้าถึงพลังงานสมัยใหม่ในราคาที่สามารถซื้อหาได้ เชื่อถือได้ และยั่งยืน **เป้าหมายที่ ๘** : ส่งเสริมการเติบโตทางเศรษฐกิจที่ต่อเนื่อง ครอบคลุม และยั่งยืน การจ้างงานเต็มที่ และมีผลิตภาพ และการมีงานที่สมควรสำหรับทุกคน	**ยุทธศาสตร์ที่ ๑** พัฒนานครปฐมให้เป็นเมืองเศรษฐกิจอัจฉริยะ (Smart Economy) ประตูเศรษฐกิจภาคกลางและภาคตะวันตก **ยุทธศาสตร์ที่ ๒** สร้างความแข็งแกร่งระดับพื้นที่รองรับการขยายตัวของเมืองหลวงและปริมณฑล (Smart Living) **ยุทธศาสตร์ที่ ๓** พัฒนาประชาชนให้ร่วมสร้างสังคมอัจฉริยะ (Smart Society)	๑. ยุทธศาสตร์ด้านสังคม ๒. ยุทธศาสตร์ด้านการศึกษา ศาสนาและวัฒนธรรม ๓. ยุทธศาสตร์ด้านสิ่งแวดล้อมและการท่องเที่ยว	๓. ยุทธศาสตร์การพัฒนาคนและชุมชนให้เข้มแข็ง	๑. ส่งเสริมพัฒนาคุณภาพการศึกษา ศีลธรรม คุณธรรม แก่นักเรียนและประชาชน เพื่อเตรียมความพร้อมรองรับการเข้าสู่ประชาคมอาเซียน ๒. ส่งเสริมให้นักเรียน ประชาชนมีสวัสดิการ เล่นกีฬา และกิจกรรมนันทนาการ ๓. ส่งเสริมศาสนา ศิลปวัฒนธรรมประเพณีท้องถิ่น และปกป้องสถาบัน ๔. ส่งเสริมสนับสนุนความเข้มแข็งของชุมชน ๕. ส่งเสริม ปรับปรุง พัฒนาการบริการสาธารณสุข	๑. แผนงานการศึกษา ๒. แผนงานสาธารณสุข ๓. แผนงานสร้างความเข้มแข็งของชุมชน ๔. แผนงานการศาสนา วัฒนธรรมและนันทนาการ ๕. แผนงานบริหารงานทั่วไป ๖. แผนงานการพาณิชย์ ๗. แผนงานงบกลาง ๘. แผนงานสังคมสงเคราะห์	๑. กองการศึกษา ๒. กองสาธารณสุขฯ ๓. สำนักปลัดเทศบาล ๔. กองคลัง

ที่	ยุทธศาสตร์ชาติ ๒๐ ปี	แผนพัฒนาเศรษฐกิจและสังคมแห่งชาติ ฉบับที่ ๑๓	SDGs	แผนพัฒนาจังหวัดนครปฐม	ยุทธศาสตร์การพัฒนาของ อปท. ในเขตจังหวัดนครปฐม	ยุทธศาสตร์เทศบาลตำบลสามง่าม	กลยุทธ์	แผนงาน	หน่วยงานรับผิดชอบหลัก
			<u>เป้าหมายที่ ๑๒</u> : สร้างหลักประกันให้มีแบบแผนการบริโภคและการผลิตที่ยั่งยืน **<u>เป้าหมายที่ ๑๓</u>** : ดำเนินการอย่างเร่งด่วนเพื่อการต่อสู้กับการเปลี่ยนแปลงสภาพภูมิอากาศและผลกระทบ **<u>เป้าหมายที่ ๑๔</u>** : อนุรักษ์และใช้มหาสมุทร ทะเล และทรัพยากรทางทะเลอื่นๆ อย่างยั่งยืน เพื่อการพัฒนาที่ยั่งยืน **<u>เป้าหมายที่ ๑๕</u>** : ฟื้นฟู ปกป้อง และส่งเสริมการใช้ระบบนิเวศบนบกอย่างยั่งยืน การบริหารจัดการป่าไม้ที่ยั่งยืน การต่อต้านการกลายสภาพเป็นทะเลทราย หยุดยั้งการเสื่อมโทรมของที่ดินและฟื้นฟูสภาพดิน และหยุดยั้งการสูญเสียความหลากหลายทางชีวภาพ						

ที่	ยุทธศาสตร์ชาติ ๒๐ ปี	แผนพัฒนาเศรษฐกิจและสังคมแห่งชาติ ฉบับที่ ๑๓	SDGs	แผนพัฒนาจังหวัดนครปฐม	ยุทธศาสตร์การพัฒนาของ อปท. ในเขตจังหวัดนครปฐม	ยุทธศาสตร์เทศบาลตำบลสามง่าม	กลยุทธ์	แผนงาน	หน่วยงานรับผิดชอบหลัก
			<u>เป้าหมายที่ ๑๖</u> : สนับสนุนสังคมที่สงบสุขและครอบคลุมเพื่อเอื้อต่อการพัฒนาที่ยั่งยืน ให้ทุกคนเข้าถึงกระบวนการยุติธรรม และสร้างสถาบันที่มีประสิทธิภาพ มีความรับผิดชอบ และทุกคนสามารถเข้าถึงในทุกระดับ **<u>เป้าหมายที่ ๑๗</u>** : เสริมสร้างความแข็งแกร่งของกลไกการดำเนินงานและฟื้นฟูหุ้นส่วนความร่วมมือระดับโลกเพื่อการพัฒนาที่ยั่งยืน						

ที่	ยุทธศาสตร์ชาติ ๒๐ ปี	แผนพัฒนาเศรษฐกิจและสังคมแห่งชาติ ฉบับที่ ๑๓	SDGs	แผนพัฒนาจังหวัดนครปฐม	ยุทธศาสตร์การพัฒนาของ อปท. ในเขตจังหวัดนครปฐม	ยุทธศาสตร์เทศบาลตำบลสามง่าม	กลยุทธ์	แผนงาน	หน่วยงานรับผิดชอบหลัก
๔	**ยุทธศาสตร์ที่ ๓** ด้านการพัฒนาและสริมสร้างศักยภาพทรัพยากรมนุษย์ **ยุทธศาสตร์ที่ ๔** ด้านการสร้างโอกาส ความเสมอภาคและเท่าเทียมกันทางสังคม **ยุทธศาสตร์ที่ ๖** ด้านการปรับสมดุลและพัฒนาระบบการบริหารจัดการภาครัฐ	**หมุดหมายที่ ๙** ไทยมีความยากจนข้ามรุ่นลดลง และคนไทยทุกคนมีความคุ้มครองทางสังคมที่เพียงพอเหมาะสม **หมุดหมายที่ ๑๒** ไทยมีกำลังคนสมรรถนะสูง มุ่งเรียนรู้อย่างต่อเนื่อง ตอบโจทย์การพัฒนาแห่งอนาคต **หมุดหมายที่ ๑๓** ไทยมีภาครัฐที่ทันสมัย มีประสิทธิภาพ และตอบโจทย์ประชาชน	**เป้าหมายที่ ๔** : ส่งเสริมโอกาสในการเรียนรู้ และสร้างหลักประกันว่าทุกคนมีการศึกษาที่มีคุณภาพอย่างครอบคลุมและเท่าเทียม และส่งเสริมโอกาสในการเรียนรู้ตลอดชีวิตแก่ทุกคน **เป้าหมายที่ ๕** : เท่าเทียมระหว่างเพศ และเสริมสร้างความเข้มแข็งให้แก่สตรีและเด็กหญิง **เป้าหมายที่ ๑๖** : สนับสนุนสังคมที่สงบสุขและครอบคลุมเพื่อเอื้อต่อการพัฒนาที่ยั่งยืน ให้ทุกคนเข้าถึงกระบวนการยุติธรรม และสร้างสถาบันที่มีประสิทธิภาพ มีความรับผิดชอบ และทุกคนสามารถเข้าถึงในทุกระดับ **เป้าหมายที่ ๑๗** : เสริมสร้างความแข็งแกร่งของกลไกการดำเนินงานและฟื้นฟูหุ้นส่วนความร่วมมือระดับโลกเพื่อการพัฒนาที่ยั่งยืน	**ยุทธศาสตร์ที่ ๑** พัฒนานครปฐมให้เป็นเมืองเศรษฐกิจอัจฉริยะ (Smart Economy) ประตูเศรษฐกิจภาคกลางและภาคตะวันตก **ยุทธศาสตร์ที่ ๒** สร้างความแข็งแกร่งระดับพื้นที่รองรับการขยายตัวของเมืองหลวงและปริมณฑล (Smart Living) **ยุทธศาสตร์ที่ ๓** พัฒนาประชาชนให้ร่วมสร้างสังคมอัจฉริยะ (Smart Society)	๕. ยุทธศาสตร์ด้านการบริหารจัดการที่ดี	๔. ยุทธศาสตร์การพัฒนาการบริหารจัดการบ้านเมืองที่ดี	๑. พัฒนาการบริหารจัดการที่ดีในองค์กรโดยยึดหลักการบริหารกิจการบ้านเมืองที่ดี (Good Governance) ส่งเสริมการมีส่วนร่วมของประชาชนในการพัฒนาท้องถิ่น และส่งเสริมการปกครองในระบอบประชาธิปไตย ๒. สนับสนุนการปฏิบัติงาน ปรับปรุง และพัฒนาระบบเทคโนโลยีสารสนเทศ เครื่องมือ เครื่องใช้ และอาคารสถานที่ ๓. ส่งเสริมความรู้ความเข้าใจ และการมีส่วนร่วมทางการเมืองการปกครอง ๔. อบรม ส่งเสริม ให้เจ้าหน้าที่มีความรู้ความสามารถ และคุณธรรมในการปฏิบัติงาน ๕. ส่งเสริมสวัสดิการและนันทนาการแก่พนักงานเทศบาล ลูกจ้างและพนักงานจ้าง	๑. แผนงานบริหารงานทั่วไป	๑. สำนักปลัดเทศบาล ๒. กองคลัง

ที่	ยุทธศาสตร์ชาติ ๒๐ ปี	แผนพัฒนาเศรษฐกิจและสังคมแห่งชาติ ฉบับที่ ๑๓	SDGs	แผนพัฒนาจังหวัดนครปฐม	ยุทธศาสตร์การพัฒนาของ อปท. ในเขตจังหวัดนครปฐม	ยุทธศาสตร์เทศบาลตำบลสามง่าม	กลยุทธ์	แผนงาน	หน่วยงานรับผิดชอบหลัก
๕	**ยุทธศาสตร์ที่ ๑** ด้านความมั่นคง **ยุทธศาสตร์ที่ ๓** ด้านการพัฒนาและสริมสร้างศักยภาพคน **ยุทธศาสตร์ที่ ๔** ด้านการสร้างโอกาส ความเสมอภาคและเท่าเทียมกันทางสังคม	**หมุดหมายที่ ๕** ไทยเป็นประตูการค้า การลงทุน และยุทธศาสตร์ทางโลจิสติกส์ที่สำคัญของภูมิภาค **หมุดหมายที่ ๖** ไทยเป็นฐานการผลิตอุปกรณ์อิเล็กทรอนิกส์อัจฉริยะที่สำคัญของโลก **หมุดหมายที่ ๑๐** ไทยมีเศรษฐกิจหมุนเวียนและสังคมคาร์บอนต่ำ **หมุดหมายที่ ๑๑** ไทยสามารถลดความเสี่ยงและผลกระทบจากภัยธรรมชาติและการเปลี่ยนแปลงสภาพภูมิอากาศ	**เป้าหมายที่ ๑** : ขจัดความยากจนทุกรูปแบบในทุกที่ **เป้าหมายที่ ๒** : ขจัดความหิวโหย บรรลุความมั่นคงทางอาหาร ปรับปรุงโภชนาการและสนับสนุนการทำเกษตรกรรมอย่างยั่งยืน **เป้าหมายที่ ๓** : สร้างหลักประกันให้คนมีชีวิตที่มีสุขภาพ และส่งเสริมสุขภาวะที่ดีของทุกเพศทุกวัย **เป้าหมายที่ ๕** : เท่าเทียมระหว่างเพศ และเสริมสร้างความเข้มแข็งให้แก่สตรีและเด็กหญิง **เป้าหมายที่ ๖** : สร้างหลักประกันให้มีน้ำใช้และมีการบริหารจัดการน้ำและการสุขาภิบาลอย่างยั่งยืนสำหรับทุกคน	**ยุทธศาสตร์ที่ ๑** พัฒนานครปฐมให้เป็นเมืองเศรษฐกิจอัจฉริยะ (Smart Economy) ประตูเศรษฐกิจภาคกลางและภาคตะวันตก **ยุทธศาสตร์ที่ ๒** สร้างความแข็งแกร่งระดับพื้นที่รองรับการขยายตัวของเมืองหลวงและปริมณฑล (Smart Living) **ยุทธศาสตร์ที่ ๓** พัฒนาประชาชนให้ร่วมสร้างสังคมอัจฉริยะ (Smart Society)	๑. ยุทธศาสตร์ด้านสังคม	๕. ยุทธศาสตร์การพัฒนาการรักษาความสงบเรียบร้อย ความปลอดภัยในชีวิตและทรัพย์สิน	๑. ป้องกัน ต่อต้าน และแก้ไขปัญหายาเสพติด ๒. การป้องกัน และรักษาความสงบเรียบร้อยในบ้านเมือง และความปลอดภัยในชีวิต และทรัพย์สิน ๓. ส่งเสริม สนับสนุน และพัฒนาประสิทธิภาพในการบรรเทาสาธารณภัย	๑. แผนงานการรักษาความสงบภายใน	๑. สำนักปลัดเทศบาล

ที่	ยุทธศาสตร์ชาติ ๒๐ ปี	แผนพัฒนาเศรษฐกิจและสังคมแห่งชาติ ฉบับที่ ๑๓	SDGs	แผนพัฒนาจังหวัดนครปฐม	ยุทธศาสตร์การพัฒนาของ อปท. ในเขตจังหวัดนครปฐม	ยุทธศาสตร์เทศบาลตำบลสามง่าม	กลยุทธ์	แผนงาน	หน่วยงานรับผิดชอบหลัก
			<u>เป้าหมายที่ ๘</u> : ส่งเสริมการเติบโตทางเศรษฐกิจที่ต่อเนื่องครอบคลุม และยั่งยืน การจ้างงานเต็มที่ และมีผลิตภาพ และการมีงานที่สมควรสำหรับทุกคน **<u>เป้าหมายที่ ๑๐</u>** : ลดความไม่เท่าเทียมทั้งภาคภายในประเทศและระหว่างประเทศ						

บัญชีสรุปโครงการพัฒนา

แผนพัฒนาท้องถิ่น (พ.ศ. ๒๕๖๖ - ๒๕๗๐) ของเทศบาลตำบลสามง่าม

เทศบาลตำบลสามง่าม อำเภอดอนตูม จังหวัดนครปฐม

ยุทธศาสตร์ กลยุทธ์ แผนงาน	ปี ๒๕๖๖		ปี ๒๕๖๗		ปี ๒๕๖๘		ปี ๒๕๖๙		ปี ๒๕๗๐		รวม ๕ ปี	
	จำนวนโครงการ	งบประมาณ (บาท)	จำนวนโครงการ	งบประมาณ (บาท)	จำนวนโครงการ	งบประมาณ (บาท)	จำนวนโครงการ	งบประมาณ (บาท)	จำนวนโครงการ	งบประมาณ (บาท)	จำนวนโครงการ	งบประมาณ (บาท)
๑. ยุทธศาสตร์ที่ ๑ : ยุทธศาสตร์การพัฒนาการมีบริการขั้นพื้นฐานและสิ่งแวดล้อมที่ดี												
๑.๑ กลยุทธ์ : ก่อสร้าง ปรับปรุง บำรุงรักษา ถนน ซอย สะพาน ทางเท้า ท่อระบายน้ำ และซ่อมแซมปรับปรุง ระบบสาธารณูปโภคที่ได้รับความเสียหาย , ก่อสร้าง ปรับปรุง บำรุงรักษาแม่น้ำ ลำคลอง แหล่งน้ำต่างๆ และการป้องกันน้ำท่วม และน้ำเสีย ,												
๑. แผนงานอุตสาหกรรม	๑๐๓	๕๓๕,๓๒๐,๒๐๐	๙๓	๕๓๖,๑๗๗,๘๐๐	๗๘	๕๑๔,๔๑๙,๐๐๐	๘๐	๕๑๗,๗๗๗,๔๐๐	๘๔	๕๒๒,๑๘๘,๐๐๐	๔๓๘	๒,๖๒๕,๘๘๒,๔๐๐
และการโยธา												
๑.๒ กลยุทธ์ : พัฒนาปรับปรุงขยายเขตบริการไฟฟ้าสาธารณะ												
๑. แผนงานอุตสาหกรรม	๑๓	๕๒,๑๐๐,๐๐๐	๑๕	๕๒,๒๖๗,๐๐๐	๘	๕๐,๕๑๐,๐๐๐	๘	๔๙,๘๘๑,๐๐๐	๗	๕๐,๖๑๑,๐๐๐	๕๑	๒๕๕,๓๖๙,๐๐๐
และการโยธา												
๑.๓ กลยุทธ์ : ก่อสร้าง ปรับปรุง บำรุงรักษาแม่น้ำ ลำคลอง แหล่งน้ำต่างๆ และการป้องกันน้ำท่วม และน้ำเสีย												
๑. แผนงานการเกษตร	๒๔	๘,๘๒๙,๐๐๐	๙	๓,๙๘๓,๐๐๐	๑๕	๖,๙๗๓,๐๐๐	๑๕	๔,๓๓๒,๐๐๐	๘	๒,๙๕๓,๕๐๐	๗๑	๒๗,๐๗๐,๕๐๐
๑.๔ กลยุทธ์ : ก่อสร้างปรับปรุงระบบประปา												
๑. แผนงานการพาณิชย์	๒๒	๒๕,๙๙๑,๐๐๐	๒๓	๙๐,๐๘๐,๐๐๐	๒๖	๑๙,๘๕๐,๐๐๐	๑๕	๑๐,๘๑๐,๒๐๐	๑๙	๘,๕๑๘,๐๐๐	๑๐๕	๑๕๕,๒๔๙,๒๐๐
๑.๕ กลยุทธ์ : ปรับปรุงพัฒนาการกำจัดขยะมูลฝอยระบบบำบัดน้ำเสีย และปฏิกูลให้ถูกหลักสุขาภิบาล , ส่งเสริมความรู้ความเข้าใจประชาชนในการอนุรักษ์ทรัพยากรธรรมชาติและสิ่งแวดล้อม												
๑. แผนงานเคหะและชุมชน	๖	๕,๑๙๕,๐๐๐	๔	๒,๑๕๐,๐๐๐	๔	๒,๑๕๐,๐๐๐	๔	๒,๑๕๐,๐๐๐	๔	๒,๑๕๐,๐๐๐	๒๒	๑๓,๗๙๕,๐๐๐
๑.๖ กลยุทธ์ : ปรับปรุงสภาพภูมิทัศน์												
๑. แผนงานเคหะและชุมชน	๑	๑๐,๐๐๐,๐๐๐	๑	๑๐,๐๐๐,๐๐๐	๑	๑๐,๐๐๐,๐๐๐	๑	๑๐,๐๐๐,๐๐๐	๑	๑๐,๐๐๐,๐๐๐	๕	๕๐,๐๐๐,๐๐๐
รวม	**๑๖๙**	**๙๒,๑๑๕,๐๐๐**	**๑๔๕**	**๑๔๘,๔๘๐,๐๐๐**	**๑๓๒**	**๗๙,๔๘๓,๐๐๐**	**๑๒๓**	**๖๗,๑๗๓,๒๐๐**	**๑๒๓**	**๖๔,๒๓๒,๕๐๐**	**๖๙๒**	**๔๕๑,๔๘๓,๗๐๐**

ยุทธศาสตร์	ปี ๒๕๖๖		ปี ๒๕๖๗		ปี ๒๕๖๘		ปี ๒๕๖๙		ปี ๒๕๗๐		รวม ๕ ปี	
	จำนวนโครงการ	งบประมาณ (บาท)	จำนวนโครงการ	งบประมาณ (บาท)	จำนวนโครงการ	งบประมาณ (บาท)	จำนวนโครงการ	งบประมาณ (บาท)	จำนวนโครงการ	งบประมาณ (บาท)	จำนวนโครงการ	งบประมาณ (บาท)
๒. ยุทธศาสตร์ที่ ๒ : ยุทธศาสตร์การพัฒนาการแก้ไขความยากจน เสริมรายได้ และส่งเสริมเกษตรปลอดสารพิษ												
๒.๑ กลยุทธ์ : พัฒนา ส่งเสริม และฝึกอบรมอาชีพให้ประชาชน ให้สามารถทำกิจการ หรือเป็นแรงงานฝีมือและเพิ่มรายได้ให้ประชาชน , ส่งเสริมและสนับสนุนการผลิต/ผลผลิตทางการเกษตรปลอดภัยจากสารพิษ ผลิตภัณฑ์ชุมชน												
๑. แผนงานสร้างความเข้มแข็งของชุมชน	๓	๓๐,๐๐๐	๓	๓๐,๐๐๐	๓	๓๐,๐๐๐	๓	๓๐,๐๐๐	๓	๓๐,๐๐๐	๑๕	๑๕๐,๐๐๐
รวม	**๓**	**๓๐,๐๐๐**	**๓**	**๓๐,๐๐๐**	**๓**	**๓๐,๐๐๐**	**๓**	**๓๐,๐๐๐**	**๓**	**๓๐,๐๐๐**	**๑๕**	**๑๕๐,๐๐๐**
๓. ยุทธศาสตร์ที่ ๓ : ยุทธศาสตร์การพัฒนาคนและชุมชนให้เข้มแข็ง												
๓.๑ กลยุทธ์ : ส่งเสริมพัฒนาคุณภาพการศึกษา ศีลธรรม คุณธรรม แก่นักเรียนและประชาชน เพื่อเตรียมความพร้อมรองรับการเข้าสู่ประชาคมอาเซียน												
๑. แผนงานการศึกษา	๗	๑๗,๙๘๖,๗๖๒	๗	๑๘,๓๓๓,๐๕๒	๗	๑๘,๓๒๗,๙๕๒	๗	๑๘,๕๘๙,๒๕๒	๗	๑๘,๘๙๒,๘๕๒	๓๕	๙๒,๑๒๙,๘๗๐
๓.๒ กลยุทธ์ : ส่งเสริม ปรับปรุง พัฒนาการบริการสาธารณสุข												
๑. แผนงานสาธารณสุข	๒๘	๑,๐๖๐,๐๐๐	๒๘	๑,๐๖๐,๐๐๐	๒๘	๑,๐๖๐,๐๐๐	๒๘	๑,๐๖๐,๐๐๐	๒๘	๑,๐๖๐,๐๐๐	๑๔๐	๕,๓๐๐,๐๐๐
๓.๓ กลยุทธ์ : ส่งเสริมศาสนา ศิลปวัฒนธรรม ประเพณีท้องถิ่น และปกป้องสถาบัน												
๑. แผนงานการบริหารงานทั่วไป	๖	๓๐๕,๐๐๐	๖	๓๐๕,๐๐๐	๖	๓๐๕,๐๐๐	๖	๓๐๕,๐๐๐	๖	๓๐๕,๐๐๐	๓๐	๑,๕๒๕,๐๐๐
๒. แผนงานศาสนาวัฒนธรรมและนันทนาการ	๕	๔๕๐,๐๐๐	๕	๔๕๐,๐๐๐	๕	๔๕๐,๐๐๐	๕	๔๕๐,๐๐๐	๕	๔๕๐,๐๐๐	๒๕	๒,๒๕๐,๐๐๐
๓.๔ กลยุทธ์ : ส่งเสริมสนับสนุนความเข้มแข็งของชุมชน												
๑. แผนงานงบกลาง	๓	๒๕,๕๐๐,๕๐๐	๓	๒๗,๐๐๘,๙๐๐	๓	๒๘,๕๑๗,๓๐๐	๓	๓๐,๐๒๕,๗๐๐	๓	๓๑,๕๓๔,๑๐๐	๑๕	๑๔๒,๕๘๖,๕๐๐
รวม	**๔๙**	**๔๕,๓๐๒,๒๖๒**	**๔๙**	**๔๗,๑๕๖,๙๕๒**	**๔๙**	**๔๘,๖๖๐,๒๕๒**	**๔๙**	**๕๐,๔๒๙,๙๕๒**	**๔๙**	**๕๒,๒๔๑,๙๕๒**	**๒๔๕**	**๒๔๓,๗๙๑,๓๗๐**
๔. ยุทธศาสตร์ที่ ๔ : ยุทธศาสตร์การบริหารการจัดการบ้านเมืองที่ดี												
๔.๑ กลยุทธ์ : พัฒนาการบริหารจัดการที่ดีในองค์กร โดยยึดหลักการบริหารกิจการบ้านเมืองที่ดี (Good Governance) ส่งเสริมการมีส่วนร่วมของประชาชนในการพัฒนาท้องถิ่น และส่งเสริมการปกครองในระบอบประชาธิปไตย ,												
๑. แผนงานการบริหารงานทั่วไป	๔	๓๔๐,๐๐๐	๔	๓๔๐,๐๐๐	๖	๑,๒๔๐,๐๐๐	๔	๓๔๐,๐๐๐	๔	๓๔๐,๐๐๐	๒๒	๒,๖๐๐,๐๐๐
รวม	**๔**	**๓๔๐,๐๐๐**	**๔**	**๓๔๐,๐๐๐**	**๖**	**๑,๒๔๐,๐๐๐**	**๔**	**๓๔๐,๐๐๐**	**๔**	**๓๔๐,๐๐๐**	**๒๒**	**๒,๖๐๐,๐๐๐**

แบบ ผ. ๐๑

ยุทธศาสตร์	ปี ๒๕๖๖		ปี ๒๕๖๗		ปี ๒๕๖๘		ปี ๒๕๖๙		ปี ๒๕๗๐		รวม ๕ ปี	
	จำนวนโครงการ	งบประมาณ (บาท)	จำนวนโครงการ	งบประมาณ (บาท)	จำนวนโครงการ	งบประมาณ (บาท)	จำนวนโครงการ	งบประมาณ (บาท)	จำนวนโครงการ	งบประมาณ (บาท)	จำนวนโครงการ	งบประมาณ (บาท)
๕. ยุทธศาสตร์ที่ ๕ : ยุทธศาสตร์การพัฒนาการรักษาความมั่นคงความสงบเรียบร้อยความปลอดภัยในชีวิตและทรัพย์สิน												
๕.๑ กลยุทธ์ : ป้องกัน ต่อต้าน และแก้ไขปัญหายาเสพติด , การป้องกัน และรักษาความสงบเรียบร้อยในบ้านเมือง และความปลอดภัยในชีวิต และทรัพย์สิน , ส่งเสริม สนับสนุน และพัฒนาประสิทธิภาพในการบรรเทาสาธารณภัย												
๑. แผนงานการรักษาความสงบภายใน	๒	๒๑๐,๐๐๐	๒	๒๑๐,๐๐๐	๒	๒๑๐,๐๐๐	๒	๒๑๐,๐๐๐	๒	๒๑๐,๐๐๐	๑๐	๑,๐๕๐,๐๐๐
รวม	**๒**	**๒๑๐,๐๐๐**	**๒**	**๒๑๐,๐๐๐**	**๒**	**๒๑๐,๐๐๐**	**๒**	**๒๑๐,๐๐๐**	**๒**	**๒๑๐,๐๐๐**	**๑๐**	**๑,๐๕๐,๐๐๐**
รวมทั้งสิ้น	**๒๒๗**	**๑๓๗,๙๙๗,๒๖๒**	**๒๐๓**	**๑๙๖,๒๑๖,๙๕๒**	**๑๙๒**	**๑๒๙,๖๒๓,๒๕๒**	**๑๘๑**	**๑๑๘,๑๘๓,๑๕๒**	**๑๘๑**	**๑๑๗,๐๕๔,๔๕๒**	**๙๘๔**	**๖๙๙,๐๗๕,๐๗๐**

แบบ ผ. ๐๑/๑

บัญชีสรุปโครงการพัฒนา
ที่นำมาจากแผนพัฒนาหมู่บ้านและแผนชุมชน
เทศบาลตำบลสามง่าม อำเภอดอนตูม จังหวัดนครปฐม

หมู่ที่/ตำบล	ปี ๒๕๖๖		ปี ๒๕๖๗		ปี ๒๕๖๘		ปี ๒๕๖๙		ปี ๒๕๗๐		รวม ๕ ปี	
	จำนวนโครงการ	งบประมาณ (บาท)	จำนวนโครงการ	งบประมาณ (บาท)	จำนวนโครงการ	งบประมาณ (บาท)	จำนวนโครงการ	งบประมาณ (บาท)	จำนวนโครงการ	งบประมาณ (บาท)	จำนวนโครงการ	งบประมาณ (บาท)
หมู่ที่ ๑ ตำบลสามง่าม	๗	๔,๕๖๘,๐๐๐	-	-	-	-	-	-	-	-	๗	๔,๕๖๘,๐๐๐
หมู่ที่ ๒ ตำบลสามง่าม	-	-	-	-	๑	๖,๓๖๐,๐๐๐	-	-	-	-	๑	๖,๓๖๐,๐๐๐
หมู่ที่ ๓ ตำบลสามง่าม	๔	๒,๗๑๔,๐๐๐	-	-	-	-	-	-	-	-	๔	๒,๗๑๔,๐๐๐
หมู่ที่ ๔ ตำบลสามง่าม	๓	๕๑๒,๐๐๐	-	-	-	-	-	-	-	-	๓	๕๑๒,๐๐๐
หมู่ที่ ๕ ตำบลสามง่าม	๒	๑,๕๘๐,๐๐๐	-	-	-	-	-	-	-	-	๒	๑,๕๘๐,๐๐๐
หมู่ที่ ๖ ตำบลสามง่าม	๒	๓,๔๐๐,๐๐๐	-	-	-	-	-	-	-	-	๒	๓,๔๐๐,๐๐๐
หมู่ที่ ๘ ตำบลสามง่าม	๔	๔,๑๖๖,๐๐๐	-	-	-	-	-	-	-	-	๔	๔,๑๖๖,๐๐๐
หมู่ที่ ๙ ตำบลสามง่าม	๕	๔,๘๘๔,๐๐๐	-	-	-	-	-	-	-	-	๕	๔,๘๘๔,๐๐๐
หมู่ที่ ๑๑ ตำบลสามง่าม	๑	๓๕๐,๐๐๐	-	-	-	-	-	-	-	-	๑	๓๕๐,๐๐๐
หมู่ที่ ๑๒ ตำบลสามง่าม	๒	๕๕๐,๐๐๐	-	-	-	-	-	-	-	-	๒	๕๕๐,๐๐๐

แบบ ผ. ๐๑/๑

หมู่ที่/ตำบล	ปี ๒๕๖๖		ปี ๒๕๖๗		ปี ๒๕๖๘		ปี ๒๕๖๙		ปี ๒๕๗๐		รวม ๕ ปี	
	จำนวนโครงการ	งบประมาณ (บาท)	จำนวนโครงการ	งบประมาณ (บาท)	จำนวนโครงการ	งบประมาณ (บาท)	จำนวนโครงการ	งบประมาณ (บาท)	จำนวนโครงการ	งบประมาณ (บาท)	จำนวนโครงการ	งบประมาณ (บาท)
หมู่ที่ ๒ ตำบลลำลูกบัว	๒	๒,๐๓๖,๐๐๐	-	-	-	-	-	-	-	-	๒	๒,๐๓๖,๐๐๐
หมู่ที่ ๓ ตำบลลำลูกบัว	๔	๑,๗๙๐,๐๐๐	-	-	-	-	-	-	-	-	๔	๑,๗๙๐,๐๐๐
หมู่ที่ ๖ ตำบลลำลูกบัว	๑	๖๐๐,๐๐๐	-	-	-	-	-	-	-	-	๑	๖๐๐,๐๐๐
รวมทั้งหมด	**๓๗**	**๒๗,๑๕๐,๐๐๐**	**-**	**-**	**๑**	**๖๓๖๐๐๐๐**	**-**	**-**	**-**	**-**	**๓๘**	**๓๓,๕๑๐,๐๐๐**

๑.ยุทธศาสตร์การพัฒนาการมีบริการขั้นพื้นฐานและสิ่งแวดล้อมที่ดี

๒. บัญชีโครงการพัฒนา

แบบ ผ. ๐๒

รายละเอียดโครงการพัฒนา
แผนพัฒนาท้องถิ่น (พ.ศ.๒๕๖๖ – ๒๕๗๐)
เทศบาลตำบลสามง่าม อำเภอดอนตูม จังหวัดนครปฐม

ก. ยุทธศาสตร์ชาติ ๒๐ ปี : ยุทธศาสตร์ที่ ๑ ด้านความมั่นคง , ยุทธศาสตร์ที่ ๒ ด้านการสร้างความสามารถในการแข่งขัน

ข. แผนพัฒนาเศรษฐกิจและสังคมแห่งชาติ ฉบับที่ ๑๓ : หมุดหมายที่ ๘ ไทยมีพื้นที่และเมืองอัจฉริยะที่น่าอยู่ ปลอดภัยเติบโตได้อย่างยั่งยืน

: หมุดหมายที่ ๕ ไทยเป็นประตูการค้าการลงทุนและยุทธศาสตร์ทางโลจิสติกส์ที่สำคัญของภูมิภาค

ค. Sustainable Development Goals : SDGs : เป้าหมายที่ ๙ สร้างโครงสร้างพื้นฐานที่มีความทนทาน ส่งเสริมการพัฒนาอุตสาหกรรมที่ครอบคลุมและยั่งยืน และส่งเสริมนวัตกรรม

ง. ยุทธศาสตร์จังหวัดนครปฐม : ยุทธศาสตร์ที่ ๑ พัฒนานครปฐมให้เป็นเมืองอัจฉริยะ (Smart City) โดยเน้นด้านการขนส่ง (Transport), เมืองหลวงแห่งอาหารและการท่องเที่ยว (Food Metropolis) และเมืองแห่งสุขภาพ (Healthy City) รองรับสังคมผู้สูงอายุ (Aging) และบริบทโลก (Global Content)

: ยุทธศาสตร์ที่ ๒ สร้างความแข็งแกร่งระดับพื้นที่ให้สามารถรองรับการขยายตัวทางเศรษฐกิจ และกระจายความเจริญ สร้างความสุขให้กับประชาชนในทุกระดับ

จ. ยุทธศาสตร์การพัฒนาขององค์กรปกครองส่วนท้องถิ่นในเขตจังหวัดนครปฐม : ยุทธศาสตร์ที่ ๖ การพัฒนาด้านการบริการสาธารณะ

๑. ยุทธศาสตร์เทศบาลตำบลสามง่าม : ยุทธศาสตร์การพัฒนาการมีบริการขั้นพื้นฐานและสิ่งแวดล้อมที่ดี

๑.๑ กลยุทธ์ : ก่อสร้าง ปรับปรุง บำรุงรักษา ถนน ซอย สะพาน ทางเท้า ท่อระบายน้ำ และซ่อมแซมปรับปรุง ระบบสาธารณูปโภคที่ได้รับความเสียหาย

๑. แผนงาน : อุตสาหกรรมและการโยธา

ที่	โครงการ	วัตถุประสงค์	เป้าหมาย (ผลผลิตของโครงการ)	งบประมาณและที่ผ่านมา					ตัวชี้วัด (KPI)	ผลที่คาดว่าจะได้รับ	หน่วยงานรับผิดชอบหลัก
				๒๕๖๖ (บาท)	๒๕๖๗ (บาท)	๒๕๖๘ (บาท)	๒๕๖๙ (บาท)	๒๕๗๐ (บาท)			
๑	โครงการปรับปรุงซ่อมแซมถนนลาดยางแอสฟัลท์ติกคอนกรีต สายทางถนนเศรษฐวิถี ซอย ๔ หมู่ที่ ๑ ตำบลสามง่าม	๑. เพื่อปรับปรุงซ่อมแซมถนนให้มีประสิทธิภาพดีขึ้นและได้มาตรฐาน ๒. เพื่อแก้ไขปัญหาจราจรและรองรับการเจริญเติบโตของชุมชนในเขตเทศบาลฯ ๓. เพื่อให้การขยายตัวของเมืองเป็นไปอย่างมีระบบตามผังเมือง	ขนาดผิวจราจร กว้าง ๖ เมตร ยาว ๔๐๗ เมตร หนา ๐.๐๕ เมตร คิดเป็นพื้นที่ ๒,๔๔๒ ตารางเมตร หรือตามสภาพพื้นที่ **- พิกัดทางภูมิศาสตร์** **<u>จุดเริ่มต้นโครงการ</u>** N ๑๕๔๓๓๔๕ E ๖๑๖๓๓๒ **<u>จุดสิ้นสุดโครงการ</u>** N ๑๕๔๓๒๕๙ E ๖๑๖๗๑๖	๙๗๖,๐๐๐	-	-	-	-	ร้อยละ ๘๐ ของประชาชนได้รับความสะดวกในการใช้ถนนเดินทางสัญจรไปมา	การคมนาคมสะดวกรวดเร็วและปลอดภัยในชีวิตและทรัพย์สิน	กองช่าง

แบบ ผ. ๐๒

๑. ยุทธศาสตร์เทศบาลตำบลสามง่าม : ยุทธศาสตร์การพัฒนาการมีบริการขั้นพื้นฐานและสิ่งแวดล้อมที่ดี

๑.๑ กลยุทธ์ : ก่อสร้าง ปรับปรุง บำรุงรักษา ถนน ซอย สะพาน ทางเท้า ท่อระบายน้ำ และซ่อมแซมปรับปรุง ระบบสาธารณูปโภคที่ได้รับความเสียหาย

๑. แผนงาน : อุตสาหกรรมและการโยธา

ที่	โครงการ	วัตถุประสงค์	เป้าหมาย (ผลผลิตของโครงการ)	งบประมาณและที่ผ่านมา					ตัวชี้วัด (KPI)	ผลที่คาดว่าจะได้รับ	หน่วยงานรับผิดชอบหลัก
				๒๕๖๖ (บาท)	๒๕๖๗ (บาท)	๒๕๖๘ (บาท)	๒๕๖๙ (บาท)	๒๕๗๐ (บาท)			
๒	โครงการก่อสร้างถนนคอนกรีตเสริมเหล็ก สายทางถนนคลองชลประทานฝั่งซ้าย ซอย ๕ (แยกขวามือ) หมู่ที่ ๒ ตำบลสามง่าม	๑. เพื่อก่อสร้างถนนให้มีประสิทธิภาพดีขึ้นและได้มาตรฐาน ๒. เพื่อแก้ไขปัญหาจราจรและรองรับการเจริญเติบโตของชุมชนในเขตเทศบาลฯ ๓. เพื่อให้การขยายตัวของเมืองเป็นไปอย่างมีระบบตามผังเมือง	ขนาดผิวจราจร กว้าง ๔ เมตร ยาว ๒๓๖ เมตร หนา ๐.๑๕ เมตร คิดเป็นพื้นที่ ๙๔๔ ตารางเมตร **- พิกัดทางภูมิศาสตร์** **<u>จุดเริ่มต้นโครงการ</u>** N ๑๕๔๕๐๒๔ E ๖๑๖๖๗๘ **<u>จุดสิ้นสุดโครงการ</u>** N ๑๕๔๕๑๙๖ E ๖๑๖๗๗๑	๖๖๐,๐๐๐ ↓ **๘๑๕,๐๐๐** (แก้ไขยอด งปม. ตามประกาศแก้ไขแผนพัฒนาฯ (ครั้งที่ ๑/๒๕๖๕) ลว. ๓๑ พ.ค. ๖๕)	-	-	-	-	ร้อยละ ๘๐ ของประชาชนได้รับความสะดวกในการใช้ถนนเดินทางสัญจรไปมา	การคมนาคมสะดวกรวดเร็วและปลอดภัยในชีวิตและทรัพย์สิน	กองช่าง
๓	โครงการปรับปรุงซ่อมแซมถนนลาดยางแอสฟัลท์ติกคอนกรีตสายทางถนนคลองชลประทานฝั่งซ้าย ซอย ๕ หมู่ที่ ๒ ตำบลสามง่าม	๑. เพื่อปรับปรุงซ่อมแซมถนนให้มีประสิทธิภาพดีขึ้นและได้มาตรฐาน ๒. เพื่อแก้ไขปัญหาจราจรและรองรับการเจริญเติบโตของชุมชนในเขตเทศบาลฯ ๓. เพื่อให้การขยายตัวของเมืองเป็นไปอย่างมีระบบตามผังเมือง	ขนาดผิวจราจรปากซอย กว้าง ๕ เมตร ยาว ๘๖ เมตร หนา ๐.๐๕ เมตร และในซอย กว้าง ๔ เมตร ยาว ๒๙๗ เมตร หนา ๐.๐๕ เมตร คิดเป็นพื้นที่ ๑,๖๑๘ ตารางเมตร **- พิกัดทางภูมิศาสตร์** **<u>จุดเริ่มต้นโครงการ</u>** N ๑๕๔๔๙๒๗ E ๖๑๗๐๐๐ **<u>จุดสิ้นสุดโครงการ</u>** N ๑๕๔๕๐๓๙ E ๖๑๖๖๕๔	๔๘๕,๐๐๐	-	-	-	-	ร้อยละ ๘๐ ของประชาชนได้รับความสะดวกในการใช้ถนนเดินทางสัญจรไปมา	การคมนาคมสะดวกรวดเร็วและปลอดภัยในชีวิตและทรัพย์สิน	กองช่าง

แบบ ผ. ๐๒

๑. ยุทธศาสตร์เทศบาลตำบลสามง่าม : ยุทธศาสตร์การพัฒนาการมีบริการขั้นพื้นฐานและสิ่งแวดล้อมที่ดี

๑.๑ กลยุทธ์ : ก่อสร้าง ปรับปรุง บำรุงรักษา ถนน ซอย สะพาน ทางเท้า ท่อระบายน้ำ และซ่อมแซมปรับปรุง ระบบสาธารณูปโภคที่ได้รับความเสียหาย

๑. แผนงาน : อุตสาหกรรมและการโยธา

ที่	โครงการ	วัตถุประสงค์	เป้าหมาย (ผลผลิตของโครงการ)	งบประมาณและที่ผ่านมา					ตัวชี้วัด (KPI)	ผลที่คาดว่าจะได้รับ	หน่วยงานรับผิดชอบหลัก
				๒๕๖๖ (บาท)	๒๕๖๗ (บาท)	๒๕๖๘ (บาท)	๒๕๖๙ (บาท)	๒๕๗๐ (บาท)			
๔	โครงการก่อสร้างถนนคอนกรีตเสริมเหล็กพร้อมฝังท่อระบายน้ำ สายทางถนนเศรษฐวิถี ซอย ๑๒/๑ หมู่ที่ ๔ ตำบลสามง่าม	๑. เพื่อก่อสร้างถนนให้มีประสิทธิภาพดีขึ้นและได้มาตรฐาน ๒. เพื่อแก้ไขปัญหาจราจรและรองรับการเจริญ เติบโตของชุมชนในเขตเทศบาลฯ ๓. เพื่อให้การขยายตัวของเมืองเป็นไปอย่างมีระบบตามผังเมือง	ขนาดผิวจราจร กว้าง ๓ เมตร ยาว ๒๕๐ เมตร หนา ๐.๑๕ เมตร ไหล่ทางหินคลุกตามสภาพพื้นที่คิดเป็นพื้นที่ ๗๕๐ ตารางเมตร พร้อมฝังท่อระบายน้ำ คสล. มอก. ชั้น ๓ เส้นผ่านศูนย์กลาง ๐.๖๐ เมตร พร้อมบ่อพักทุกระยะ ๑๐ เมตร หรือตามสภาพพื้นที่ **- พิกัดทางภูมิศาสตร์** **<u>จุดเริ่มต้นโครงการ</u>** N ๑๕๔๔๐๙๔ E ๖๑๗๗๔๐ **<u>จุดสิ้นสุดโครงการ</u>** N ๑๕๔๓๙๓๗ E ๖๑๗๖๑๔	๑,๑๐๐,๐๐๐	-	-	-	-	ร้อยละ ๘๐ ของประชาชนได้รับความสะดวกในการใช้ถนนเดินทางสัญจรไปมา	การคมนาคมสะดวกรวดเร็วและปลอดภัยในชีวิตและทรัพย์สิน	กองช่าง

๑. ยุทธศาสตร์เทศบาลตำบลสามง่าม : ยุทธศาสตร์การพัฒนาการมีบริการขั้นพื้นฐานและสิ่งแวดล้อมที่ดี

๑.๑ กลยุทธ์ : ก่อสร้าง ปรับปรุง บำรุงรักษา ถนน ซอย สะพาน ทางเท้า ท่อระบายน้ำ และซ่อมแซมปรับปรุง ระบบสาธารณูปโภคที่ได้รับความเสียหาย

๑. แผนงาน : อุตสาหกรรมและการโยธา

ที่	โครงการ	วัตถุประสงค์	เป้าหมาย (ผลผลิตของโครงการ)	งบประมาณและที่ผ่านมา					ตัวชี้วัด (KPI)	ผลที่คาดว่าจะได้รับ	หน่วยงานรับผิดชอบหลัก
				๒๕๖๖ (บาท)	๒๕๖๗ (บาท)	๒๕๖๘ (บาท)	๒๕๖๙ (บาท)	๒๕๗๐ (บาท)			
๕	โครงการปรับปรุงซ่อมแซมถนนลาดยางแอสฟัลท์ติกคอนกรีตสายทางถนนเศรษฐวิถี ซอย ๑๖ หมู่ที่ ๔ ตำบลสามง่าม	๑. เพื่อปรับปรุงซ่อมแซมถนนให้มีประสิทธิภาพดีขึ้นและได้มาตรฐาน ๒. เพื่อแก้ไขปัญหาจราจรและรองรับการเจริญเติบโตของชุมชนในเขตเทศบาลฯ ๓. เพื่อให้การขยายตัวของเมืองเป็นไปอย่างมีระบบตามผังเมือง	ขนาดผิวจราจร กว้าง ๕ เมตร ยาว ๑,๒๓๐ เมตร หนา ๐.๐๕ เมตร ไหล่ทางตามสภาพพื้นที่ คิดเป็นพื้นที่ ๖,๑๕๐ ตารางเมตร **- พิกัดทางภูมิศาสตร์** **<u>จุดเริ่มต้นโครงการ</u>** N ๑๕๔๔๐๗๑ E ๖๑๘๙๕๘ **<u>จุดสิ้นสุดโครงการ</u>** N ๑๕๔๔๕๐๔ E ๖๑๘๒๔๐	๒,๔๔๐,๐๐๐	-	-	-	-	ร้อยละ ๘๐ ของประชาชนได้รับความสะดวกในการใช้ถนนเดินทางสัญจรไปมา	การคมนาคมสะดวกรวดเร็วและปลอดภัย ในชีวิตและทรัพย์สิน	กองช่าง
๖	โครงการปรับปรุงซ่อมแซมถนนลาดยางแอสฟัลท์ติกคอนกรีตสายทางถนนดอนตูม-นครชัยศรี ซอย ๔ หมู่ที่ ๔ ตำบลสามง่าม	๑. เพื่อปรับปรุงซ่อมแซมถนนให้มีประสิทธิภาพดีขึ้นและได้มาตรฐาน ๒. เพื่อแก้ไขปัญหาจราจรและรองรับการเจริญเติบโตของชุมชนในเขตเทศบาลฯ ๓. เพื่อให้การขยายตัวของเมืองเป็นไปอย่างมีระบบตามผังเมือง	ขนาดผิวจราจร กว้าง ๔ เมตร ยาว ๒๖๕ เมตร หนา ๐.๐๕ เมตร คิดเป็นพื้นที่ ๑,๐๖๐ ตารางเมตร **- พิกัดทางภูมิศาสตร์** **<u>จุดเริ่มต้นโครงการ</u>** N ๑๕๔๔๐๗๑ E ๖๑๘๘๗๐ **<u>จุดสิ้นสุดโครงการ</u>** N ๑๕๔๓๘๐๖ E ๖๑๘๘๑๖	๔๒๕,๐๐๐ ↓ **๔๖๕,๐๐๐** (แก้ไขยอด งปม. ตามประกาศแก้ไขแผนพัฒนาฯ (ครั้งที่ ๑/๒๕๖๕) ลว. ๓๑ พ.ค. ๖๕)	-	-	-	-	ร้อยละ ๘๐ ของประชาชนได้รับความสะดวกในการใช้ถนนเดินทางสัญจรไปมา	การคมนาคมสะดวกรวดเร็วและปลอดภัย ในชีวิตและทรัพย์สิน	กองช่าง

แบบ ผ. ๐๒

๑. ยุทธศาสตร์เทศบาลตำบลสามง่าม : ยุทธศาสตร์การพัฒนาการมีบริการขั้นพื้นฐานและสิ่งแวดล้อมที่ดี

๑.๑ กลยุทธ์ : ก่อสร้าง ปรับปรุง บำรุงรักษา ถนน ซอย สะพาน ทางเท้า ท่อระบายน้ำ และซ่อมแซมปรับปรุง ระบบสาธารณูปโภคที่ได้รับความเสียหาย

๑. แผนงาน : อุตสาหกรรมและการโยธา

ที่	โครงการ	วัตถุประสงค์	เป้าหมาย (ผลผลิตของโครงการ)	งบประมาณและที่ผ่านมา					ตัวชี้วัด (KPI)	ผลที่คาดว่าจะได้รับ	หน่วยงานรับผิดชอบหลัก
				๒๕๖๖ (บาท)	๒๕๖๗ (บาท)	๒๕๖๘ (บาท)	๒๕๖๙ (บาท)	๒๕๗๐ (บาท)			
๗	โครงการปรับปรุงซ่อมแซมถนนลาดยางแอสฟัลท์ติกคอนกรีต สายทางถนนสามง่าม - ตะโกสูง ซอย ๒๕ หมู่ที่ ๖ ตำบลสามง่าม	๑. เพื่อปรับปรุงซ่อมแซมถนนให้มีประสิทธิภาพดีขึ้นและได้มาตรฐาน ๒. เพื่อแก้ไขปัญหาจราจรและรองรับการเจริญเติบโตของชุมชนในเขตเทศบาลฯ ๓. เพื่อให้การขยายตัวของเมืองเป็นไปอย่างมีระบบตามผังเมือง	ขนาดผิวจราจร กว้าง ๕ เมตร ยาว ๕๑๘ เมตร หนา ๐.๐๕ เมตร คิดเป็นพื้นที่ ๒,๕๙๐ ตารางเมตร **- พิกัดทางภูมิศาสตร์** **จุดเริ่มต้นโครงการ** N ๑๕๔๗๗๐๒ E ๖๑๕๔๗๗ **จุดสิ้นสุดโครงการ** N ๑๕๔๗๘๙๐ E ๖๑๕๑๑๕	๗๗๗,๐๐๐ ↓ **๑,๑๑๒,๐๐๐** (แก้ไขยอด งปม. ตามประกาศแก้ไขแผนพัฒนาฯ (ครั้งที่ ๑/๒๕๖๕) ลว. ๓๑ พ.ค. ๖๕)	-	-	-	-	ร้อยละ ๘๐ ของประชาชนได้รับความสะดวกในการใช้ถนนเดินทางสัญจรไปมา	การคมนาคมสะดวกรวดเร็วและปลอดภัยในชีวิตและทรัพย์สิน	กองช่าง
๘	โครงการปรับปรุงซ่อมแซมถนนลาดยางแอสฟัลท์ติกคอนกรีต สายทางท้ายซอยถนนสามง่าม - ตะโกสูง ซอย ๒๗ หมู่ที่ ๖ ตำบลสามง่าม	๑. เพื่อปรับปรุงซ่อมแซมถนนให้มีประสิทธิภาพดีขึ้นและได้มาตรฐาน ๒. เพื่อแก้ไขปัญหาจราจรและรองรับการเจริญเติบโตของชุมชนในเขตเทศบาลฯ ๓. เพื่อให้การขยายตัวของเมืองเป็นไปอย่างมีระบบตามผังเมือง	ขนาดผิวจราจร กว้าง ๕ เมตร ยาว ๒๙๖ เมตร หนา ๐.๐๕ เมตร และ กว้าง ๔ เมตร ยาว ๕๓๐ เมตร หนา ๐.๐๕ เมตร คิดเป็นพื้นที่ ๓,๖๐๐ ตารางเมตร **- พิกัดทางภูมิศาสตร์** **จุดเริ่มต้นโครงการ** N ๑๕๔๗๗๓๖ E ๖๑๕๑๖๓ **จุดสิ้นสุดโครงการ** N ๑๕๔๗๔๒๒ E ๖๑๔๘๕๕	๑,๐๘๐,๐๐๐	-	-	-		ร้อยละ ๘๐ ของประชาชนได้รับความสะดวกในการใช้ถนนเดินทางสัญจรไปมา	การคมนาคมสะดวกรวดเร็วและปลอดภัยในชีวิตและทรัพย์สิน	กองช่าง

แบบ ผ. ๐๒

๑. ยุทธศาสตร์เทศบาลตำบลสามง่าม : ยุทธศาสตร์การพัฒนาการมีบริการขั้นพื้นฐานและสิ่งแวดล้อมที่ดี

๑.๑ กลยุทธ์ : ก่อสร้าง ปรับปรุง บำรุงรักษา ถนน ซอย สะพาน ทางเท้า ท่อระบายน้ำ และซ่อมแซมปรับปรุง ระบบสาธารณูปโภคที่ได้รับความเสียหาย

๑. แผนงาน : อุตสาหกรรมและการโยธา

ที่	โครงการ	วัตถุประสงค์	เป้าหมาย (ผลผลิตของโครงการ)	งบประมาณและที่ผ่านมา					ตัวชี้วัด (KPI)	ผลที่คาดว่าจะได้รับ	หน่วยงานรับผิดชอบหลัก
				๒๕๖๖ (บาท)	๒๕๖๗ (บาท)	๒๕๖๘ (บาท)	๒๕๖๙ (บาท)	๒๕๗๐ (บาท)			
๙	โครงการปรับปรุงซ่อมแซมถนนหินคลุกสายทางเลียบคลองลาดเต่าดำ หมู่ที่ ๖ ตำบลสามง่าม	๑. เพื่อปรับปรุงซ่อมแซมถนนให้มีประสิทธิภาพดีขึ้นและได้มาตรฐาน ๒. เพื่อแก้ไขปัญหาจราจรและรองรับการเจริญเติบโตของชุมชนในเขตเทศบาลฯ ๓. เพื่อให้การขยายตัวของเมืองเป็นไปอย่างมีระบบตามผังเมือง	ขนาดผิวจราจร กว้าง ๔ เมตร ยาว ๑,๖๐๐ เมตร หนา ๐.๒๐ เมตร รองพื้นทางดิน กว้าง ๔ เมตร ยาว ๑,๖๔๐ เมตร หนา ๐.๕๐ เมตร คิดเป็นพื้นที่ ๖,๕๖๐ ตารางเมตร **- พิกัดทางภูมิศาสตร์** **<u>จุดเริ่มต้นโครงการ</u>** N ๑๕๔๙๕๗๙ E ๖๑๖๒๗๑ **<u>จุดสิ้นสุดโครงการ</u>** N ๑๕๔๙๕๙๖ E ๖๑๔๙๖๗	๑,๙๐๐,๐๐๐	-	-	-	-	ร้อยละ ๘๐ ของประชาชนได้รับความสะดวกในการใช้ถนนเดินทางสัญจรไปมา	การคมนาคมสะดวกรวดเร็วและปลอดภัย ในชีวิตและทรัพย์สิน	กองช่าง

แบบ ผ. ๐๒

๑. ยุทธศาสตร์เทศบาลตำบลสามง่าม : ยุทธศาสตร์การพัฒนาการมีบริการขั้นพื้นฐานและสิ่งแวดล้อมที่ดี

๑.๑ กลยุทธ์ : ก่อสร้าง ปรับปรุง บำรุงรักษา ถนน ซอย สะพาน ทางเท้า ท่อระบายน้ำ และซ่อมแซมปรับปรุง ระบบสาธารณูปโภคที่ได้รับความเสียหาย

๑. แผนงาน : อุตสาหกรรมและการโยธา

ที่	โครงการ	วัตถุประสงค์	เป้าหมาย (ผลผลิตของโครงการ)	งบประมาณและที่ผ่านมา					ตัวชี้วัด (KPI)	ผลที่คาดว่าจะได้รับ	หน่วยงานรับผิดชอบหลัก
				๒๕๖๖ (บาท)	๒๕๖๗ (บาท)	๒๕๖๘ (บาท)	๒๕๖๙ (บาท)	๒๕๗๐ (บาท)			
๑๐	โครงการก่อสร้างถนนลาดยางแอสฟัลท์ติกคอนกรีต สายทางบ้านคลองเล็ก แยกขวามือ หมู่ที่ ๗ ตำบลสามง่าม	๑. เพื่อก่อสร้างถนนให้มีประสิทธิภาพดีขึ้นและได้มาตรฐาน ๒. เพื่อแก้ไขปัญหาจราจรและรองรับการเจริญเติบโตของชุมชนในเขตเทศบาลฯ ๓. เพื่อให้การขยายตัวของเมืองเป็นไปอย่างมีระบบตามผังเมือง	ขนาดผิวจราจร กว้าง ๔ เมตร ยาว ๑๕๐ เมตร หนา ๐.๐๕ เมตร คิดเป็นพื้นที่ ๖๐๐ ตารางเมตร **- พิกัดทางภูมิศาสตร์** **จุดเริ่มต้นโครงการ** N ๑๕๔๓๖๒๒ E ๖๑๙๕๔๓ **จุดสิ้นสุดโครงการ** N ๑๕๔๓๕๐๐ E ๖๑๙๔๑๗	๓๔๒,๐๐๐	-	-	-	-	ร้อยละ ๘๐ ของประชาชนได้รับความสะดวกในการใช้ถนนเดินทางสัญจรไปมา	การคมนาคมสะดวกรวดเร็วและปลอดภัยในชีวิตและทรัพย์สิน	กองช่าง
๑๑	โครงการปรับปรุงซ่อมแซมถนนลาดยางแอสฟัลท์ติกคอนกรีต สายทางถนนคลองชลประทานฝั่งซ้าย ซอย ๑ (แยกซ้ายมือ) หมู่ที่ ๑๐ ตำบลสามง่าม	๑. เพื่อปรับปรุงซ่อมแซมถนนให้มีประสิทธิภาพดีขึ้นและได้มาตรฐาน ๒. เพื่อแก้ไขปัญหาจราจรและรองรับการเจริญเติบโตของชุมชนในเขตเทศบาลฯ ๓. เพื่อให้การขยายตัวของเมืองเป็นไปอย่างมีระบบตามผังเมือง	ขนาดผิวจราจร กว้าง ๔ เมตร ยาว ๔๙๐ เมตร หนา ๐.๐๕ เมตร ไหล่ทางหินคลุกตามสภาพพื้นที่ คิดเป็นพื้นที่ ๑,๙๖๐ ตารางเมตร **- พิกัดทางภูมิศาสตร์** **จุดเริ่มต้นโครงการ** N ๑๕๔๔๔๘๒ E ๖๑๕๘๖๘ **จุดสิ้นสุดโครงการ** N ๑๕๔๔๘๔๕ E ๖๑๕๖๔๙	๗๘๔,๐๐๐	-	-	-	-	ร้อยละ ๘๐ ของประชาชนได้รับความสะดวกในการใช้ถนนเดินทางสัญจรไปมา	การคมนาคมสะดวกรวดเร็วและปลอดภัยในชีวิตและทรัพย์สิน	กองช่าง

แบบ ผ. ๐๒

๑. ยุทธศาสตร์เทศบาลตำบลสามง่าม : ยุทธศาสตร์การพัฒนาการมีบริการขั้นพื้นฐานและสิ่งแวดล้อมที่ดี

๑.๑ กลยุทธ์ : ก่อสร้าง ปรับปรุง บำรุงรักษา ถนน ซอย สะพาน ทางเท้า ท่อระบายน้ำ และซ่อมแซมปรับปรุง ระบบสาธารณูปโภคที่ได้รับความเสียหาย

๑. แผนงาน : อุตสาหกรรมและการโยธา

ที่	โครงการ	วัตถุประสงค์	เป้าหมาย (ผลผลิตของโครงการ)	งบประมาณและที่ผ่านมา					ตัวชี้วัด (KPI)	ผลที่คาดว่าจะได้รับ	หน่วยงานรับผิดชอบหลัก
				๒๕๖๖ (บาท)	๒๕๖๗ (บาท)	๒๕๖๘ (บาท)	๒๕๖๙ (บาท)	๒๕๗๐ (บาท)			
๑๒	โครงการก่อสร้างถนนคอนกรีตเสริมเหล็ก สายทางเชื่อมลาดยาง หมู่ที่ ๘ ตำบลสามง่าม (บ้านน.ส.อวยพร คำกงลาด)	๑. เพื่อก่อสร้างถนนให้มีประสิทธิภาพดีขึ้นและได้มาตรฐาน ๒. เพื่อแก้ไขปัญหาจราจรและรองรับการเจริญเติบโตของชุมชนในเขตเทศบาลฯ ๓. เพื่อให้การขยายตัวของเมืองเป็นไปอย่างมีระบบตามผังเมือง	ขนาดผิวจราจร กว้าง ๓.๕๐ เมตร ยาว ๒๗๖ เมตร หนา ๐.๑๕ เมตร ไหล่ทางตามสภาพพื้นที่ คิดเป็นพื้นที่ ๙๖๖ ตารางเมตร **- พิกัดทางภูมิศาสตร์** **<u>จุดเริ่มต้นโครงการ</u>** N ๑๕๔๕๓๗๕ E ๖๑๕๓๖๐ **<u>จุดสิ้นสุดโครงการ</u>** N ๑๕๔๕๑๒๐ E ๖๑๕๒๕๙	๗๗๐,๐๐๐ ↓ **๘๖๔,๐๐๐** (แก้ไขยอด งปม. ตามประกาศแก้ไขแผนพัฒนาฯ (ครั้งที่ ๑/๒๕๖๕) ลว. ๓๑ พ.ค. ๖๕)	-	-	-	-	ร้อยละ ๘๐ ของประชาชนที่ได้รับประโยชน์ในการสัญจรไปมา	การคมนาคมสะดวกรวดเร็วและปลอดภัยในชีวิตและทรัพย์สิน	กองช่าง
๑๓	โครงการปรับปรุงซ่อมแซมถนนลาดยางแอสฟัลท์ติกคอนกรีต สายทางถนนดอนตูม-นครชัยศรี ซอย ๗ หมู่ที่ ๙ ตำบลสามง่าม	๑. เพื่อปรับปรุงซ่อมแซมถนนให้มีประสิทธิภาพดีขึ้นและได้มาตรฐาน ๒. เพื่อแก้ไขปัญหาจราจรและรองรับการเจริญเติบโตของชุมชนในเขตเทศบาลฯ ๓. เพื่อให้การขยายตัวของเมืองเป็นไปอย่างมีระบบตามผังเมือง	ขนาดผิวจราจร กว้าง ๔ เมตร ยาว ๗๙๐ เมตร หนา ๐.๐๕ เมตร คิดเป็นพื้นที่ ๓,๑๖๐ ตารางเมตร (ตามแบบแปลนเทศบาลกำหนด) **- พิกัดทางภูมิศาสตร์** **<u>จุดเริ่มต้นโครงการ</u>** N ๑๕๔๓๖๕๕ E ๖๑๙๙๘๑ **<u>จุดสิ้นสุดโครงการ</u>** N ๑๕๔๓๖๖๑ E ๖๒๐๗๒๓	๑,๒๓๕,๐๐๐	-	-	-	-	ร้อยละ ๘๐ ของประชาชนได้รับความสะดวกในการใช้ถนนเดินทางสัญจรไปมา	การคมนาคมสะดวกรวดเร็วและปลอดภัยในชีวิตและทรัพย์สิน	กองช่าง

แบบ ผ. ๐๒

๑. ยุทธศาสตร์เทศบาลตำบลสามง่าม : ยุทธศาสตร์การพัฒนาการมีบริการขั้นพื้นฐานและสิ่งแวดล้อมที่ดี

๑.๑ กลยุทธ์ : ก่อสร้าง ปรับปรุง บำรุงรักษา ถนน ซอย สะพาน ทางเท้า ท่อระบายน้ำ และซ่อมแซมปรับปรุง ระบบสาธารณูปโภคที่ได้รับความเสียหาย

๑. แผนงาน : อุตสาหกรรมและการโยธา

ที่	โครงการ	วัตถุประสงค์	เป้าหมาย (ผลผลิตของโครงการ)	งบประมาณและที่ผ่านมา					ตัวชี้วัด (KPI)	ผลที่คาดว่าจะได้รับ	หน่วยงานรับผิดชอบหลัก
				๒๕๖๖ (บาท)	๒๕๖๗ (บาท)	๒๕๖๘ (บาท)	๒๕๖๙ (บาท)	๒๕๗๐ (บาท)			
๑๔	โครงการปรับปรุงซ่อมแซมถนนลาดยางแอสฟัลท์ติกคอนกรีตสายทางถนนคลองชลประทาน (ฝั่งขวา) หมู่ที่ ๑๐ ตำบลสามง่าม	๑. เพื่อปรับปรุงซ่อมแซมถนนให้มีประสิทธิภาพดีขึ้นและได้มาตรฐาน ๒. เพื่อแก้ไขปัญหาจราจรและรองรับการเจริญเติบโตของชุมชนในเขตเทศบาลฯ ๓. เพื่อให้การขยายตัวของเมืองเป็นไปอย่างมีระบบตามผังเมือง	ขนาดผิวจราจร กว้าง ๔ เมตร ยาว ๘๐๘ เมตร หนา ๐.๐๕ เมตร คิดเป็นพื้นที่ ๓,๒๓๒ ตารางเมตร **- พิกัดทางภูมิศาสตร์** **จุดเริ่มต้นโครงการ** N ๑๕๔๔๖๐๕ E ๖๑๖๒๕๗ **จุดสิ้นสุดโครงการ** N ๑๕๔๔๓๑๐ E ๖๑๕๕๐๓	๑,๙๓๐,๐๐๐	-	-	-	-	ร้อยละ ๘๐ ของประชาชนได้รับความสะดวกในการใช้ถนนเดินทางสัญจรไปมา	การคมนาคมสะดวกรวดเร็วและปลอดภัยในชีวิตและทรัพย์สิน	กองช่าง

๑. ยุทธศาสตร์เทศบาลตำบลสามง่าม : ยุทธศาสตร์การพัฒนาการมีบริการขั้นพื้นฐานและสิ่งแวดล้อมที่ดี

๑.๑ กลยุทธ์ : ก่อสร้าง ปรับปรุง บำรุงรักษา ถนน ซอย สะพาน ทางเท้า ท่อระบายน้ำ และซ่อมแซมปรับปรุง ระบบสาธารณูปโภคที่ได้รับความเสียหาย

๑. แผนงาน : อุตสาหกรรมและการโยธา

ที่	โครงการ	วัตถุประสงค์	เป้าหมาย (ผลผลิตของโครงการ)	งบประมาณและที่ผ่านมา					ตัวชี้วัด (KPI)	ผลที่คาดว่าจะได้รับ	หน่วยงานรับผิดชอบหลัก
				๒๕๖๖ (บาท)	๒๕๖๗ (บาท)	๒๕๖๘ (บาท)	๒๕๖๙ (บาท)	๒๕๗๐ (บาท)			
๑๕	โครงการก่อสร้างถนนคอนกรีตเสริมเหล็ก สายทางถนนสามง่าม-ตะโกสูง ซอย ๔ (กลางซอยบ้านประธานสวง) หมู่ที่ ๑๐ ตำบลสามง่าม	๑. เพื่อก่อสร้างถนนให้มีประสิทธิภาพดีขึ้นและได้มาตรฐาน ๒. เพื่อแก้ไขปัญหาจราจรและรองรับการเจริญเติบโตของชุมชนในเขตเทศบาลฯ ๓. เพื่อให้การขยายตัวของเมืองเป็นไปอย่างมีระบบตามผังเมือง	ขนาดผิวจราจร กว้าง ๔ เมตร ยาว ๗๐ เมตร หนา ๐.๑๕ เมตร ไหล่ทางตามสภาพพื้นที่ คิดเป็นพื้นที่ ๒๘๐ ตารางเมตร **- พิกัดทางภูมิศาสตร์** **<u>จุดเริ่มต้นโครงการ</u>** N ๑๕๔๕๑๓๕ E ๖๑๖๒๑๖ **<u>จุดสิ้นสุดโครงการ</u>** N ๑๕๔๕๑๓๔ E ๖๑๖๒๘๗	๒๕๐,๐๐๐	-	-	-	-	ร้อยละ ๘๐ ของประชาชนที่ได้รับประโยชน์ในการสัญจรไปมา	การคมนาคมสะดวกรวดเร็วและปลอดภัยในชีวิตและทรัพย์สิน	กองช่าง
๑๖	โครงการก่อสร้างถนนหินคลุกบดอัด สายทางเลียบคลองท่าสาร-บางปลา บ้านเกาะถ่าน หมู่ที่ ๑๑ ตำบลสามง่าม	๑. เพื่อก่อสร้างถนนให้มีประสิทธิภาพดีขึ้นและได้มาตรฐาน ๒. เพื่อแก้ไขปัญหาจราจรและรองรับการเจริญเติบโตของชุมชนในเขตเทศบาลฯ ๓. เพื่อให้การขยายตัวของเมืองเป็นไปอย่างมีระบบตามผังเมือง	ขนาดผิวจราจร กว้าง ๓ เมตร ยาว ๒,๗๕๐ เมตร หนา ๐.๒๐ เมตร คิดเป็นพื้นที่ ๘,๒๕๐ ตารางเมตร **- พิกัดทางภูมิศาสตร์** **<u>จุดเริ่มต้นโครงการ</u>** N ๑๕๔๔๙๙๕๘ E ๖๑๗๕๔๔ **<u>จุดสิ้นสุดโครงการ</u>** N ๑๕๔๘๕๔๘ E ๖๑๖๑๒๐	๑,๖๕๐,๐๐๐	-	-	-	-	ร้อยละ ๘๐ ของประชาชนได้รับความสะดวกในการใช้ถนนเดินทางสัญจรไปมา	การคมนาคมสะดวกรวดเร็วและปลอดภัย ในชีวิตและทรัพย์สิน	กองช่าง

แบบ ผ. ๐๒

๑. ยุทธศาสตร์เทศบาลตำบลสามง่าม : ยุทธศาสตร์การพัฒนาการมีบริการขั้นพื้นฐานและสิ่งแวดล้อมที่ดี

๑.๑ กลยุทธ์ : ก่อสร้าง ปรับปรุง บำรุงรักษา ถนน ซอย สะพาน ทางเท้า ท่อระบายน้ำ และซ่อมแซมปรับปรุง ระบบสาธารณูปโภคที่ได้รับความเสียหาย

๑. แผนงาน : อุตสาหกรรมและการโยธา

ที่	โครงการ	วัตถุประสงค์	เป้าหมาย (ผลผลิตของโครงการ)	งบประมาณและที่ผ่านมา					ตัวชี้วัด (KPI)	ผลที่คาดว่าจะได้รับ	หน่วยงานรับผิดชอบหลัก
				๒๕๖๖ (บาท)	๒๕๖๗ (บาท)	๒๕๖๘ (บาท)	๒๕๖๙ (บาท)	๒๕๗๐ (บาท)			
๑๗	โครงการก่อสร้างถนนลาดยางแอสฟัลท์ติกคอนกรีต เลียบคลองไส้ไก่ (บ้านกาชาด) หมู่ที่ ๑๑ ตำบลสามง่าม	๑. เพื่อก่อสร้างถนนให้มีประสิทธิภาพดีขึ้นและได้มาตรฐาน ๒. เพื่อแก้ไขปัญหาจราจร และรองรับการเจริญ เติบโตของชุมชนในเขตเทศบาลฯ ๓. เพื่อให้การขยายตัวของเมืองเป็นไปอย่างมีระบบตามผังเมือง	ขนาดผิวจราจร กว้าง ๔ เมตร ยาว ๘๐๐ เมตร หนา ๐.๐๕ เมตร คิดเป็นพื้นที่ไม่น้อยกว่า ๓,๒๐๐ ตารางเมตร **- พิกัดทางภูมิศาสตร์** **<u>จุดเริ่มต้นโครงการ</u>** N ๑๕๔๘๗๙๙ E ๖๑๖๘๔๒ **<u>จุดสิ้นสุดโครงการ</u>** N ๑๕๔๘๒๐๐ E ๖๑๗๒๗๔	๑,๘๒๐,๐๐๐ ↓ **๒,๔๖๙,๐๐๐** (แก้ไขยอด งปม. ตามประกาศแก้ไขแผนพัฒนาฯ (ครั้งที่ ๑/๒๕๖๕) ลว. ๓๑ พ.ค. ๖๕)	-	-	-	-	ร้อยละ ๘๐ ของประชาชนได้รับความสะดวกในการใช้ถนนเดินทางสัญจรไปมา	การคมนาคมสะดวกรวดเร็วและปลอดภัยในชีวิตและทรัพย์สิน	กองช่าง

แบบ ผ. ๐๒

๑. ยุทธศาสตร์เทศบาลตำบลสามง่าม : ยุทธศาสตร์การพัฒนาการมีบริการขั้นพื้นฐานและสิ่งแวดล้อมที่ดี

๑.๑ กลยุทธ์ : ก่อสร้าง ปรับปรุง บำรุงรักษา ถนน ซอย สะพาน ทางเท้า ท่อระบายน้ำ และซ่อมแซมปรับปรุง ระบบสาธารณูปโภคที่ได้รับความเสียหาย

๑. แผนงาน : อุตสาหกรรมและการโยธา

ที่	โครงการ	วัตถุประสงค์	เป้าหมาย (ผลผลิตของโครงการ)	งบประมาณและที่ผ่านมา					ตัวชี้วัด (KPI)	ผลที่คาดว่าจะได้รับ	หน่วยงานรับผิดชอบหลัก
				๒๕๖๖ (บาท)	๒๕๖๗ (บาท)	๒๕๖๘ (บาท)	๒๕๖๙ (บาท)	๒๕๗๐ (บาท)			
๑๘	โครงการก่อสร้างถนนลาดยางแอสฟัลท์ติกคอนกรีต สายทางเลียบคลอง หมู่ที่ ๑๒ ตำบลสามง่าม (ฝั่งขวาบ้านนายอาคม สะสมทรัพย์)	๑. เพื่อก่อสร้างถนนให้มีประสิทธิภาพดีขึ้นและได้มาตรฐาน ๒. เพื่อแก้ไขปัญหาจราจรและรองรับการเจริญเติบโตของชุมชนในเขตเทศบาลฯ ๓. เพื่อให้การขยายตัวของเมืองเป็นไปอย่างมีระบบตามผังเมือง	ขนาดผิวจราจร กว้าง ๕ เมตร ยาว ๕๖๐ เมตร หนา ๐.๐๕ เมตร ไหล่ทางหินคลุกตามสภาพพื้นที่ คิดเป็นพื้นที่ ๒,๘๐๐ ตารางเมตร **- พิกัดทางภูมิศาสตร์** **<u>จุดเริ่มต้นโครงการ</u>** N ๑๕๔๖๓๑๐ E ๖๑๕๔๙๓ **<u>จุดสิ้นสุดโครงการ</u>** N ๑๕๔๖๑๒๕ E ๖๑๖๐๑๓	๑,๕๙๖,๐๐๐	-	-	-	-	ร้อยละ ๘๐ ของประชาชนได้รับความสะดวกในการใช้ถนนเดินทางสัญจรไปมา	การคมนาคมสะดวกรวดเร็วและปลอดภัยในชีวิตและทรัพย์สิน	กองช่าง

๑. ยุทธศาสตร์เทศบาลตำบลสามง่าม : ยุทธศาสตร์การพัฒนาการมีบริการขั้นพื้นฐานและสิ่งแวดล้อมที่ดี

๑.๑ กลยุทธ์ : ก่อสร้าง ปรับปรุง บำรุงรักษา ถนน ซอย สะพาน ทางเท้า ท่อระบายน้ำ และซ่อมแซมปรับปรุง ระบบสาธารณูปโภคที่ได้รับความเสียหาย

๑. แผนงาน : อุตสาหกรรมและการโยธา

ที่	โครงการ	วัตถุประสงค์	เป้าหมาย (ผลผลิตของโครงการ)	งบประมาณและที่ผ่านมา					ตัวชี้วัด (KPI)	ผลที่คาดว่าจะได้รับ	หน่วยงานรับผิดชอบหลัก
				๒๕๖๖ (บาท)	๒๕๖๗ (บาท)	๒๕๖๘ (บาท)	๒๕๖๙ (บาท)	๒๕๗๐ (บาท)			
๑๙	โครงการก่อสร้างถนนลาดยางแอสฟัลท์ติกคอนกรีต สายทางถนนเศรษฐวิถี ซอย ๑๙ หมู่ที่ ๓ ตำบลลำลูกบัว	๑. เพื่อก่อสร้างถนนให้มีประสิทธิภาพดีขึ้นและได้มาตรฐาน ๒. เพื่อแก้ไขปัญหาจราจรและรองรับการเจริญ เติบโตของชุมชนในเขตเทศบาลฯ ๓. เพื่อให้การขยายตัวของเมืองเป็นไปอย่างมีระบบตามผังเมือง	ขนาดผิวจราจร กว้าง ๔ เมตร ยาว ๑,๐๔๕ เมตร หนา ๐.๐๕ เมตร ไหล่ทางตามสภาพพื้นที่ คิดเป็นพื้นที่ ๔,๑๘๐ ตารางเมตร **- พิกัดทางภูมิศาสตร์** **<u>จุดเริ่มต้นโครงการ</u>** N ๑๕๕๑๘๑๐ E ๖๑๘๑๙๐ **<u>จุดสิ้นสุดโครงการ</u>** N ๑๕๕๑๔๕๙ E ๖๑๗๓๖๔	๒,๓๘๒,๖๐๐ ↓ **๒,๖๗๓,๐๐๐** (แก้ไขยอด งปม. ตามประกาศแก้ไขแผนพัฒนาฯ (ครั้งที่ ๑/๒๕๖๕) ลว. ๓๑ พ.ค. ๖๕)	-	-	-	-	ร้อยละ ๘๐ ของประชาชนที่ได้รับประโยชน์ในการสัญจรไปมา	การคมนาคมสะดวกรวดเร็วและปลอดภัยในชีวิตและทรัพย์สิน	กองช่าง
๒๐	โครงการปรับปรุงซ่อมแซมถนนลาดยางแอสฟัลท์ติกคอนกรีต สายทางถนนเศรษฐวิถี ซอย ๒๘ หมู่ที่ ๔ ตำบลลำลูกบัว	๑. เพื่อปรับปรุงซ่อมแซมถนนให้มีประสิทธิภาพดีขึ้นและได้มาตรฐาน ๒. เพื่อแก้ไขปัญหาจราจรและรองรับการเจริญ เติบโตของชุมชนในเขตเทศบาลฯ ๓. เพื่อให้การขยายตัวของเมืองเป็นไปอย่างมีระบบตามผังเมือง	ขนาดผิวจราจร กว้าง ๔ เมตร ยาว ๔๐๐ เมตร หนา ๐.๐๕ เมตร คิดเป็นพื้นที่ ๑,๖๐๐ ตารางเมตร **- พิกัดทางภูมิศาสตร์** **<u>จุดเริ่มต้นโครงการ</u>** N ๑๕๔๙๒๙๒ E ๖๑๘๓๘๖ **<u>จุดสิ้นสุดโครงการ</u>** N ๑๕๔๙๒๐๔ E ๖๑๙๖๕๗	๖๔๐,๐๐๐	-	-	-	-	ร้อยละ ๘๐ ของประชาชนได้รับความสะดวกในการใช้ถนนเดินทางสัญจรไปมา	การคมนาคมสะดวกรวดเร็วและปลอดภัย ในชีวิตและทรัพย์สิน	กองช่าง

๑. ยุทธศาสตร์เทศบาลตำบลสามง่าม : ยุทธศาสตร์การพัฒนาการมีบริการขั้นพื้นฐานและสิ่งแวดล้อมที่ดี

๑.๑ กลยุทธ์ : ก่อสร้าง ปรับปรุง บำรุงรักษา ถนน ซอย สะพาน ทางเท้า ท่อระบายน้ำ และซ่อมแซมปรับปรุง ระบบสาธารณูปโภคที่ได้รับความเสียหาย

๑. แผนงาน : อุตสาหกรรมและการโยธา

ที่	โครงการ	วัตถุประสงค์	เป้าหมาย (ผลผลิตของโครงการ)	งบประมาณและที่ผ่านมา					ตัวชี้วัด (KPI)	ผลที่คาดว่าจะได้รับ	หน่วยงานรับผิดชอบหลัก
				๒๕๖๖ (บาท)	๒๕๖๗ (บาท)	๒๕๖๘ (บาท)	๒๕๖๙ (บาท)	๒๕๗๐ (บาท)			
๒๑	โครงการปรับปรุงซ่อมแซมถนนลาดยางแอสฟัลท์ติกคอนกรีต สายทางถนนเศรษฐวิถี ซอย ๓๐ หมู่ที่ ๔ ตำบลลำลูกบัว	๑. เพื่อปรับปรุงซ่อมแซมถนนให้มีประสิทธิภาพดีขึ้นและได้มาตรฐาน ๒. เพื่อแก้ไขปัญหาจราจรและรองรับการเจริญเติบโตของชุมชนในเขตเทศบาลฯ ๓. เพื่อให้การขยายตัวของเมืองเป็นไปอย่างมีระบบตามผังเมือง	ขนาดผิวจราจร กว้าง ๔ เมตร ยาว ๑,๑๖๘ เมตร หนา ๐.๐๕ เมตร คิดเป็นพื้นที่ ๔,๖๗๒ ตารางเมตร **- พิกัดทางภูมิศาสตร์** **จุดเริ่มต้นโครงการ** N ๑๕๕๐๑๗๐ E ๖๑๘๓๓๖ **จุดสิ้นสุดโครงการ** N ๑๕๕๐๐๒๙ E ๖๑๙๔๐๗	๑,๘๖๘,๐๐๐	-	-	-	-	ร้อยละ ๘๐ ของประชาชนได้รับความสะดวกในการใช้ถนนเดินทางสัญจรไปมา	การคมนาคมสะดวกรวดเร็วและปลอดภัยในชีวิตและทรัพย์สิน	กองช่าง
๒๒	โครงการก่อสร้างถนนหินคลุก สายทางเลียบคลองลำอ้ายเสา (ฝั่งขวา) จากสะพาน คสล. โรงเรียนวัดตะโกสูง หมู่ที่ ๖ ตำบลสามง่าม ถึง คลองรางดอนทอง หมู่ที่ ๕ ตำบลลำลูกบัว	๑. เพื่อก่อสร้างถนนให้มีประสิทธิภาพดีขึ้นและได้มาตรฐาน ๒. เพื่อแก้ไขปัญหาจราจรและรองรับการเจริญเติบโตของชุมชนในเขตเทศบาลฯ ๓. เพื่อให้การขยายตัวของเมืองเป็นไปอย่างมีระบบตามผังเมือง	ผิวจราจรกว้าง ๓ เมตร ยาว ๒,๗๐๐ เมตร หนา ๐.๒๐ เมตร คิดเป็นพื้นที่ ๘,๑๐๐ ตารางเมตร (ตามแบบแปลนเทศบาลกำหนด) **- พิกัดทางภูมิศาสตร์** **จุดเริ่มต้นโครงการ** N ๑๕๔๘๕๕๗ E ๖๑๖๑๔๓ **จุดสิ้นสุดโครงการ** N ๑๕๔๙๙๕๕ E ๖๑๗๕๔๐	๑,๖๒๐,๐๐๐	-	-	-	-	ร้อยละ ๘๐ ของประชาชนได้รับความสะดวกในการใช้ถนนเดินทางสัญจรไปมา	การคมนาคมสะดวกรวดเร็วและปลอดภัยในชีวิตและทรัพย์สิน	กองช่าง

แบบ ผ. ๐๒

๑. ยุทธศาสตร์เทศบาลตำบลสามง่าม : ยุทธศาสตร์การพัฒนาการมีบริการขั้นพื้นฐานและสิ่งแวดล้อมที่ดี

๑.๑ กลยุทธ์ : ก่อสร้าง ปรับปรุง บำรุงรักษา ถนน ซอย สะพาน ทางเท้า ท่อระบายน้ำ และซ่อมแซมปรับปรุง ระบบสาธารณูปโภคที่ได้รับความเสียหาย

๑. แผนงาน : อุตสาหกรรมและการโยธา

ที่	โครงการ	วัตถุประสงค์	เป้าหมาย (ผลผลิตของโครงการ)	งบประมาณและที่ผ่านมา					ตัวชี้วัด (KPI)	ผลที่คาดว่าจะได้รับ	หน่วยงานรับผิดชอบหลัก
				๒๕๖๖ (บาท)	**๒๕๖๗** (บาท)	**๒๕๖๘** (บาท)	**๒๕๖๙** (บาท)	**๒๕๗๐** (บาท)			
๒๓	โครงการปรับปรุงซ่อมแซมถนนลาดยางแอสฟัลท์ติกคอนกรีตท้ายซอยบ้านจามจุรี หมู่ที่ ๕ ตำบลลำลูกบัว	๑. เพื่อปรับปรุงซ่อมแซมถนนให้มีประสิทธิภาพดีขึ้นและได้มาตรฐาน ๒. เพื่อแก้ไขปัญหาจราจรและรองรับการเจริญ เติบโตของชุมชนในเขตเทศบาลฯ ๓. เพื่อให้การขยายตัวของเมืองเป็นไปอย่างมีระบบตามผังเมือง	ขนาดผิวจราจร กว้าง ๔ เมตร ยาว ๑๓๐ เมตร หนา ๐.๐๕ เมตร คิดเป็นพื้นที่ ๕๒๐ ตารางเมตร (ตามแบบแปลนเทศบาลกำหนด) **- พิกัดทางภูมิศาสตร์** **<u>จุดเริ่มต้นโครงการ</u>** N ๑๕๔๙๗๙๓ E ๖๑๗๕๕๗ **<u>จุดสิ้นสุดโครงการ</u>** N ๑๕๔๙๘๖๓ E ๖๑๗๔๖๖	๒๐๘,๐๐๐	-	-	-	-	ร้อยละ ๘๐ ของประชาชนได้รับความสะดวกในการใช้ถนนเดินทางสัญจรไปมา	การคมนาคมสะดวกรวดเร็วและปลอดภัยในชีวิตและทรัพย์สิน	กองช่าง
รวม	**๒๓ โครงการ**	-	-	**๒๖,๙๓๘,๖๐๐**	-	-	-	-	-	-	

๒. บัญชีโครงการพัฒนา

แบบ ผ. ๐๒

รายละเอียดโครงการพัฒนา
แผนพัฒนาท้องถิ่น (พ.ศ.๒๕๖๖ – ๒๕๗๐)
เทศบาลตำบลสามง่าม อำเภอดอนตูม จังหวัดนครปฐม

ก. ยุทธศาสตร์ชาติ ๒๐ ปี : ยุทธศาสตร์ที่ ๑ ด้านความมั่นคง , ยุทธศาสตร์ที่ ๒ ด้านการสร้างความสามารถในการแข่งขัน

ข. แผนพัฒนาเศรษฐกิจและสังคมแห่งชาติ ฉบับที่ ๑๓ : หมุดหมายที่ ๘ ไทยมีพื้นที่และเมืองอัจฉริยะที่น่าอยู่ ปลอดภัยเติบโตได้อย่างยั่งยืน

: หมุดหมายที่ ๕ ไทยเป็นประตูการค้าการลงทุนและยุทธศาสตร์ทางโลจิสติกส์ที่สำคัญของภูมิภาค

ค. Sustainable Development Goals : SDGs : เป้าหมายที่ ๙ สร้างโครงสร้างพื้นฐานที่มีความทนทาน ส่งเสริมการพัฒนาอุตสาหกรรมที่ครอบคลุมและยั่งยืน และส่งเสริมนวัตกรรม

ง. ยุทธศาสตร์จังหวัดนครปฐม : ยุทธศาสตร์ที่ ๑ พัฒนานครปฐมให้เป็นเมืองอัจฉริยะ (Smart City) โดยเน้นด้านการขนส่ง (Transport), เมืองหลวงแห่งอาหารและการท่องเที่ยว (Food Metropolis) และเมืองแห่งสุขภาพ (Healthy City) รองรับสังคมผู้สูงอายุ (Aging) และบริบทโลก (Global Content)

: ยุทธศาสตร์ที่ ๒ สร้างความแข็งแกร่งระดับพื้นที่ให้สามารถรองรับการขยายตัวทางเศรษฐกิจ และกระจายความเจริญ สร้างความสุขให้กับประชาชนในทุกระดับ

จ. ยุทธศาสตร์การพัฒนาขององค์กรปกครองส่วนท้องถิ่นในเขตจังหวัดนครปฐม : ยุทธศาสตร์ที่ ๖ การพัฒนาด้านการบริการสาธารณะ

๑. ยุทธศาสตร์เทศบาลตำบลสามง่าม : ยุทธศาสตร์การพัฒนาการมีบริการขั้นพื้นฐานและสิ่งแวดล้อมที่ดี

๑.๑ กลยุทธ์ : ก่อสร้าง ปรับปรุง บำรุงรักษา ถนน ซอย สะพาน ทางเท้า ท่อระบายน้ำ และซ่อมแซมปรับปรุง ระบบสาธารณูปโภคที่ได้รับความเสียหาย

๑. แผนงาน : อุตสาหกรรมและการโยธา

ที่	โครงการ	วัตถุประสงค์	เป้าหมาย (ผลผลิตของโครงการ)	งบประมาณและที่ผ่านมา					ตัวชี้วัด (KPI)	ผลที่คาดว่าจะได้รับ	หน่วยงานรับผิดชอบหลัก
				๒๕๖๖ (บาท)	๒๕๖๗ (บาท)	๒๕๖๘ (บาท)	๒๕๖๙ (บาท)	๒๕๗๐ (บาท)			
๑	โครงการก่อสร้างขุดฝังท่อระบายน้ำพร้อมบ่อพัก สายทางท้ายซอยถนนเศรษฐวิถี ซอย ๔ หมู่ที่ ๑ ตำบลสามง่าม	เพื่อการระบายน้ำป้องกันน้ำท่วมในชุมชน	จ้างเหมาขุดฝังท่อระบายน้ำระยะทาง ๓๙๐ เมตร โดยฝังท่อ คสล. มอก.ชั้น ๓ ขนาดเส้นผ่านศูนย์กลาง ๐.๖๐ เมตร พร้อมบ่อพัก **- พิกัดทางภูมิศาสตร์** **<u>จุดเริ่มต้นโครงการ</u>** N ๑๕๔๓๓๔๙ E ๖๑๖๓๘๖ **<u>จุดสิ้นสุดโครงการ</u>** N ๑๕๔๓๒๗๒ E ๖๑๖๗๐๔	๗๘๐,๐๐๐	-	-	-	-	ร้อยละ ๘๐ ของประชาชนในชุมชนที่ได้รับประโยชน์ในการลดปัญหาน้ำท่วมขัง	ระบายน้ำได้ดี น้ำไม่ท่วมขังในชุมชน	กองช่าง

แบบ ผ. ๐๒

๑. ยุทธศาสตร์เทศบาลตำบลสามง่าม : ยุทธศาสตร์การพัฒนาการมีบริการขั้นพื้นฐานและสิ่งแวดล้อมที่ดี

๑.๑ กลยุทธ์ : ก่อสร้าง ปรับปรุง บำรุงรักษา ถนน ซอย สะพาน ทางเท้า ท่อระบายน้ำ และซ่อมแซมปรับปรุง ระบบสาธารณูปโภคที่ได้รับความเสียหาย

๑. แผนงาน : อุตสาหกรรมและการโยธา

ที่	โครงการ	วัตถุประสงค์	เป้าหมาย (ผลผลิตของโครงการ)	งบประมาณและที่ผ่านมา					ตัวชี้วัด (KPI)	ผลที่คาดว่าจะได้รับ	หน่วยงานรับผิดชอบหลัก
				๒๕๖๖ (บาท)	๒๕๖๗ (บาท)	๒๕๖๘ (บาท)	๒๕๖๙ (บาท)	๒๕๗๐ (บาท)			
๒	โครงการขุดฝังท่อระบายน้ำ สายทางบ้านหนองหนังถึง คลองสาธารณะประโยชน์ หมู่ที่ ๒ ตำบลสามง่าม	เพื่อการระบายน้ำป้องกันน้ำท่วมในชุมชน	จ้างเหมาขุดฝังท่อ คสล. มอก.ชั้น ๓ ขนาดเส้นผ่านศูนย์กลาง ๐.๖๐ เมตร พร้อมบ่อพักทุกระยะ ๑๐ เมตร รวมระยะทาง ๔๒๐ เมตร (ตามแบบแปลนเทศบาลกำหนด)	๑,๐๕๐,๐๐๐	-	-	-	-	ร้อยละ ๘๐ ของประชาชนในชุมชนที่ได้รับประโยชน์ในการลดปัญหาน้ำท่วมขัง	ช่วยระบายน้ำที่ท่วมขังตามถนนในเขตชุมชนได้ดี	กองช่าง
๓	โครงการก่อสร้างรางระบายน้ำ คสล. พร้อมฝา สายทางซอยบ้านจัดสรร หมู่ที่ ๒ ตำบลสามง่าม	เพื่อการระบายน้ำป้องกันน้ำท่วมในชุมชน	จ้างเหมาก่อสร้างรางระบายน้ำ คสล. พร้อมฝา ขนาดกว้าง ๐.๕๐ เมตร ยาว ๑๐๐ เมตร หรือตามสภาพพื้นที่ **- พิกัดทางภูมิศาสตร์** **<u>จุดเริ่มต้นโครงการ</u>** N ๑๕๔๔๘๓๘ E ๖๑๗๐๙๐ **<u>จุดสิ้นสุดโครงการ</u>** N ๑๕๔๔๗๘๒ E ๖๑๗๐๐๖	๓๐๐,๐๐๐ ↓ **๓๐๖,๐๐๐** (แก้ไขยอด งปม. ตามประกาศแก้ไขแผนพัฒนาฯ (ครั้งที่ ๑/๒๕๖๕) ลว. ๓๑ พ.ค. ๖๕)	-	-	-	-	ร้อยละ ๘๐ ของประชาชนในชุมชนที่ได้รับประโยชน์ในการลดปัญหาน้ำท่วมขัง	ช่วยระบายน้ำที่ท่วมขังตามถนนในเขตชุมชน	กองช่าง

แบบ ผ. ๐๒

๑. ยุทธศาสตร์เทศบาลตำบลสามง่าม : ยุทธศาสตร์การพัฒนาการมีบริการขั้นพื้นฐานและสิ่งแวดล้อมที่ดี

๑.๑ กลยุทธ์ : ก่อสร้าง ปรับปรุง บำรุงรักษา ถนน ซอย สะพาน ทางเท้า ท่อระบายน้ำ และซ่อมแซมปรับปรุง ระบบสาธารณูปโภคที่ได้รับความเสียหาย

๑. แผนงาน : อุตสาหกรรมและการโยธา

ที่	โครงการ	วัตถุประสงค์	เป้าหมาย (ผลผลิตของโครงการ)	งบประมาณและที่ผ่านมา					ตัวชี้วัด (KPI)	ผลที่คาดว่าจะได้รับ	หน่วยงานรับผิดชอบหลัก
				๒๕๖๖ (บาท)	๒๕๖๗ (บาท)	๒๕๖๘ (บาท)	๒๕๖๙ (บาท)	๒๕๗๐ (บาท)			
๔	โครงการขุดฝังท่อระบายน้ำ คสล. พร้อมบ่อพัก สายทางถนนดอนตูม-นครชัยศรี ซอย ๓ หมู่ที่ ๔ ตำบลสามง่าม	เพื่อการระบายน้ำป้องกันน้ำท่วมในชุมชน	จ้างเหมาขุดฝังท่อระบายน้ำ คสล. มอก. ชั้น ๓ ขนาดเส้นผ่านศูนย์กลาง ๐.๖๐ เมตร ยาว ๑๔๐ เมตร พร้อมบ่อพักทุกระยะ ๑๐ เมตร หรือตามสภาพพื้นที่ **- พิกัดทางภูมิศาสตร์** **<u>จุดเริ่มต้นโครงการ</u>** N ๑๕๔๔๒๓๔ E ๖๑๘๙๘๘ **<u>จุดสิ้นสุดโครงการ</u>** N ๑๕๔๔๒๕๑ E ๖๑๙๑๒๘	๒๘๐,๐๐๐	-	-	-	-	ร้อยละ ๘๐ ของประชาชนในชุมชนที่ได้รับประโยชน์ในการลดปัญหาน้ำท่วมขัง	ช่วยระบายน้ำจากชุมชนและลดปัญหาน้ำท่วมขัง	กองช่าง

แบบ ผ. ๐๒

๑. ยุทธศาสตร์เทศบาลตำบลสามง่าม : ยุทธศาสตร์การพัฒนาการมีบริการขั้นพื้นฐานและสิ่งแวดล้อมที่ดี

๑.๑ กลยุทธ์ : ก่อสร้าง ปรับปรุง บำรุงรักษา ถนน ซอย สะพาน ทางเท้า ท่อระบายน้ำ และซ่อมแซมปรับปรุง ระบบสาธารณูปโภคที่ได้รับความเสียหาย

๑. แผนงาน : อุตสาหกรรมและการโยธา

ที่	โครงการ	วัตถุประสงค์	เป้าหมาย (ผลผลิตของโครงการ)	งบประมาณและที่ผ่านมา					ตัวชี้วัด (KPI)	ผลที่คาดว่าจะได้รับ	หน่วยงานรับผิดชอบหลัก
				๒๕๖๖ (บาท)	๒๕๖๗ (บาท)	๒๕๖๘ (บาท)	๒๕๖๙ (บาท)	๒๕๗๐ (บาท)			
๕	โครงการก่อสร้างรางระบายน้ำ พร้อมฝา คสล. สายทางเศรษฐวิถี ซอย ๖ หมู่ที่ ๔ ตำบลสามง่าม	- เพื่อการระบายน้ำ ป้องกันน้ำท่วมในชุมชน	จ้างเหมาก่อสร้างรางระบายน้ำ พร้อมฝา คสล. กว้าง ๐.๕๐ เมตรยาว ๒๔๔ เมตร ลึก ๐.๕๐ เมตร หรือรางสำเร็จรูป ความกว้าง และความลึกตามสภาพพื้นที่ **- พิกัดทางภูมิศาสตร์** **<u>จุดเริ่มต้นโครงการ</u>** N ๑๕๔๓๙๑๕ E ๖๑๗๒๙๓ **<u>จุดสิ้นสุดโครงการ</u>** N ๑๕๔๓๗๕๒ E ๖๑๗๔๗๓	๔๘๘,๐๐๐	-	-	-	-	ร้อยละ ๘๐ ของประชาชนในชุมชนที่ได้รับประโยชน์ในการลดปัญหาน้ำท่วมขัง	ช่วยระบายน้ำจากชุมชนและลดปัญหาน้ำท่วมขัง	กองช่าง

๑. ยุทธศาสตร์เทศบาลตำบลสามง่าม : ยุทธศาสตร์การพัฒนาการมีบริการขั้นพื้นฐานและสิ่งแวดล้อมที่ดี

๑.๑ กลยุทธ์ : ก่อสร้าง ปรับปรุง บำรุงรักษา ถนน ซอย สะพาน ทางเท้า ท่อระบายน้ำ และซ่อมแซมปรับปรุง ระบบสาธารณูปโภคที่ได้รับความเสียหาย

๑. แผนงาน : อุตสาหกรรมและการโยธา

ที่	โครงการ	วัตถุประสงค์	เป้าหมาย (ผลผลิตของโครงการ)	งบประมาณและที่ผ่านมา					ตัวชี้วัด (KPI)	ผลที่คาดว่าจะได้รับ	หน่วยงานรับผิดชอบหลัก
				๒๕๖๖ (บาท)	๒๕๖๗ (บาท)	๒๕๖๘ (บาท)	๒๕๖๙ (บาท)	๒๕๗๐ (บาท)			
๖	โครงการขุดฝังท่อระบายน้ำ คสล. บริเวณถนนเศรษฐวิถี ซอย ๑๒/๑ (อากง) หมู่ที่ ๔ ตำบลสามง่าม	เพื่อการระบายน้ำป้องกันน้ำท่วมในชุมชน	จ้างเหมาขุดฝังท่อระบายน้ำโดยฝังท่อ คสล. มอก.ชั้น ๓ ขนาดเส้นผ่านศูนย์กลาง ๐.๖๐ เมตร พร้อมบ่อพักทุกระยะ ๑๐ เมตร หรือตามสภาพพื้นที่ ระยะทางรวม ๒๕๐ เมตร **- พิกัดทางภูมิศาสตร์** จุดเริ่มต้นโครงการ N ๑๕๔๔๐๙๗ E ๖๑๗๗๔๗ จุดสิ้นสุดโครงการ N ๑๕๔๓๙๐๑ E ๖๑๗๕๙๑	๕๐๐,๐๐๐	-	-	-		ร้อยละ ๘๐ ของประชาชนในชุมชนที่ได้รับประโยชน์ในการลดปัญหาน้ำท่วมขัง	ระบายน้ำได้ดี น้ำไม่ท่วมขังในชุมชน	กองช่าง
๗	โครงการจ้างเหมาขุดฝังท่อระบายน้ำสายทางถนนสามง่าม-ตะโกสูง ซอย ๒๕ หมู่ที่ ๖ ตำบลสามง่าม	เพื่อการระบายน้ำป้องกันน้ำท่วมในชุมชน	จ้างเหมาขุดฝังท่อระบายน้ำโดยฝังท่อ คสล. มอก.ชั้น ๓ ขนาดเส้นผ่านศูนย์กลาง ๐.๖๐ เมตร ยาว ๓๔๐ เมตร พร้อมบ่อพักทุกระยะ ๑๐ เมตร หรือตามสภาพพื้นที่ **- พิกัดทางภูมิศาสตร์** **จุดเริ่มต้นโครงการ** N ๑๕๔๗๖๙๖ E ๖๑๕๔๘๑ **จุดสิ้นสุดโครงการ** N ๑๕๔๗๗๓๕ E ๖๑๕๑๗๑	๙๐๐,๐๐๐	-	-	-		ร้อยละ ๘๐ ของประชาชนในชุมชนที่ได้รับประโยชน์ในการลดปัญหาน้ำท่วมขัง	ช่วยระบายน้ำจากชุมชนและลดปัญหาน้ำท่วมขัง	กองช่าง

๑. ยุทธศาสตร์เทศบาลตำบลสามง่าม : ยุทธศาสตร์การพัฒนาการมีบริการขั้นพื้นฐานและสิ่งแวดล้อมที่ดี

๑.๑ กลยุทธ์ : ก่อสร้าง ปรับปรุง บำรุงรักษา ถนน ซอย สะพาน ทางเท้า ท่อระบายน้ำ และซ่อมแซมปรับปรุง ระบบสาธารณูปโภคที่ได้รับความเสียหาย

๑. แผนงาน : อุตสาหกรรมและการโยธา

ที่	โครงการ	วัตถุประสงค์	เป้าหมาย (ผลผลิตของโครงการ)	งบประมาณและที่ผ่านมา					ตัวชี้วัด (KPI)	ผลที่คาดว่าจะได้รับ	หน่วยงานรับผิดชอบหลัก
				๒๕๖๖ (บาท)	๒๕๖๗ (บาท)	๒๕๖๘ (บาท)	๒๕๖๙ (บาท)	๒๕๗๐ (บาท)			
๘	โครงการก่อสร้างประตูน้ำคลองระบายน้ำ หมู่ที่ ๖ ตำบลสามง่าม	เพื่อบรรเทาปัญหาอุทกภัยให้กับพื้นที่การเกษตรและบริเวณชุมชนที่อยู่อาศัยของประชาชน	จ้างเหมาก่อสร้างประตูน้ำ คสล. บานประตูน้ำสำเร็จรูป ขนาด ๑.๐๐ เมตร แบบพวงมาลัยหมุน พร้อมอุปกรณ์	๒๐๐,๐๐๐	-	-	-	-	สามารถแก้ไขปัญหาอุทกภัยให้ประชาชนร้อยละ ๘๐ ในพื้นที่	สามารถกักเก็บน้ำไว้ใช้ในการเกษตรในฤดูแล้ง และป้องกันน้ำท่วมในฤดูน้ำหลาก	กองช่าง
๙	โครงการก่อสร้างรางระบายน้ำตัวยู คสล. พร้อมฝา จากรางระบายน้ำเดิม หมู่ที่ ๑๐ ตำบลสามง่าม ถึงแยก หมู่ที่ ๘ ตำบลสามง่าม	เพื่อการระบายน้ำ ป้องกันน้ำท่วมในชุมชน	จ้างเหมาก่อสร้างรางระบายน้ำตัวยู คสล.พร้อมฝา ขนาดกว้าง ๐.๕๐ เมตร ยาว ๓๙๕ เมตร ลึก ๐.๕๐ หรือตามสภาพพื้นที่ **- พิกัดทางภูมิศาสตร์** **จุดเริ่มต้นโครงการ** N ๑๕๔๔๗๔๖ E ๖๑๖๑๙๕ **จุดสิ้นสุดโครงการ** N ๑๕๔๕๐๒๐ E ๖๑๖๐๗๑	๘๙๐,๐๐๐	-	-	-	-	ร้อยละ ๘๐ ของประชาชนที่ได้รับประโยชน์ในการลดปัญหาน้ำท่วมขัง	ช่วยระบายน้ำจากชุมชนและลดปัญหาน้ำท่วมขัง	กองช่าง

แบบ ผ. ๐๒

๑. ยุทธศาสตร์เทศบาลตำบลสามง่าม : ยุทธศาสตร์การพัฒนาการมีบริการขั้นพื้นฐานและสิ่งแวดล้อมที่ดี

๑.๑ กลยุทธ์ : ก่อสร้าง ปรับปรุง บำรุงรักษา ถนน ซอย สะพาน ทางเท้า ท่อระบายน้ำ และซ่อมแซมปรับปรุง ระบบสาธารณูปโภคที่ได้รับความเสียหาย

๑. แผนงาน : อุตสาหกรรมและการโยธา

ที่	โครงการ	วัตถุประสงค์	เป้าหมาย (ผลผลิตของโครงการ)	งบประมาณและที่ผ่านมา					ตัวชี้วัด (KPI)	ผลที่คาดว่าจะได้รับ	หน่วยงานรับผิดชอบหลัก
				๒๕๖๖ (บาท)	๒๕๖๗ (บาท)	๒๕๖๘ (บาท)	๒๕๖๙ (บาท)	๒๕๗๐ (บาท)			
๑๐	โครงการก่อสร้างขุดฝังท่อระบายน้ำ พร้อมบ่อพักถนนเศรษฐวิถี ซอย ๒๖ หมู่ที่ ๔ ตำบลลำลูกบัว	เพื่อการระบายน้ำป้องกันน้ำท่วมในชุมชน	จ้างเหมาขุดฝังท่อระบายน้ำ โดยฝังท่อ คสล. มอก.ชั้น ๓ ขนาดเส้นผ่านศูนย์กลาง ๐.๖๐ เมตร ยาว ๔๕๐ เมตร พร้อมบ่อพักทุกระยะ ๑๐ เมตร หรือตามสภาพพื้นที่ (ตามแบบแปลนเทศบาลกำหนด) **- พิกัดทางภูมิศาสตร์** **<u>จุดเริ่มต้นโครงการ</u>** N ๑๕๔๙๔๘๔ E ๖๑๘๓๙๘ **<u>จุดสิ้นสุดโครงการ</u>** N ๑๕๔๙๔๗๗ E ๖๑๘๗๐๓	๙๐๐,๐๐๐	-	-	-	-	ร้อยละ ๘๐ ของประชาชนในชุมชนที่ได้รับประโยชน์ในการลดปัญหาน้ำท่วมขัง	ช่วยระบายน้ำจากชุมชนและลดปัญหาน้ำท่วมขัง	กองช่าง
รวม	**๑๐ โครงการ**	-	-	**๖,๒๘๘,๐๐๐**	-	-	-	-	-	-	

๒. บัญชีโครงการพัฒนา

แบบ ผ. ๐๒

รายละเอียดโครงการพัฒนา
แผนพัฒนาท้องถิ่น (พ.ศ.๒๕๖๖ - ๒๕๗๐)
เทศบาลตำบลสามง่าม อำเภอดอนตูม จังหวัดนครปฐม

ก. ยุทธศาสตร์ชาติ ๒๐ ปี : ยุทธศาสตร์ที่ ๑ ด้านความมั่นคง , ยุทธศาสตร์ที่ ๒ ด้านการสร้างความสามารถในการแข่งขัน

ข. แผนพัฒนาเศรษฐกิจและสังคมแห่งชาติ ฉบับที่ ๑๓ : หมุดหมายที่ ๘ ไทยมีพื้นที่และเมืองอัจฉริยะที่น่าอยู่ ปลอดภัยเติบโตได้อย่างยั่งยืน

: หมุดหมายที่ ๕ ไทยเป็นประตูการค้าการลงทุนและยุทธศาสตร์ทางโลจิสติกส์ที่สำคัญของภูมิภาค

ค. Sustainable Development Goals : SDGs : เป้าหมายที่ ๙ สร้างโครงสร้างพื้นฐานที่มีความทนทาน ส่งเสริมการพัฒนาอุตสาหกรรมที่ครอบคลุมและยั่งยืน และส่งเสริมนวัตกรรม

ง. ยุทธศาสตร์จังหวัดนครปฐม : ยุทธศาสตร์ที่ ๑ พัฒนานครปฐมให้เป็นเมืองอัจฉริยะ (Smart City) โดยเน้นด้านการขนส่ง (Transport), เมืองหลวงแห่งอาหารและการท่องเที่ยว (Food Metropolis) และเมืองแห่งสุขภาพ (Healthy City) รองรับสังคมผู้สูงอายุ (Aging) และบริบทโลก (Global Content)

: ยุทธศาสตร์ที่ ๒ สร้างความแข็งแกร่งระดับพื้นที่ให้สามารถรองรับการขยายตัวทางเศรษฐกิจ และกระจายความเจริญ สร้างความสุขให้กับประชาชนในทุกระดับ

จ. ยุทธศาสตร์การพัฒนาขององค์กรปกครองส่วนท้องถิ่นในเขตจังหวัดนครปฐม : ยุทธศาสตร์ที่ ๖ การพัฒนาด้านการบริการสาธารณะ

๑. ยุทธศาสตร์เทศบาลตำบลสามง่าม : ยุทธศาสตร์การพัฒนาการมีบริการขั้นพื้นฐานและสิ่งแวดล้อมที่ดี

๑.๑ กลยุทธ์ : ก่อสร้าง ปรับปรุง บำรุงรักษา ถนน ซอย สะพาน ทางเท้า ท่อระบายน้ำ และซ่อมแซมปรับปรุง ระบบสาธารณูปโภคที่ได้รับความเสียหาย

๑. แผนงาน : อุตสาหกรรมและการโยธา

ที่	โครงการ	วัตถุประสงค์	เป้าหมาย (ผลผลิตของโครงการ)	งบประมาณและที่ผ่านมา					ตัวชี้วัด (KPI)	ผลที่คาดว่าจะได้รับ	หน่วยงานรับผิดชอบหลัก
				๒๕๖๖ (บาท)	๒๕๖๗ (บาท)	๒๕๖๘ (บาท)	๒๕๖๙ (บาท)	๒๕๗๐ (บาท)			
๑.	โครงการจ้างเหมาติดตั้งป้ายบอกชื่อซอย ถนนเศรษฐวิถี ซอย ๔ หมู่ที่ ๑ ตำบลสามง่าม	เพื่อให้เกิดความชัดเจนในการบอกพิกัดสถานที่ซอยต่างๆ ในเขตเทศบาลตำบล สามง่าม	ติดตั้งป้ายบอกชื่อซอย ถนนเศรษฐวิถี ซอย ๔ ขนาด กว้าง ๐.๓๐ เมตร ยาว ๑.๐๐ เมตร สูง ๓.๐๐ เมตร (ตามแบบแปลนเทศบาลกำหนด) **- พิกัดทางภูมิศาสตร์** **จุดเริ่มต้นโครงการ** N ๑๕๔๓๓๔๓ E ๖๑๖๓๓๓ **จุดสิ้นสุดโครงการ** N ๑๕๔๒๓๘๓ E ๖๑๖๘๑๑	๒๐๐,๐๐๐	-	-	-	-	ร้อยละ ๘๐ ของประชาชนได้รับความสะดวกในการบอกพิกัดสถานที่ซอยต่างๆ ในเขตเทศบาลตำบลสามง่าม	มีความสวยงามและความเป็นระเบียบเรียบร้อยและใช้เป็นทางให้คนเดินสัญจรไปมา	กองช่าง
รวม	**๑ โครงการ**	**-**	**-**	**๒๐๐,๐๐๐**	**-**	**-**	**-**	**-**	**-**	**-**	

๒. บัญชีโครงการพัฒนา

แบบ ผ. ๐๒

รายละเอียดโครงการพัฒนา
แผนพัฒนาท้องถิ่น (พ.ศ.๒๕๖๖ – ๒๕๗๐)
เทศบาลตำบลสามง่าม อำเภอดอนตูม จังหวัดนครปฐม

ก. ยุทธศาสตร์ชาติ ๒๐ ปี : ยุทธศาสตร์ที่ ๑ ด้านความมั่นคง , ยุทธศาสตร์ที่ ๒ ด้านการสร้างความสามารถในการแข่งขัน
ข. แผนพัฒนาเศรษฐกิจและสังคมแห่งชาติ ฉบับที่ ๑๓ : หมุดหมายที่ ๘ ไทยมีพื้นที่และเมืองอัจฉริยะที่น่าอยู่ ปลอดภัยเติบโตได้อย่างยั่งยืน
: หมุดหมายที่ ๕ ไทยเป็นประตูการค้าการลงทุนและยุทธศาสตร์ทางโลจิสติกส์ที่สำคัญของภูมิภาค
ค. Sustainable Development Goals : SDGs : เป้าหมายที่ ๙ สร้างโครงสร้างพื้นฐานที่มีความทนทาน ส่งเสริมการพัฒนาอุตสาหกรรมที่ครอบคลุมและยั่งยืน และส่งเสริมนวัตกรรม
ง. ยุทธศาสตร์จังหวัดนครปฐม : ยุทธศาสตร์ที่ ๑ พัฒนานครปฐมให้เป็นเมืองอัจฉริยะ (Smart City) โดยเน้นด้านการขนส่ง (Transport), เมืองหลวงแห่งอาหารและการท่องเที่ยว (Food Metropolis) และเมืองแห่งสุขภาพ (Healthy City) รองรับสังคมผู้สูงอายุ (Aging) และบริบทโลก (Global Content)
: ยุทธศาสตร์ที่ ๒ สร้างความแข็งแกร่งระดับพื้นที่ให้สามารถรองรับการขยายตัวทางเศรษฐกิจ และกระจายความเจริญ สร้างความสุขให้กับประชาชนในทุกระดับ
จ. ยุทธศาสตร์การพัฒนาขององค์กรปกครองส่วนท้องถิ่นในเขตจังหวัดนครปฐม : ยุทธศาสตร์ที่ ๖ การพัฒนาด้านการบริการสาธารณะ
๑. ยุทธศาสตร์เทศบาลตำบลสามง่าม : ยุทธศาสตร์การพัฒนาการมีบริการขั้นพื้นฐานและสิ่งแวดล้อมที่ดี
๑.๑ กลยุทธ์ : ก่อสร้าง ปรับปรุง บำรุงรักษา ถนน ซอย สะพาน ทางเท้า ท่อระบายน้ำ และซ่อมแซมปรับปรุง ระบบสาธารณูปโภคที่ได้รับความเสียหาย
๑. แผนงาน : อุตสาหกรรมและการโยธา

ที่	โครงการ	วัตถุประสงค์	เป้าหมาย (ผลผลิตของโครงการ)	งบประมาณและที่ผ่านมา					ตัวชี้วัด (KPI)	ผลที่คาดว่าจะได้รับ	หน่วยงานรับผิดชอบหลัก
				๒๕๖๖ (บาท)	๒๕๖๗ (บาท)	๒๕๖๘ (บาท)	๒๕๖๙ (บาท)	๒๕๗๐ (บาท)			
๑	โครงการก่อสร้างถนนหินคลุกบดอัด สายทางถนนดอนตูม-หนองปลาไหล ถนนคงทอง ซอย ๓/๒ (ซอยต้นโพธิ์ จากหลังบ้านนางเพียร จำปาอ่อน) หมู่ที่ ๑ ตำบลสามง่าม	๑. เพื่อก่อสร้างถนนให้มีประสิทธิภาพดีขึ้นและได้มาตรฐาน ๒. เพื่อแก้ไขปัญหาจราจรและรองรับการเจริญเติบโตของชุมชนในเขตเทศบาลฯ ๓. เพื่อให้การขยายตัวของเมืองเป็นไปอย่างมีระบบตามผังเมือง	ขนาดผิวจราจร กว้าง ๔ เมตร ยาว ๒๐๐ เมตร หนา ๐.๒๐ เมตร หรือตามสภาพพื้นที่ คิดเป็นพื้นที่ ๘๐๐ ตารางเมตร **- พิกัดทางภูมิศาสตร์** **<u>จุดเริ่มต้นโครงการ</u>** N ๑๕๔๓๗๗๓ E ๖๑๖๒๗๙ **<u>จุดสิ้นสุดโครงการ</u>** N ๑๕๔๓๙๔๕ E ๖๑๖๑๗๓	-	๑๖๐,๐๐๐	-	-	-	ร้อยละ ๘๐ ของประชาชนได้รับความสะดวกในการใช้ถนนเดินทางสัญจรไปมา	การคมนาคมสะดวกรวดเร็วและปลอดภัยในชีวิตและทรัพย์สิน	กองช่าง

แบบ ผ. ๐๒

๑. ยุทธศาสตร์เทศบาลตำบลสามง่าม : ยุทธศาสตร์การพัฒนาการมีบริการขั้นพื้นฐานและสิ่งแวดล้อมที่ดี

๑.๑ กลยุทธ์ : ก่อสร้าง ปรับปรุง บำรุงรักษา ถนน ซอย สะพาน ทางเท้า ท่อระบายน้ำ และซ่อมแซมปรับปรุง ระบบสาธารณูปโภคที่ได้รับความเสียหาย

๑. แผนงาน : อุตสาหกรรมและการโยธา

ที่	โครงการ	วัตถุประสงค์	เป้าหมาย (ผลผลิตของโครงการ)	งบประมาณและที่ผ่านมา					ตัวชี้วัด (KPI)	ผลที่คาดว่าจะได้รับ	หน่วยงานรับผิดชอบหลัก
				๒๕๖๖ (บาท)	๒๕๖๗ (บาท)	๒๕๖๘ (บาท)	๒๕๖๙ (บาท)	๒๕๗๐ (บาท)			
๒	โครงการก่อสร้างถนนคอนกรีตเสริมเหล็ก สายทางถนนเศรษฐวิถี ซอย ๔ ถนนเลียบคลองชลประทาน (ฝั่งขวา) หมู่ที่ ๑ ตำบลสามง่าม	๑. เพื่อก่อสร้างถนนให้มีประสิทธิภาพดีขึ้นและได้มาตรฐาน ๒. เพื่อแก้ไขปัญหาจราจร และรองรับการเจริญ เติบโตของชุมชนในเขตเทศบาลฯ ๓. เพื่อให้การขยายตัวของเมืองเป็นไปอย่างมีระบบตามผังเมือง	ขนาดผิวจราจร กว้าง ๔ เมตร ยาว ๒๐๐ เมตร หนา ๐.๑๕ เมตร หรือตามสภาพพื้นที่ **- พิกัดทางภูมิศาสตร์** **<u>จุดเริ่มต้นโครงการ</u>** N ๑๕๔๓๒๔๒ E ๖๑๖๗๑๙ **<u>จุดสิ้นสุดโครงการ</u>** N ๑๕๔๓๐๖๙ E ๖๑๖๖๕๒	-	๕๐๐,๐๐๐	-	-	-	ร้อยละ ๘๐ ของประชาชนได้รับความสะดวกในการใช้ถนนเดินทางสัญจรไปมา	การคมนาคมสะดวกรวดเร็วและปลอดภัยในชีวิตและทรัพย์สิน	กองช่าง

แบบ ผ. ๐๒

๑. ยุทธศาสตร์เทศบาลตำบลสามง่าม : ยุทธศาสตร์การพัฒนาการมีบริการขั้นพื้นฐานและสิ่งแวดล้อมที่ดี

๑.๑ กลยุทธ์ : ก่อสร้าง ปรับปรุง บำรุงรักษา ถนน ซอย สะพาน ทางเท้า ท่อระบายน้ำ และซ่อมแซมปรับปรุง ระบบสาธารณูปโภคที่ได้รับความเสียหาย

๑. แผนงาน : อุตสาหกรรมและการโยธา

ที่	โครงการ	วัตถุประสงค์	เป้าหมาย (ผลผลิตของโครงการ)	งบประมาณและที่ผ่านมา					ตัวชี้วัด (KPI)	ผลที่คาดว่าจะได้รับ	หน่วยงานรับผิดชอบหลัก
				๒๕๖๖ (บาท)	๒๕๖๗ (บาท)	๒๕๖๘ (บาท)	๒๕๖๙ (บาท)	๒๕๗๐ (บาท)			
๓	โครงการก่อสร้างถนนคอนกรีตเสริมเหล็ก ซอยเศรษฐวิถี ซอย ๔/๕ หมู่ที่ ๑ ตำบลสามง่าม	๑. เพื่อก่อสร้างถนนให้มีประสิทธิภาพดีขึ้นและได้มาตรฐาน ๒. เพื่อแก้ไขปัญหาจราจร และรองรับการเจริญ เติบโตของชุมชนในเขตเทศบาลฯ ๓. เพื่อให้การขยายตัวของเมืองเป็นไปอย่างมีระบบตามผังเมือง	ขนาดผิวจราจร กว้าง ๓ เมตร ยาว ๑๖๐ เมตร หนา ๐.๑๕ เมตร คิดเป็นพื้นที่ ๔๘๐ ตารางเมตร (ตามแบบแปลนเทศบาลกำหนด) **- พิกัดทางภูมิศาสตร์** **<u>จุดเริ่มต้นโครงการ</u>** N ๑๕๔๓๒๑๑ E ๖๑๖๙๖๙ **<u>จุดสิ้นสุดโครงการ</u>** N๑๕๔๓๓๖๘ E๖๑๗๐๐๗	-	๒๔๐,๐๐๐	-	-	-	ร้อยละ ๘๐ ของประชาชนได้รับความสะดวกในการใช้ถนนเดินทางสัญจรไปมา	การคมนาคมสะดวกรวดเร็วและปลอดภัย ในชีวิตและทรัพย์สิน	กองช่าง

๑. ยุทธศาสตร์เทศบาลตำบลสามง่าม : ยุทธศาสตร์การพัฒนาการมีบริการขั้นพื้นฐานและสิ่งแวดล้อมที่ดี

๑.๑ กลยุทธ์ : ก่อสร้าง ปรับปรุง บำรุงรักษา ถนน ซอย สะพาน ทางเท้า ท่อระบายน้ำ และซ่อมแซมปรับปรุง ระบบสาธารณูปโภคที่ได้รับความเสียหาย

๑. แผนงาน : อุตสาหกรรมและการโยธา

ที่	โครงการ	วัตถุประสงค์	เป้าหมาย (ผลผลิตของโครงการ)	งบประมาณและที่ผ่านมา					ตัวชี้วัด (KPI)	ผลที่คาดว่าจะได้รับ	หน่วยงานรับผิดชอบหลัก
				๒๕๖๖ (บาท)	๒๕๖๗ (บาท)	๒๕๖๘ (บาท)	๒๕๖๙ (บาท)	๒๕๗๐ (บาท)			
๔	โครงการปรับปรุงซ่อมแซมถนนลาดยางแอสฟัลท์ติกคอนกรีต สายทางซอยวิกนราแก้ว จากถนนดอนตูม-หนองปลาไหล ถึงโรงงานทำศาลพระภูมิ หมู่ที่ ๑ ตำบลสามง่าม	๑. เพื่อปรับปรุงซ่อมแซมถนนให้มีประสิทธิภาพดีขึ้นและได้มาตรฐาน ๒. เพื่อแก้ไขปัญหาจราจร และรองรับการเจริญ เติบโตของชุมชนในเขตเทศบาลฯ ๓. เพื่อให้การขยายตัวของเมืองเป็นไปอย่างมีระบบตามผังเมือง	ขนาดผิวจราจร กว้าง ๔ เมตร ยาว ๔๕๐ เมตร หนา ๐.๐๕ เมตร ไหล่ทางตามสภาพพื้นที่ คิดเป็นพื้นที่ไม่น้อยกว่า ๑,๘๐๐ ตารางเมตร (ตามแบบแปลนเทศบาลกำหนด) **- พิกัดทางภูมิศาสตร์** **<u>จุดเริ่มต้นโครงการ</u>** N ๑๕๔๓๔๔๒ E ๖๑๕๙๑๐ **<u>จุดสิ้นสุดโครงการ</u>** N ๑๕๔๓๑๙๒ E ๖๑๕๙๗๘	-	๗๒๐,๐๐๐	-	-	-	ร้อยละ ๘๐ ของประชาชนได้รับความสะดวกในการใช้ถนนเดินทางสัญจรไปมา	การคมนาคมสะดวกรวดเร็วและปลอดภัย ในชีวิตและทรัพย์สิน	กองช่าง

แบบ ผ. ๐๒

๑. ยุทธศาสตร์เทศบาลตำบลสามง่าม : ยุทธศาสตร์การพัฒนาการมีบริการขั้นพื้นฐานและสิ่งแวดล้อมที่ดี

๑.๑ กลยุทธ์ : ก่อสร้าง ปรับปรุง บำรุงรักษา ถนน ซอย สะพาน ทางเท้า ท่อระบายน้ำ และซ่อมแซมปรับปรุง ระบบสาธารณูปโภคที่ได้รับความเสียหาย

๑. แผนงาน : อุตสาหกรรมและการโยธา

ที่	โครงการ	วัตถุประสงค์	เป้าหมาย (ผลผลิตของโครงการ)	งบประมาณและที่ผ่านมา					ตัวชี้วัด (KPI)	ผลที่คาดว่าจะได้รับ	หน่วยงานรับผิดชอบหลัก
				๒๕๖๖ (บาท)	๒๕๖๗ (บาท)	๒๕๖๘ (บาท)	๒๕๖๙ (บาท)	๒๕๗๐ (บาท)			
๕	โครงการปรับปรุงซ่อมแซมถนนหินคลุกบดอัด สายทางเลียบคลองชลประทาน (ฝั่งขวา) หมู่ที่ ๒ ตำบลสามง่าม จากแยกศาลาอเนกประสงค์ ถึงสุดคลองชลประทาน	๑. เพื่อปรับปรุงซ่อมแซมถนนให้มีประสิทธิภาพดีขึ้นและได้มาตรฐาน ๒. เพื่อแก้ไขปัญหาจราจรและรองรับการเจริญ เติบโตของชุมชนในเขตเทศบาลฯ ๓. เพื่อให้การขยายตัวของเมืองเป็นไปอย่างมีระบบตามผังเมือง	ขนาดผิวจราจร กว้าง ๔ เมตร ยาว ๒,๖๕๐ เมตร หนา ๐.๒๐ เมตร คิดเป็นพื้นที่ ๖,๖๐๐ ตารางเมตร หรือตามสภาพพื้นที่ (ตามแบบแปลนเทศบาลกำหนด) **- พิกัดทางภูมิศาสตร์** **<u>จุดเริ่มต้นโครงการ</u>** N ๑๕๔๕๐๔๕ E ๖๑๗๓๓๕ **<u>จุดสิ้นสุดโครงการ</u>** N ๑๕๔๗๕๔๐ E ๖๑๖๖๖๘	-	๑,๓๐๐,๐๐๐	-	-	-	ร้อยละ ๘๐ ของประชาชนได้รับความสะดวกในการใช้ถนนเดินทางสัญจรไปมา	การคมนาคมสะดวกรวดเร็วและปลอดภัยในชีวิตและทรัพย์สิน	กองช่าง

แบบ ผ. ๐๒

๑. ยุทธศาสตร์เทศบาลตำบลสามง่าม : ยุทธศาสตร์การพัฒนาการมีบริการขั้นพื้นฐานและสิ่งแวดล้อมที่ดี

๑.๑ กลยุทธ์ : ก่อสร้าง ปรับปรุง บำรุงรักษา ถนน ซอย สะพาน ทางเท้า ท่อระบายน้ำ และซ่อมแซมปรับปรุง ระบบสาธารณูปโภคที่ได้รับความเสียหาย

๑. แผนงาน : อุตสาหกรรมและการโยธา

ที่	โครงการ	วัตถุประสงค์	เป้าหมาย (ผลผลิตของโครงการ)	งบประมาณและที่ผ่านมา					ตัวชี้วัด (KPI)	ผลที่คาดว่าจะได้รับ	หน่วยงานรับผิดชอบหลัก
				๒๕๖๖ (บาท)	๒๕๖๗ (บาท)	๒๕๖๘ (บาท)	๒๕๖๙ (บาท)	๒๕๗๐ (บาท)			
๖	โครงการปรับปรุงซ่อมแซมถนนลาดยางแอสฟัลท์ติกคอนกรีต สายทางถนนเศรษฐวิถี ซอย ๑๓ หมู่ที่ ๓ ตำบลสามง่าม (ป้อมต้นสำโรง)	๑. เพื่อปรับปรุงซ่อมแซมถนนให้มีประสิทธิภาพดีขึ้นและได้มาตรฐาน ๒. เพื่อแก้ไขปัญหาจราจรและรองรับการเจริญเติบโตของชุมชนในเขตเทศบาลฯ ๓. เพื่อให้การขยายตัวของเมืองเป็นไปอย่างมีระบบตามผังเมือง	ขนาดผิวจราจร กว้าง ๔ เมตร ยาว ๔๒๘ เมตร หนา ๐.๐๕ เมตร ไหล่ทางตามสภาพพื้นที่ คิดเป็นพื้นที่ไม่น้อยกว่า ๑,๗๑๒ ตารางเมตร (ตามแบบแปลนเทศบาลกำหนด) **- พิกัดทางภูมิศาสตร์** **<u>จุดเริ่มต้นโครงการ</u>** N ๑๕๔๔๖๙๙ E ๖๑๘๑๘๐ **<u>จุดสิ้นสุดโครงการ</u>** N ๑๕๔๔๔๙๑ E ๖๑๘๐๓๔	-	๔๙๙,๐๐๐	-	-	-	ร้อยละ ๘๐ ของประชาชนได้รับความสะดวกในการใช้ถนนเดินทางสัญจรไปมา	การคมนาคมสะดวกรวดเร็วและปลอดภัย ในชีวิตและทรัพย์สิน	กองช่าง

แบบ ผ. ๐๒

๑. ยุทธศาสตร์เทศบาลตำบลสามง่าม : ยุทธศาสตร์การพัฒนาการมีบริการขั้นพื้นฐานและสิ่งแวดล้อมที่ดี

๑.๑ กลยุทธ์ : ก่อสร้าง ปรับปรุง บำรุงรักษา ถนน ซอย สะพาน ทางเท้า ท่อระบายน้ำ และซ่อมแซมปรับปรุง ระบบสาธารณูปโภคที่ได้รับความเสียหาย

๑. แผนงาน : อุตสาหกรรมและการโยธา

ที่	โครงการ	วัตถุประสงค์	เป้าหมาย (ผลผลิตของโครงการ)	งบประมาณและที่ผ่านมา					ตัวชี้วัด (KPI)	ผลที่คาดว่าจะได้รับ	หน่วยงานรับผิดชอบหลัก
				๒๕๖๖ (บาท)	๒๕๖๗ (บาท)	๒๕๖๘ (บาท)	๒๕๖๙ (บาท)	๒๕๗๐ (บาท)			
๗	โครงการปรับปรุงซ่อมแซมผิวจราจรถนนแอสฟัลท์ติกคอนกรีต ถนนสามง่าม - ตะโกสูง ซอย ๑ หมู่ที่ ๕ ตำบลสามง่าม	๑. เพื่อปรับปรุงซ่อมแซมถนนให้มีประสิทธิภาพดีขึ้นและได้มาตรฐาน ๒. เพื่อแก้ไขปัญหาจราจรและรองรับการเจริญเติบโตของชุมชนในเขตเทศบาลฯ ๓. เพื่อให้การขยายตัวของเมืองเป็นไปอย่างมีระบบตามผังเมือง	ขนาดผิวจราจร กว้าง ๖ เมตร ยาว ๗๑๐ เมตร หนา ๐.๐๕ เมตร คิดเป็นพื้นที่ไม่น้อยกว่า ๔,๒๖๐ ตารางเมตร **- พิกัดทางภูมิศาสตร์** **<u>จุดเริ่มต้นโครงการ</u>** N ๑๕๔๓๘๐๔ E ๖๑๖๕๐๘ **<u>จุดสิ้นสุดโครงการ</u>** N ๑๕๔๓๔๘๗ E ๖๑๕๙๔๓	-	๑,๗๐๐,๐๐๐	-	-	-	ร้อยละ ๘๐ ของประชาชนได้รับความสะดวกในการใช้ถนนเดินทางสัญจรไปมา	การคมนาคมสะดวกรวดเร็วและปลอดภัย ในชีวิตและทรัพย์สิน	กองช่าง

แบบ ผ. ๐๒

๑. ยุทธศาสตร์เทศบาลตำบลสามง่าม : ยุทธศาสตร์การพัฒนาการมีบริการขั้นพื้นฐานและสิ่งแวดล้อมที่ดี

๑.๑ กลยุทธ์ : ก่อสร้าง ปรับปรุง บำรุงรักษา ถนน ซอย สะพาน ทางเท้า ท่อระบายน้ำ และซ่อมแซมปรับปรุง ระบบสาธารณูปโภคที่ได้รับความเสียหาย

๑. แผนงาน : อุตสาหกรรมและการโยธา

ที่	โครงการ	วัตถุประสงค์	เป้าหมาย (ผลผลิตของโครงการ)	งบประมาณและที่ผ่านมา					ตัวชี้วัด (KPI)	ผลที่คาดว่าจะได้รับ	หน่วยงานรับผิดชอบหลัก
				๒๕๖๖ (บาท)	๒๕๖๗ (บาท)	๒๕๖๘ (บาท)	๒๕๖๙ (บาท)	๒๕๗๐ (บาท)			
๘	โครงการปรับปรุงซ่อมแซมถนนลาดยางแอสฟัลท์ติกคอนกรีตสายทาง (ซอยศาลอาม่า) หมู่ที่ ๕ ตำบลสามง่าม	๑. เพื่อปรับปรุงซ่อมแซมถนนให้มีประสิทธิภาพดีขึ้นและได้มาตรฐาน ๒. เพื่อแก้ไขปัญหาจราจรและรองรับการเจริญเติบโตของชุมชนในเขตเทศบาลฯ ๓. เพื่อให้การขยายตัวของเมืองเป็นไปอย่างมีระบบตามผังเมือง	ขนาดผิวจราจร กว้าง ๔ เมตร ยาว ๙๕๐ เมตร หนา ๐.๐๕ เมตร คิดเป็นพื้นที่ ๓,๘๐๐ ตารางเมตร พร้อมตีเส้นจราจร (ตามแบบแปลนเทศบาลกำหนด) **- พิกัดทางภูมิศาสตร์** **<u>จุดเริ่มต้นโครงการ</u>** N ๑๕๔๔๔๕๒ E ๖๑๖๒๙๕ **<u>จุดสิ้นสุดโครงการ</u>** N ๑๕๔๓๗๖๒ E ๖๑๕๗๕๙	-	๑,๕๒๐,๐๐๐	-	-	-	ร้อยละ ๘๐ ของประชาชนได้รับความสะดวกในการใช้ถนนเดินทางสัญจรไปมา	การคมนาคมสะดวกรวดเร็วและปลอดภัยในชีวิตและทรัพย์สิน	กองช่าง

แบบ ผ. ๐๒

๑. ยุทธศาสตร์เทศบาลตำบลสามง่าม : ยุทธศาสตร์การพัฒนาการมีบริการขั้นพื้นฐานและสิ่งแวดล้อมที่ดี

๑.๑ กลยุทธ์ : ก่อสร้าง ปรับปรุง บำรุงรักษา ถนน ซอย สะพาน ทางเท้า ท่อระบายน้ำ และซ่อมแซมปรับปรุง ระบบสาธารณูปโภคที่ได้รับความเสียหาย

๑. แผนงาน : อุตสาหกรรมและการโยธา

ที่	โครงการ	วัตถุประสงค์	เป้าหมาย (ผลผลิตของโครงการ)	งบประมาณและที่ผ่านมา					ตัวชี้วัด (KPI)	ผลที่คาดว่าจะได้รับ	หน่วยงานรับผิดชอบหลัก
				๒๕๖๖ (บาท)	๒๕๖๗ (บาท)	๒๕๖๘ (บาท)	๒๕๖๙ (บาท)	๒๕๗๐ (บาท)			
๙	โครงการปรับปรุงซ่อมแซมถนนลาดยางแอสฟัลท์ติกคอนกรีต สายทางซอยโรงเรียนจีน หมู่ที่ ๕ ตำบลสามง่าม	๑. เพื่อปรับปรุงซ่อมแซมถนนให้มีประสิทธิภาพดีขึ้นและได้มาตรฐาน ๒. เพื่อแก้ไขปัญหาจราจรและรองรับการเจริญเติบโตของชุมชนในเขตเทศบาลฯ ๓. เพื่อให้การขยายตัวของเมืองเป็นไปอย่างมีระบบตามผังเมือง	ขนาดผิวจราจร กว้าง ๕ เมตร ยาว ๔๙๓ เมตร หนา ๐.๐๕ เมตร คิดเป็นพื้นที่ ๒,๔๖๕ ตารางเมตร (ตามแบบแปลนเทศบาลกำหนด) **- พิกัดทางภูมิศาสตร์** **<u>จุดเริ่มต้นโครงการ</u>** N ๑๕๔๓๙๘๗ E ๖๑๖๙๗๘ **<u>จุดสิ้นสุดโครงการ</u>** N ๑๕๔๔๐๓๓ E ๖๑๖๔๙๓	-	๙๘๖,๐๐๐	-	-	-	ร้อยละ ๘๐ ของประชาชนได้รับความสะดวกในการใช้ถนนเดินทางสัญจรไปมา	การคมนาคมสะดวกรวดเร็วและปลอดภัย ในชีวิตและทรัพย์สิน	กองช่าง

แบบ ผ. ๐๒

๑. ยุทธศาสตร์เทศบาลตำบลสามง่าม : ยุทธศาสตร์การพัฒนาการมีบริการขั้นพื้นฐานและสิ่งแวดล้อมที่ดี

๑.๑ กลยุทธ์ : ก่อสร้าง ปรับปรุง บำรุงรักษา ถนน ซอย สะพาน ทางเท้า ท่อระบายน้ำ และซ่อมแซมปรับปรุง ระบบสาธารณูปโภคที่ได้รับความเสียหาย

๑. แผนงาน : อุตสาหกรรมและการโยธา

ที่	โครงการ	วัตถุประสงค์	เป้าหมาย (ผลผลิตของโครงการ)	งบประมาณและที่ผ่านมา					ตัวชี้วัด (KPI)	ผลที่คาดว่าจะได้รับ	หน่วยงานรับผิดชอบหลัก
				๒๕๖๖ (บาท)	๒๕๖๗ (บาท)	๒๕๖๘ (บาท)	๒๕๖๙ (บาท)	๒๕๗๐ (บาท)			
๑๐	โครงการปรับปรุงซ่อมแซมถนนลาดยางแอสฟัลท์ติกคอนกรีต สายทางบ้านฝั่งคลอง หมู่ที่ ๖ ตำบลสามง่าม	๑. เพื่อปรับปรุงซ่อมแซมถนนให้มีประสิทธิภาพดีขึ้นและได้มาตรฐาน ๒. เพื่อแก้ไขปัญหาจราจรและรองรับการเจริญเติบโตของชุมชนในเขตเทศบาลฯ ๓. เพื่อให้การขยายตัวของเมืองเป็นไปอย่างมีระบบตามผังเมือง	ขนาดผิวจราจร กว้าง ๔ เมตร ยาว ๑,๐๖๘ เมตร หนา ๐.๐๕ เมตร ไหล่ทางไพร์มโค้ท ข้างละ ๐.๕๐ เมตร หรือตามสภาพพื้นที่คิดเป็นพื้นที่ไม่น้อยกว่า ๔,๒๗๒ ตารางเมตร (ตามแบบแปลนเทศบาลกำหนด) **- พิกัดทางภูมิศาสตร์** **<u>จุดเริ่มต้นโครงการ</u>** N ๑๕๔๘๒๐๒ E ๖๑๕๑๕๑ **<u>จุดสิ้นสุดโครงการ</u>** N ๑๕๔๘๖๖๒ E ๖๑๖๐๑๕	-	๑,๗๐๐,๐๐๐	-	-	-	ร้อยละ ๘๐ ของประชาชนได้รับความสะดวกในการใช้ถนนเดินทางสัญจรไปมา	การคมนาคมสะดวกรวดเร็วและปลอดภัยในชีวิตและทรัพย์สิน	กองช่าง

แบบ ผ. ๐๒

๑. ยุทธศาสตร์เทศบาลตำบลสามง่าม : ยุทธศาสตร์การพัฒนาการมีบริการขั้นพื้นฐานและสิ่งแวดล้อมที่ดี

๑.๑ กลยุทธ์ : ก่อสร้าง ปรับปรุง บำรุงรักษา ถนน ซอย สะพาน ทางเท้า ท่อระบายน้ำ และซ่อมแซมปรับปรุง ระบบสาธารณูปโภคที่ได้รับความเสียหาย

๑. แผนงาน : อุตสาหกรรมและการโยธา

ที่	โครงการ	วัตถุประสงค์	เป้าหมาย (ผลผลิตของโครงการ)	งบประมาณและที่ผ่านมา					ตัวชี้วัด (KPI)	ผลที่คาดว่าจะได้รับ	หน่วยงานรับผิดชอบหลัก
				๒๕๖๖ (บาท)	๒๕๖๗ (บาท)	๒๕๖๘ (บาท)	๒๕๖๙ (บาท)	๒๕๗๐ (บาท)			
๑๑	โครงการปรับปรุงซ่อมแซมถนนลาดยางแอสฟัลท์ติกคอนกรีต สายทางซอยเข้าสวนโรจน์ หมู่ที่ ๘ ตำบลสามง่าม	๑. เพื่อปรับปรุงซ่อมแซมถนนให้มีประสิทธิภาพดีขึ้นและได้มาตรฐาน ๒. เพื่อแก้ไขปัญหาจราจรและรองรับการเจริญ เติบโตของชุมชนในเขตเทศบาลฯ ๓. เพื่อให้การขยายตัวของเมืองเป็นไปอย่างมีระบบตามผังเมือง	ขนาดผิวจราจร กว้าง ๖ เมตร ยาว ๕๐๕ เมตร หนา ๐.๐๕ เมตร ไหล่ทางตามสภาพพื้นที่ คิดเป็นพื้นที่ไม่น้อยกว่า ๓,๐๓๐ ตารางเมตร (ตามแบบแปลนเทศบาลกำหนด) **- พิกัดทางภูมิศาสตร์** **<u>จุดเริ่มต้นโครงการ</u>** N ๑๕๔๕๘๒๖ E ๖๑๕๖๗๓ **<u>จุดสิ้นสุดโครงการ</u>** N ๑๕๔๕๘๕๙ E ๖๑๕๑๙๕	-	๑,๑๑๖,๐๐๐	-	-	-	ร้อยละ ๘๐ ของประชาชนได้รับความสะดวกในการใช้ถนนเดินทางสัญจรไปมา	การคมนาคมสะดวกรวดเร็วและปลอดภัยในชีวิตและทรัพย์สิน	กองช่าง

แบบ ผ. ๐๒

๑. ยุทธศาสตร์เทศบาลตำบลสามง่าม : ยุทธศาสตร์การพัฒนาการมีบริการขั้นพื้นฐานและสิ่งแวดล้อมที่ดี

๑.๑ กลยุทธ์ : ก่อสร้าง ปรับปรุง บำรุงรักษา ถนน ซอย สะพาน ทางเท้า ท่อระบายน้ำ และซ่อมแซมปรับปรุง ระบบสาธารณูปโภคที่ได้รับความเสียหาย

๑. แผนงาน : อุตสาหกรรมและการโยธา

ที่	โครงการ	วัตถุประสงค์	เป้าหมาย (ผลผลิตของโครงการ)	งบประมาณและที่ผ่านมา					ตัวชี้วัด (KPI)	ผลที่คาดว่าจะได้รับ	หน่วยงานรับผิดชอบหลัก
				๒๕๖๖ (บาท)	๒๕๖๗ (บาท)	๒๕๖๘ (บาท)	๒๕๖๙ (บาท)	๒๕๗๐ (บาท)			
๑๒	โครงการปรับปรุงซ่อมแซมถนนลาดยางแอสฟัลท์ติกคอนกรีตสายทางถนนสามง่าม-ตะโกสูง ซอย ๑๐ หมู่ที่ ๘ ตำบลสามง่าม	๑. เพื่อปรับปรุงซ่อมแซมถนนให้มีประสิทธิภาพดีขึ้นและได้มาตรฐาน ๒. เพื่อแก้ไขปัญหาจราจรและรองรับการเจริญเติบโตของชุมชนในเขตเทศบาลฯ ๓. เพื่อให้การขยายตัวของเมืองเป็นไปอย่างมีระบบตามผังเมือง	ขนาดผิวจราจร กว้าง ๔ เมตร ยาว ๔๐๐ เมตร หนา ๐.๐๕ เมตร คิดเป็นพื้นที่ ๑,๖๐๐ ตารางเมตร (ตามแบบแปลนเทศบาลกำหนด)	-	๔๙๗,๐๐๐	-	-	-	ร้อยละ ๘๐ ของประชาชนได้รับความสะดวกในการใช้ถนนเดินทางสัญจรไปมา	การคมนาคมสะดวกรวดเร็วและปลอดภัย ในชีวิตและทรัพย์สิน	กองช่าง

แบบ ผ. ๐๒

๑. ยุทธศาสตร์เทศบาลตำบลสามง่าม : ยุทธศาสตร์การพัฒนาการมีบริการขั้นพื้นฐานและสิ่งแวดล้อมที่ดี

๑.๑ กลยุทธ์ : ก่อสร้าง ปรับปรุง บำรุงรักษา ถนน ซอย สะพาน ทางเท้า ท่อระบายน้ำ และซ่อมแซมปรับปรุง ระบบสาธารณูปโภคที่ได้รับความเสียหาย

๑. แผนงาน : อุตสาหกรรมและการโยธา

ที่	โครงการ	วัตถุประสงค์	เป้าหมาย (ผลผลิตของโครงการ)	งบประมาณและที่ผ่านมา					ตัวชี้วัด (KPI)	ผลที่คาดว่าจะได้รับ	หน่วยงานรับผิดชอบหลัก
				๒๕๖๖ (บาท)	๒๕๖๗ (บาท)	๒๕๖๘ (บาท)	๒๕๖๙ (บาท)	๒๕๗๐ (บาท)			
๑๓	โครงการก่อสร้างคันดินป้องกันน้ำท่วมเลียบคลองท่าเรือ-บางพระ จากสะพาน คสล. หมู่ที่ ๙ ตำบลสามง่าม (ดอนขมิ้น) ถึงสุดเขตเทศบาลฯ	๑. เพื่อก่อสร้างคันดินให้มีประสิทธิภาพดีขึ้นและได้มาตรฐาน ๒. เพื่อแก้ไขปัญหาจราจรและรองรับการเจริญเติบโตของชุมชนในเขตเทศบาลฯ ๓. เพื่อให้การขยายตัวของเมืองเป็นไปอย่างมีระบบตามผังเมือง	ก่อสร้างคันดิน ขนาดกว้าง ๔ เมตร ยาว ๑,๐๐๐ เมตร สูง ๑ เมตร คิดเป็นพื้นที่ ๔,๐๐๐ ตารางเมตร (ตามแบบแปลนเทศบาลกำหนด) **- พิกัดทางภูมิศาสตร์** **<u>จุดเริ่มต้นโครงการ</u>** N ๑๕๔๔๓๐๘ E ๖๑๙๗๓๗ **<u>จุดสิ้นสุดโครงการ</u>** N ๑๕๔๓๙๒๔ E ๖๒๐๔๕๒	-	๑,๗๐๐,๐๐๐	-	-	-	ร้อยละ ๘๐ ของประชาชนได้รับความสะดวกในการใช้ถนนเดินทางสัญจรไปมา	น้ำไม่ท่วมชุมชนในเขตเทศบาล	กองช่าง

แบบ ผ. ๐๒

๑. ยุทธศาสตร์เทศบาลตำบลสามง่าม : ยุทธศาสตร์การพัฒนาการมีบริการขั้นพื้นฐานและสิ่งแวดล้อมที่ดี

๑.๑ กลยุทธ์ : ก่อสร้าง ปรับปรุง บำรุงรักษา ถนน ซอย สะพาน ทางเท้า ท่อระบายน้ำ และซ่อมแซมปรับปรุง ระบบสาธารณูปโภคที่ได้รับความเสียหาย

๑. แผนงาน : อุตสาหกรรมและการโยธา

ที่	โครงการ	วัตถุประสงค์	เป้าหมาย (ผลผลิตของโครงการ)	งบประมาณและที่ผ่านมา					ตัวชี้วัด (KPI)	ผลที่คาดว่าจะได้รับ	หน่วยงานรับผิดชอบหลัก
				๒๕๖๖ (บาท)	๒๕๖๗ (บาท)	๒๕๖๘ (บาท)	๒๕๖๙ (บาท)	๒๕๗๐ (บาท)			
๑๔	โครงการปรับปรุงซ่อมแซมถนนลาดยางแอสฟัลท์ติกคอนกรีต สายทางถนนดอนตูม-นครชัยศรี ซอย ๕ หมู่ที่ ๙ ตำบลสามง่าม	๑. เพื่อปรับปรุงซ่อมแซมถนนให้มีประสิทธิภาพดีขึ้นและได้มาตรฐาน ๒. เพื่อแก้ไขปัญหาจราจรและรองรับการเจริญ เติบโตของชุมชนในเขตเทศบาลฯ ๓. เพื่อให้การขยายตัวของเมืองเป็นไปอย่างมีระบบตามผังเมือง	ขนาดผิวจราจร กว้าง ๖ เมตร ยาว ๑๒๕ เมตร หนา ๐.๐๕ เมตร คิดเป็นพื้นที่ ๗๕๐ ตารางเมตร (ตามแบบแปลนเทศบาลกำหนด) **- พิกัดทางภูมิศาสตร์** **<u>จุดเริ่มต้นโครงการ</u>** N ๑๕๔๓๙๖๖ E ๖๑๙๗๙๖ **<u>จุดสิ้นสุดโครงการ</u>** N ๑๕๔๔๐๘๗ E ๖๑๙๘๑๖	-	๓๐๐,๐๐๐	-	-	-	ร้อยละ ๘๐ ของประชาชนได้รับความสะดวกในการใช้ถนนเดินทางสัญจรไปมา	การคมนาคมสะดวกรวดเร็วและปลอดภัย ในชีวิตและทรัพย์สิน	กองช่าง

แบบ ผ. ๐๒

๑. ยุทธศาสตร์เทศบาลตำบลสามง่าม : ยุทธศาสตร์การพัฒนาการมีบริการขั้นพื้นฐานและสิ่งแวดล้อมที่ดี

๑.๑ กลยุทธ์ : ก่อสร้าง ปรับปรุง บำรุงรักษา ถนน ซอย สะพาน ทางเท้า ท่อระบายน้ำ และซ่อมแซมปรับปรุง ระบบสาธารณูปโภคที่ได้รับความเสียหาย

๑. แผนงาน : อุตสาหกรรมและการโยธา

ที่	โครงการ	วัตถุประสงค์	เป้าหมาย (ผลผลิตของโครงการ)	งบประมาณและที่ผ่านมา					ตัวชี้วัด (KPI)	ผลที่คาดว่าจะได้รับ	หน่วยงานรับผิดชอบหลัก
				๒๕๖๖ (บาท)	๒๕๖๗ (บาท)	๒๕๖๘ (บาท)	๒๕๖๙ (บาท)	๒๕๗๐ (บาท)			
๑๕	โครงการก่อสร้างถนนลาดยางแอสฟัลท์ติกคอนกรีต ซอยบ้านประธานสวง หมู่ที่ ๑๐ ตำบลสามง่าม	๑. เพื่อก่อสร้างถนนให้มีประสิทธิภาพดีขึ้นและได้มาตรฐาน ๒. เพื่อแก้ไขปัญหาจราจรและรองรับการเจริญเติบโตของชุมชนในเขตเทศบาลฯ ๓. เพื่อให้การขยายตัวของเมืองเป็นไปอย่างมีระบบตามผังเมือง	ขนาดผิวจราจร กว้าง ๔ เมตร ยาว ๗๐ เมตร หนา ๐.๑๕ เมตร คิดเป็นพื้นที่ ๒๘๐ ตารางเมตร (ตามแบบแปลนเทศบาลกำหนด) **- พิกัดทางภูมิศาสตร์** **<u>จุดเริ่มต้นโครงการ</u>** N ๑๕๔๕๑๓๓ E ๖๑๖๒๐๙ **<u>จุดสิ้นสุดโครงการ</u>** N ๑๕๔๕๑๓๐ E ๖๑๖๒๗๙	-	๑๖๘,๐๐๐	-	-	-	ร้อยละ ๘๐ ของประชาชนได้รับความสะดวกในการใช้ถนนเดินทางสัญจรไปมา	การคมนาคมสะดวกรวดเร็วและปลอดภัยในชีวิตและทรัพย์สิน	กองช่าง

๑. ยุทธศาสตร์เทศบาลตำบลสามง่าม : ยุทธศาสตร์การพัฒนาการมีบริการขั้นพื้นฐานและสิ่งแวดล้อมที่ดี

๑.๑ กลยุทธ์ : ก่อสร้าง ปรับปรุง บำรุงรักษา ถนน ซอย สะพาน ทางเท้า ท่อระบายน้ำ และซ่อมแซมปรับปรุง ระบบสาธารณูปโภคที่ได้รับความเสียหาย

๑. แผนงาน : อุตสาหกรรมและการโยธา

ที่	โครงการ	วัตถุประสงค์	เป้าหมาย (ผลผลิตของโครงการ)	งบประมาณและที่ผ่านมา					ตัวชี้วัด (KPI)	ผลที่คาดว่าจะได้รับ	หน่วยงานรับผิดชอบหลัก
				๒๕๖๖ (บาท)	๒๕๖๗ (บาท)	๒๕๖๘ (บาท)	๒๕๖๙ (บาท)	๒๕๗๐ (บาท)			
๑๖	โครงการก่อสร้างถนนลาดยางแอสฟัลท์ติกคอนกรีต เลียบคลองไส้ไก่ (บ้านกาชาด) หมู่ที่ ๑๑ ตำบลสามง่าม ถึงประตูน้ำ หมู่ที่ ๑ ตำบลลำลูกบัว	๑. เพื่อก่อสร้างถนนให้มีประสิทธิภาพดีขึ้นและได้มาตรฐาน ๒. เพื่อแก้ไขปัญหาจราจรและรองรับการเจริญ เติบโตของชุมชนในเขตเทศบาลฯ ๓. เพื่อให้การขยายตัวของเมืองเป็นไปอย่างมีระบบตามผังเมือง	ขนาดผิวจราจร กว้าง ๔ เมตร ยาว ๗๙๐ เมตร หนา ๐.๐๕ เมตร คิดเป็นพื้นที่ไม่น้อยกว่า ๓,๑๖๐ ตารางเมตร (ตามแบบแปลนเทศบาลกำหนด) **- พิกัดทางภูมิศาสตร์** **<u>จุดเริ่มต้นโครงการ</u>** N ๑๕๔๘๗๙๗ E ๖๑๖๘๔๙ **<u>จุดสิ้นสุดโครงการ</u>** N ๑๕๔๘๒๐๑ E ๖๑๗๒๗๕	-	๑,๘๙๖,๐๐๐	-	-	-	ร้อยละ ๘๐ ของประชาชนได้รับความสะดวกในการใช้ถนนเดินทางสัญจรไปมา	การคมนาคมสะดวกรวดเร็วและปลอดภัยในชีวิตและทรัพย์สิน	กองช่าง

๑. ยุทธศาสตร์เทศบาลตำบลสามง่าม : ยุทธศาสตร์การพัฒนาการมีบริการขั้นพื้นฐานและสิ่งแวดล้อมที่ดี

๑.๑ กลยุทธ์ : ก่อสร้าง ปรับปรุง บำรุงรักษา ถนน ซอย สะพาน ทางเท้า ท่อระบายน้ำ และซ่อมแซมปรับปรุง ระบบสาธารณูปโภคที่ได้รับความเสียหาย

๑. แผนงาน : อุตสาหกรรมและการโยธา

ที่	โครงการ	วัตถุประสงค์	เป้าหมาย (ผลผลิตของโครงการ)	งบประมาณและที่ผ่านมา					ตัวชี้วัด (KPI)	ผลที่คาดว่าจะได้รับ	หน่วยงานรับผิดชอบหลัก
				๒๕๖๖ (บาท)	๒๕๖๗ (บาท)	๒๕๖๘ (บาท)	๒๕๖๙ (บาท)	๒๕๗๐ (บาท)			
๑๗	โครงการก่อสร้างถนนคอนกรีตเสริมเหล็ก ถนนพลดำริห์ ซอย ๔ หมู่ที่ ๓ ตำบลลำลูกบัว	๑. เพื่อก่อสร้างถนนให้มีประสิทธิภาพดีขึ้นและได้มาตรฐาน ๒. เพื่อแก้ไขปัญหาจราจรและรองรับการเจริญเติบโตของชุมชนในเขตเทศบาลฯ ๓. เพื่อให้การขยายตัวของเมืองเป็นไปอย่างมีระบบตามผังเมือง	ขนาดผิวจราจร กว้าง ๓ เมตร ยาว ๓๕๐ เมตร หนา ๐.๑๕ เมตร ไหล่ทางหินคลุกตามสภาพพื้นที่ คิดเป็นพื้นที่ไม่น้อยกว่า ๑,๐๕๐ ตารางเมตร (ตามแบบแปลนเทศบาลกำหนด) **- พิกัดทางภูมิศาสตร์** **<u>จุดเริ่มต้นโครงการ</u>** N ๑๕๕๒๐๘๓ E ๖๑๙๐๓๐ **<u>จุดสิ้นสุดโครงการ</u>** N ๑๕๕๑๗๔๖ E ๖๑๘๙๖๔	-	๘๔๐,๐๐๐	-	-	-	ร้อยละ ๘๐ ของประชาชนได้รับความสะดวกในการใช้ถนนเดินทางสัญจรไปมา	การคมนาคมสะดวกรวดเร็วและปลอดภัย ในชีวิตและทรัพย์สิน	กองช่าง

๑. ยุทธศาสตร์เทศบาลตำบลสามง่าม : ยุทธศาสตร์การพัฒนาการมีบริการขั้นพื้นฐานและสิ่งแวดล้อมที่ดี

๑.๑ กลยุทธ์ : ก่อสร้าง ปรับปรุง บำรุงรักษา ถนน ซอย สะพาน ทางเท้า ท่อระบายน้ำ และซ่อมแซมปรับปรุง ระบบสาธารณูปโภคที่ได้รับความเสียหาย

๑. แผนงาน : อุตสาหกรรมและการโยธา

ที่	โครงการ	วัตถุประสงค์	เป้าหมาย (ผลผลิตของโครงการ)	งบประมาณและที่ผ่านมา					ตัวชี้วัด (KPI)	ผลที่คาดว่าจะได้รับ	หน่วยงานรับผิดชอบหลัก
				๒๕๖๖ (บาท)	๒๕๖๗ (บาท)	๒๕๖๘ (บาท)	๒๕๖๙ (บาท)	๒๕๗๐ (บาท)			
๑๘	โครงการก่อสร้างถนนหินคลุกและเสริมดินพื้นทาง สายทางเลียบคลองรางดอนทอง จากสะพาน คสล. หมู่ที่ ๔ ตำบลลำลูกบัว (ฝั่งขวาด้านวัดลำลูกบัว) ถึงสุดเขตเทศบาล	๑. เพื่อก่อสร้างถนนให้มีประสิทธิภาพดีขึ้นและได้มาตรฐาน ๒. เพื่อแก้ไขปัญหาจราจรและรองรับการเจริญ เติบโตของชุมชนในเขตเทศบาลฯ ๓. เพื่อให้การขยายตัวของเมืองเป็นไปอย่างมีระบบตามผังเมือง	ขนาดผิวจราจร กว้าง ๕ เมตร ยาว ๑,๖๐๐ เมตร หนา ๐.๒๐ เมตร และเสริมดินพื้นทาง กว้าง ๖ เมตร ยาว ๑,๖๐๐ เมตร หนา ๐.๖๐ เมตร คิดเป็นพื้นที่ ๘,๐๐๐ ตารางเมตร (ตามแบบแปลนเทศบาลกำหนด) **- พิกัดทางภูมิศาสตร์** **<u>จุดเริ่มต้นโครงการ</u>** N ๑๕๔๙๕๒๗ E ๖๑๘๓๙๐ **<u>จุดสิ้นสุดโครงการ</u>** N ๑๕๔๙๑๓๕ E ๖๑๙๖๓๐	-	๓,๕๐๐,๐๐๐	-	-	-	ร้อยละ ๘๐ ของประชาชนได้รับความสะดวกในการใช้ถนนเดินทางสัญจรไปมา	การคมนาคมสะดวกรวดเร็วและปลอดภัยในชีวิตและทรัพย์สิน	กองช่าง

๑. ยุทธศาสตร์เทศบาลตำบลสามง่าม : ยุทธศาสตร์การพัฒนาการมีบริการขั้นพื้นฐานและสิ่งแวดล้อมที่ดี

๑.๑ กลยุทธ์ : ก่อสร้าง ปรับปรุง บำรุงรักษา ถนน ซอย สะพาน ทางเท้า ท่อระบายน้ำ และซ่อมแซมปรับปรุง ระบบสาธารณูปโภคที่ได้รับความเสียหาย

๑. แผนงาน : อุตสาหกรรมและการโยธา

ที่	โครงการ	วัตถุประสงค์	เป้าหมาย (ผลผลิตของโครงการ)	งบประมาณและที่ผ่านมา					ตัวชี้วัด (KPI)	ผลที่คาดว่าจะได้รับ	หน่วยงานรับผิดชอบหลัก
				๒๕๖๖ (บาท)	๒๕๖๗ (บาท)	๒๕๖๘ (บาท)	๒๕๖๙ (บาท)	๒๕๗๐ (บาท)			
๑๙	โครงการก่อสร้างถนนหินคลุก และเสริมดินพื้นทาง สายทางเลียบคลองรางดอนทอง (ฝั่งซ้ายข้าง รพ.สต. ลำลูกบัว) จากสะพาน คสล. ทางหลวง ๓๗๕ หมู่ที่ ๔ ตำบลลำลูกบัว ถึงคลองประปานครหลวง	๑. เพื่อก่อสร้างถนนให้มีประสิทธิภาพดีขึ้นและได้มาตรฐาน ๒. เพื่อแก้ไขปัญหาจราจรและรองรับการเจริญเติบโตของชุมชนในเขตเทศบาลฯ ๓. เพื่อให้การขยายตัวของเมืองเป็นไปอย่างมีระบบตามผังเมือง	ขนาดผิวจราจร กว้าง ๕ เมตร ยาว ๑,๖๐๐ เมตร หนา ๐.๒๐ เมตร และเสริมดินพื้นทาง กว้าง ๖ เมตร ยาว ๑,๖๐๐ เมตร หนา ๐.๖๐ เมตร คิดเป็นพื้นที่ ๘,๐๐๐ ตารางเมตร (ตามแบบแปลนเทศบาลกำหนด) **- พิกัดทางภูมิศาสตร์** **<u>จุดเริ่มต้นโครงการ</u>** N ๑๕๔๙๕๐๕ E ๖๑๘๓๗๕ **<u>จุดสิ้นสุดโครงการ</u>** N ๑๕๕๐๓๔๑ E ๖๑๗๔๕๙	-	๓,๕๐๐,๐๐๐	-	-	-	ร้อยละ ๘๐ ของประชาชนได้รับความสะดวกในการใช้ถนนเดินทางสัญจรไปมา	การคมนาคมสะดวกรวดเร็วและปลอดภัยในชีวิตและทรัพย์สิน	กองช่าง
รวม	**๑๙ โครงการ**	-	-	-	**๒๒,๘๔๒,๐๐๐**	-	-	-	-	-	

๒. บัญชีโครงการพัฒนา

แบบ ผ. ๐๒

รายละเอียดโครงการพัฒนา
แผนพัฒนาท้องถิ่น (พ.ศ.๒๕๖๖ – ๒๕๗๐)
เทศบาลตำบลสามง่าม อำเภอดอนตูม จังหวัดนครปฐม

ก. ยุทธศาสตร์ชาติ ๒๐ ปี : ยุทธศาสตร์ที่ ๑ ด้านความมั่นคง , ยุทธศาสตร์ที่ ๒ ด้านการสร้างความสามารถในการแข่งขัน

ข. แผนพัฒนาเศรษฐกิจและสังคมแห่งชาติ ฉบับที่ ๑๓ : หมุดหมายที่ ๘ ไทยมีพื้นที่และเมืองอัจฉริยะที่น่าอยู่ ปลอดภัยเติบโตได้อย่างยั่งยืน

: หมุดหมายที่ ๕ ไทยเป็นประตูการค้าการลงทุนและยุทธศาสตร์ทางโลจิสติกส์ที่สำคัญของภูมิภาค

ค. Sustainable Development Goals : SDGs : เป้าหมายที่ ๙ สร้างโครงสร้างพื้นฐานที่มีความทนทาน ส่งเสริมการพัฒนาอุตสาหกรรมที่ครอบคลุมและยั่งยืน และส่งเสริมนวัตกรรม

ง. ยุทธศาสตร์จังหวัดนครปฐม : ยุทธศาสตร์ที่ ๑ พัฒนานครปฐมให้เป็นเมืองอัจฉริยะ (Smart City) โดยเน้นด้านการขนส่ง (Transport), เมืองหลวงแห่งอาหารและการท่องเที่ยว (Food Metropolis) และเมืองแห่งสุขภาพ (Healthy City) รองรับสังคมผู้สูงอายุ (Aging) และบริบทโลก (Global Content)

: ยุทธศาสตร์ที่ ๒ สร้างความแข็งแกร่งระดับพื้นที่ให้สามารถรองรับการขยายตัวทางเศรษฐกิจ และกระจายความเจริญ สร้างความสุขให้กับประชาชนในทุกระดับ

จ. ยุทธศาสตร์การพัฒนาขององค์กรปกครองส่วนท้องถิ่นในเขตจังหวัดนครปฐม : ยุทธศาสตร์ที่ ๖ การพัฒนาด้านการบริการสาธารณะ

๑. ยุทธศาสตร์เทศบาลตำบลสามง่าม : ยุทธศาสตร์การพัฒนาการมีบริการขั้นพื้นฐานและสิ่งแวดล้อมที่ดี

๑.๑ กลยุทธ์ : ก่อสร้าง ปรับปรุง บำรุงรักษา ถนน ซอย สะพาน ทางเท้า ท่อระบายน้ำ และซ่อมแซมปรับปรุง ระบบสาธารณูปโภคที่ได้รับความเสียหาย

๑. แผนงาน : อุตสาหกรรมและการโยธา

ที่	โครงการ	วัตถุประสงค์	เป้าหมาย (ผลผลิตของโครงการ)	งบประมาณและที่ผ่านมา					ตัวชี้วัด (KPI)	ผลที่คาดว่าจะได้รับ	หน่วยงานรับผิดชอบหลัก
				๒๕๖๖ (บาท)	๒๕๖๗ (บาท)	๒๕๖๘ (บาท)	๒๕๖๙ (บาท)	๒๕๗๐ (บาท)			
๑	โครงการขุดฝังท่อระบายน้ำบริเวณหลังบ้านพักตำรวจ หมู่ที่ ๑ ตำบลสามง่าม	เพื่อการระบายน้ำป้องกันน้ำท่วมในชุมชน	จ้างเหมาขุดฝังท่อระบายน้ำ ระยะทาง ๑๓๑ เมตร โดยฝังท่อ คสล. มอก.ชั้น ๓ เส้นผ่านศูนย์กลาง ๐.๖๐ เมตร พร้อมบ่อพักทุกระยะ ๑๐ เมตร หรือตามสภาพพื้นที่ **- พิกัดทางภูมิศาสตร์** **<u>จุดเริ่มต้นโครงการ</u>** N ๑๕๔๓๖๕๔ E ๖๑๖๙๐๓ **<u>จุดสิ้นสุดโครงการ</u>** N ๑๕๔๓๖๒๖ E ๖๑๖๙๗๕	-	๒๓๕,๘๐๐	-	-	-	ร้อยละ ๘๐ ของประชาชนในชุมชนที่ได้รับประโยชน์ในการลดปัญหาน้ำท่วมขัง	ระบายน้ำได้ดี น้ำไม่ท่วมขังในชุมชน	กองช่าง

๑. ยุทธศาสตร์เทศบาลตำบลสามง่าม : ยุทธศาสตร์การพัฒนาการมีบริการขั้นพื้นฐานและสิ่งแวดล้อมที่ดี

๑.๑ กลยุทธ์ : ก่อสร้าง ปรับปรุง บำรุงรักษา ถนน ซอย สะพาน ทางเท้า ท่อระบายน้ำ และซ่อมแซมปรับปรุง ระบบสาธารณูปโภคที่ได้รับความเสียหาย

๑. แผนงาน : อุตสาหกรรมและการโยธา

ที่	โครงการ	วัตถุประสงค์	เป้าหมาย (ผลผลิตของโครงการ)	งบประมาณและที่ผ่านมา					ตัวชี้วัด (KPI)	ผลที่คาดว่าจะได้รับ	หน่วยงานรับผิดชอบหลัก
				๒๕๖๖ (บาท)	๒๕๖๗ (บาท)	๒๕๖๘ (บาท)	๒๕๖๙ (บาท)	๒๕๗๐ (บาท)			
๒	โครงการขุดฝังท่อระบายน้ำ สายทางบ้านนายใจ บัวงาม ถึง บ่อหลาคลองชลประทาน หมู่ที่ ๑ ตำบลสามง่าม	เพื่อการระบายน้ำป้องกันน้ำท่วมในชุมชน	จ้างเหมาขุดฝังท่อระบายน้ำ คสล.มอก. ชั้น ๓ ขนาด Ø ๐.๖๐ เมตร ระยะทาง ๕๙๐ เมตร พร้อมบ่อพักทุกระยะ ๑๐ เมตร หรือตาม สภาพพื้นที่	-	๑,๑๘๐,๐๐๐	-	-	-	ร้อยละ ๘๐ ของประชาชนในชุมชนที่ได้รับประโยชน์ในการลดปัญหาน้ำท่วมขัง	ระบายน้ำได้ดี น้ำไม่ท่วมขังในชุมชน	กองช่าง
๓	โครงการก่อสร้างขุดฝังท่อระบายน้ำ ซอยอากง หมู่ที่ ๔ ตำบลสามง่าม	เพื่อการระบายน้ำป้องกันน้ำท่วมในชุมชน	จ้างเหมาขุดฝังท่อ คสล. มอก.ชั้น ๓ ขนาดเส้นผ่านศูนย์กลาง ๐.๖๐ เมตร พร้อมบ่อพัก ทุกระยะ ๑๐ เมตร หรือตามสภาพพื้นที่ ระยะทาง ๒๕๐ เมตร **- พิกัดทางภูมิศาสตร์** **<u>จุดเริ่มต้นโครงการ</u>** N ๑๕๔๔๐๙๕ E ๖๑๗๗๔๐ **<u>จุดสิ้นสุดโครงการ</u>** N ๑๕๔๓๙๓๑ E ๖๑๗๖๐๗	-	๕๐๐,๐๐๐	-	-	-	ร้อยละ ๘๐ ของประชาชนในชุมชนที่ได้รับประโยชน์ในการลดปัญหาน้ำท่วมขัง	ระบายน้ำได้ดี น้ำไม่ท่วมขังในชุมชน	กองช่าง

๑. ยุทธศาสตร์เทศบาลตำบลสามง่าม : ยุทธศาสตร์การพัฒนาการมีบริการขั้นพื้นฐานและสิ่งแวดล้อมที่ดี

๑.๑ กลยุทธ์ : ก่อสร้าง ปรับปรุง บำรุงรักษา ถนน ซอย สะพาน ทางเท้า ท่อระบายน้ำ และซ่อมแซมปรับปรุง ระบบสาธารณูปโภคที่ได้รับความเสียหาย

๑. แผนงาน : อุตสาหกรรมและการโยธา

ที่	โครงการ	วัตถุประสงค์	เป้าหมาย (ผลผลิตของโครงการ)	งบประมาณและที่ผ่านมา					ตัวชี้วัด (KPI)	ผลที่คาดว่าจะได้รับ	หน่วยงานรับผิดชอบหลัก
				๒๕๖๖ (บาท)	๒๕๖๗ (บาท)	๒๕๖๘ (บาท)	๒๕๖๙ (บาท)	๒๕๗๐ (บาท)			
๔	โครงการขุดฝังท่อระบายน้ำ คสล. จากทางแยกประปา ถึงบ่อหลาชลประทาน	เพื่อการระบายน้ำป้องกันน้ำท่วมในชุมชน	จ้างเหมาขุดฝังท่อระบายน้ำ โดยฝังท่อ คสล.มอก. ชั้น ๓ ขนาด Ø ๐.๖๐ เมตร พร้อมบ่อพักทุกระยะ ๑๐ เมตร หรือตามสภาพพื้นที่ ระยะทางรวม ๒๕๐ เมตร	-	๕๐๐,๐๐๐	-	-	-	ร้อยละ ๘๐ ของประชาชนในชุมชนที่ได้รับประโยชน์ในการลดปัญหาน้ำท่วมขัง	ระบายน้ำได้ดี น้ำไม่ท่วมขังในชุมชน	กองช่าง
๕	โครงการก่อสร้างเขื่อนป้องกันตลิ่งวัดแหลมมะเกลือ	เพื่อป้องกันตลิ่งพัง	เขื่อนป้องกันตลิ่งแบบแนวตั้ง กว้าง ๒ เมตร ยาว ๑๕๐ เมตร สูง ๓ เมตร	-	๑,๕๐๐,๐๐๐	-	-	-	ร้อยละ ๘๐ ของประชาชนในชุมชนที่ได้รับประโยชน์ในการลดปัญหาน้ำท่วม	ป้องกันน้ำท่วมในชุมชน	กองช่าง
๖	โครงการก่อสร้างรางระบายน้ำ คสล. ขนาด กว้าง ๐.๕๐ เมตร ยาว ๓๒๐ เมตร บริเวณเลียบถนนแหลมมะเกลือ - ไผ่กุ่ม ช่วงจากบ้านนายอรุณ หมู่ที่ ๔ ตำบลลำลูกบัว ไปคลองสาธารณะ หมู่ที่ ๕ ตำบลลำลูกบัว	เพื่อการระบายน้ำป้องกันน้ำท่วมในชุมชน	จ้างเหมาก่อสร้างรางระบายน้ำ คสล. ขนาดกว้าง ๐.๕๐ เมตร ยาว ๓๒๐ เมตร **- พิกัดทางภูมิศาสตร์** **<u>จุดเริ่มต้นโครงการ</u>** N ๑๕๔๙๓๐๘ E ๖๑๘๐๖๖ **<u>จุดสิ้นสุดโครงการ</u>** N ๑๕๔๙๓๖๐ E ๖๑๗๗๒๙	-	๖๔๐,๐๐๐	-	-	-	ร้อยละ ๘๐ ของประชาชนในชุมชนที่ได้รับประโยชน์ในการลดปัญหาน้ำท่วมขัง	ระบายน้ำได้ดี น้ำไม่ท่วมขังในชุมชน	กองช่าง
รวม	**๖ โครงการ**	**-**	**-**	**-**	**๔,๕๕๕,๘๐๐**	**-**	**-**	**-**	**-**	**-**	

แบบ ผ. ๐๒

๒. บัญชีโครงการพัฒนา

รายละเอียดโครงการพัฒนา
แผนพัฒนาท้องถิ่น (พ.ศ.๒๕๖๖ – ๒๕๗๐)
เทศบาลตำบลสามง่าม อำเภอดอนตูม จังหวัดนครปฐม

ก. ยุทธศาสตร์ชาติ ๒๐ ปี : ยุทธศาสตร์ที่ ๑ ด้านความมั่นคง , ยุทธศาสตร์ที่ ๒ ด้านการสร้างความสามารถในการแข่งขัน

ข. แผนพัฒนาเศรษฐกิจและสังคมแห่งชาติ ฉบับที่ ๑๓ : หมุดหมายที่ ๘ ไทยมีพื้นที่และเมืองอัจฉริยะที่น่าอยู่ ปลอดภัยเติบโตได้อย่างยั่งยืน

: หมุดหมายที่ ๕ ไทยเป็นประตูการค้าการลงทุนและยุทธศาสตร์ทางโลจิสติกส์ที่สำคัญของภูมิภาค

ค. Sustainable Development Goals : SDGs : เป้าหมายที่ ๙ สร้างโครงสร้างพื้นฐานที่มีความทนทาน ส่งเสริมการพัฒนาอุตสาหกรรมที่ครอบคลุมและยั่งยืน และส่งเสริมนวัตกรรม

ง. ยุทธศาสตร์จังหวัดนครปฐม : ยุทธศาสตร์ที่ ๑ พัฒนานครปฐมให้เป็นเมืองอัจฉริยะ (Smart City) โดยเน้นด้านการขนส่ง (Transport), เมืองหลวงแห่งอาหารและการท่องเที่ยว (Food Metropolis) และเมืองแห่งสุขภาพ (Healthy City) รองรับสังคมผู้สูงอายุ (Aging) และบริบทโลก (Global Content)

: ยุทธศาสตร์ที่ ๒ สร้างความแข็งแกร่งระดับพื้นที่ให้สามารถรองรับการขยายตัวทางเศรษฐกิจ และกระจายความเจริญ สร้างความสุขให้กับประชาชนในทุกระดับ

จ. ยุทธศาสตร์การพัฒนาขององค์กรปกครองส่วนท้องถิ่นในเขตจังหวัดนครปฐม : ยุทธศาสตร์ที่ ๖ การพัฒนาด้านการบริการสาธารณะ

๑. ยุทธศาสตร์เทศบาลตำบลสามง่าม : ยุทธศาสตร์การพัฒนาการมีบริการขั้นพื้นฐานและสิ่งแวดล้อมที่ดี

๑.๑ กลยุทธ์ : ก่อสร้าง ปรับปรุง บำรุงรักษา ถนน ซอย สะพาน ทางเท้า ท่อระบายน้ำ และซ่อมแซมปรับปรุง ระบบสาธารณูปโภคที่ได้รับความเสียหาย

๑. แผนงาน : อุตสาหกรรมและการโยธา

ที่	โครงการ	วัตถุประสงค์	เป้าหมาย (ผลผลิตของโครงการ)	งบประมาณและที่ผ่านมา					ตัวชี้วัด (KPI)	ผลที่คาดว่าจะได้รับ	หน่วยงานรับผิดชอบหลัก
				๒๕๖๖ (บาท)	๒๕๖๗ (บาท)	๒๕๖๘ (บาท)	๒๕๖๙ (บาท)	๒๕๗๐ (บาท)			
๑	โครงการปรับปรุงซ่อมแซมถนนลาดยางแอสฟัลท์ติกคอนกรีต สายทางท้ายซอยเศรษฐวิถี ซอย ๔ หมู่ที่ ๑ ตำบลสามง่าม	๑. เพื่อปรับปรุงซ่อมแซมถนนให้มีประสิทธิภาพดีขึ้นและได้มาตรฐาน ๒. เพื่อแก้ไขปัญหาจราจร และรองรับการเจริญ เติบโตของชุมชนในเขตเทศบาลฯ ๓. เพื่อให้การขยายตัวของเมืองเป็นไปอย่างมีระบบตามผังเมือง	ขนาดผิวจราจร กว้าง ๕ เมตร ยาว ๘๙๕ เมตร หนา ๐.๐๕ เมตร ไหล่ทางตามสภาพพื้นที่ คิดเป็นพื้นที่ ๔,๔๗๕ ตารางเมตร (ตามแบบแปลนเทศบาลกำหนด) **- พิกัดทางภูมิศาสตร์** **<u>จุดเริ่มต้นโครงการ</u>** N ๑๕๔๒๗๖๐ E ๖๑๗๔๘๕ **<u>จุดสิ้นสุดโครงการ</u>** N ๑๕๔๒๓๘๓ E ๖๑๖๘๑๐	-	-	๑,๗๙๐,๐๐๐	-	-	ร้อยละ ๘๐ ของประชาชนได้รับความสะดวกในการใช้ถนนเดินทางสัญจรไปมา	การคมนาคมสะดวกรวดเร็วและปลอดภัยในชีวิตและทรัพย์สิน	กองช่าง

แบบ ผ. ๐๒

๑. ยุทธศาสตร์เทศบาลตำบลสามง่าม : ยุทธศาสตร์การพัฒนาการมีบริการขั้นพื้นฐานและสิ่งแวดล้อมที่ดี

๑.๑ กลยุทธ์ : ก่อสร้าง ปรับปรุง บำรุงรักษา ถนน ซอย สะพาน ทางเท้า ท่อระบายน้ำ และซ่อมแซมปรับปรุง ระบบสาธารณูปโภคที่ได้รับความเสียหาย

๑. แผนงาน : อุตสาหกรรมและการโยธา

ที่	โครงการ	วัตถุประสงค์	เป้าหมาย (ผลผลิตของโครงการ)	งบประมาณและที่ผ่านมา					ตัวชี้วัด (KPI)	ผลที่คาดว่าจะได้รับ	หน่วยงานรับผิดชอบหลัก
				๒๕๖๖ (บาท)	๒๕๖๗ (บาท)	๒๕๖๘ (บาท)	๒๕๖๙ (บาท)	๒๕๗๐ (บาท)			
๒	โครงการก่อสร้างถนนคอนกรีตเสริมเหล็กสายทางในซอยถนนเศรษฐวิถี ซอย ๙ (บ้านนางฮวย) หมู่ที่ ๒ ตำบลสามง่าม	๑. เพื่อก่อสร้างถนนให้มีประสิทธิภาพดีขึ้นและได้มาตรฐาน ๒. เพื่อแก้ไขปัญหาจราจร และรองรับการเจริญ เติบโตของชุมชนในเขตเทศบาลฯ ๓. เพื่อให้การขยายตัวของเมืองเป็นไปอย่างมีระบบตามผังเมือง	ขนาดผิวจราจร กว้าง ๔ เมตร ยาว ๒๐๐ เมตร หนา ๐.๑๕ เมตร คิดเป็นพื้นที่ไม่น้อยกว่า ๘๐๐ ตารางเมตร (ตามแบบแปลนเทศบาลกำหนด) **- พิกัดทางภูมิศาสตร์** **<u>จุดเริ่มต้นโครงการ</u>** N ๑๕๔๔๗๒๖ E ๖๑๗๑๓๖ **<u>จุดสิ้นสุดโครงการ</u>** N ๑๕๔๔๗๕๘ E ๖๑๗๓๓๑	-	-	๖๔๒,๐๐๐	-	-	ร้อยละ ๘๐ ของประชาชนได้รับความสะดวกในการใช้ถนนเดินทางสัญจรไปมา	การคมนาคมสะดวกรวดเร็วและปลอดภัยในชีวิตและทรัพย์สิน	กองช่าง

แบบ ผ. ๐๒

๑. ยุทธศาสตร์เทศบาลตำบลสามง่าม : ยุทธศาสตร์การพัฒนาการมีบริการขั้นพื้นฐานและสิ่งแวดล้อมที่ดี

๑.๑ กลยุทธ์ : ก่อสร้าง ปรับปรุง บำรุงรักษา ถนน ซอย สะพาน ทางเท้า ท่อระบายน้ำ และซ่อมแซมปรับปรุง ระบบสาธารณูปโภคที่ได้รับความเสียหาย

๑. แผนงาน : อุตสาหกรรมและการโยธา

ที่	โครงการ	วัตถุประสงค์	เป้าหมาย (ผลผลิตของโครงการ)	งบประมาณและที่ผ่านมา					ตัวชี้วัด (KPI)	ผลที่คาดว่าจะได้รับ	หน่วยงานรับผิดชอบหลัก
				๒๕๖๖ (บาท)	๒๕๖๗ (บาท)	๒๕๖๘ (บาท)	๒๕๖๙ (บาท)	๒๕๗๐ (บาท)			
๓	โครงการปรับปรุงซ่อมแซมถนนลาดยางแอสฟัลท์ติกคอนกรีต สายทางเข้าการประปาเทศบาล หมู่ที่ ๔ ตำบลสามง่าม	๑. เพื่อปรับปรุงซ่อมแซมถนนให้มีประสิทธิภาพดีขึ้นและได้มาตรฐาน ๒. เพื่อแก้ไขปัญหาจราจร และรองรับการเจริญ เติบโตของชุมชนในเขตเทศบาลฯ ๓. เพื่อให้การขยายตัวของเมืองเป็นไปอย่างมีระบบตามผังเมือง	ขนาดผิวจราจร กว้าง ๔ เมตร ยาว ๓๔๕ เมตร หนา ๐.๐๕ เมตร คิดเป็นพื้นที่ ๑,๓๘๐ ตารางเมตร (ตามแบบแปลนเทศบาลกำหนด) **- พิกัดทางภูมิศาสตร์** **<u>จุดเริ่มต้นโครงการ</u>** N ๑๕๔๓๕๗๕ E ๖๑๗๕๖๐ **<u>จุดสิ้นสุดโครงการ</u>** N ๑๕๔๓๓๕๓ E ๖๑๗๓๓๗	-	-	๕๕๒,๐๐๐	-	-	ร้อยละ ๘๐ ของประชาชนได้รับความสะดวกในการใช้ถนนเดินทางสัญจรไปมา	การคมนาคมสะดวกรวดเร็วและปลอดภัยในชีวิตและทรัพย์สิน	กองช่าง

แบบ ผ. ๐๒

๑. ยุทธศาสตร์เทศบาลตำบลสามง่าม : ยุทธศาสตร์การพัฒนาการมีบริการขั้นพื้นฐานและสิ่งแวดล้อมที่ดี

๑.๑ กลยุทธ์ : ก่อสร้าง ปรับปรุง บำรุงรักษา ถนน ซอย สะพาน ทางเท้า ท่อระบายน้ำ และซ่อมแซมปรับปรุง ระบบสาธารณูปโภคที่ได้รับความเสียหาย

๑. แผนงาน : อุตสาหกรรมและการโยธา

ที่	โครงการ	วัตถุประสงค์	เป้าหมาย (ผลผลิตของโครงการ)	งบประมาณและที่ผ่านมา					ตัวชี้วัด (KPI)	ผลที่คาดว่าจะได้รับ	หน่วยงานรับผิดชอบหลัก
				๒๕๖๖ (บาท)	๒๕๖๗ (บาท)	๒๕๖๘ (บาท)	๒๕๖๙ (บาท)	๒๕๗๐ (บาท)			
๔	โครงการก่อสร้างถนนลาดยางแอสฟัลท์ติกคอนกรีต ข้างโรงพัสดุเทศบาลฯ ซอย ๘ หมู่ที่ ๔ ตำบลสามง่าม	๑. เพื่อก่อสร้างถนนให้มีประสิทธิภาพดีขึ้นและได้มาตรฐาน ๒. เพื่อแก้ไขปัญหาจราจร และรองรับการเจริญ เติบโตของชุมชนในเขตเทศบาลฯ ๓. เพื่อให้การขยายตัวของเมืองเป็นไปอย่างมีระบบตามผังเมือง	ขนาดผิวจราจร กว้าง ๕ เมตร ยาว ๗๕ เมตร หนา ๐.๐๕ เมตรไหล่ทางไพร์มโค้ทข้างละ ๐.๕๐ เมตร หรือตามสภาพพื้นที่คิดเป็นพื้นที่ ๓๗๕ ตารางเมตร **- พิกัดทางภูมิศาสตร์** **<u>จุดเริ่มต้นโครงการ</u>** N ๑๕๔๔๑๐๑ E ๖๑๗๓๒๘ **<u>จุดสิ้นสุดโครงการ</u>** N ๑๕๔๔๑๓๔ E ๖๑๗๓๙๗	-	-	๒๒๐,๐๐๐	-	-	ร้อยละ ๘๐ ของประชาชนได้รับความสะดวกในการใช้ถนนเดินทางสัญจรไปมา	การคมนาคมสะดวกรวดเร็วและปลอดภัยในชีวิตและทรัพย์สิน	กองช่าง

๑. ยุทธศาสตร์เทศบาลตำบลสามง่าม : ยุทธศาสตร์การพัฒนาการมีบริการขั้นพื้นฐานและสิ่งแวดล้อมที่ดี

๑.๑ กลยุทธ์ : ก่อสร้าง ปรับปรุง บำรุงรักษา ถนน ซอย สะพาน ทางเท้า ท่อระบายน้ำ และซ่อมแซมปรับปรุง ระบบสาธารณูปโภคที่ได้รับความเสียหาย

๑. แผนงาน : อุตสาหกรรมและการโยธา

ที่	โครงการ	วัตถุประสงค์	เป้าหมาย (ผลผลิตของโครงการ)	งบประมาณและที่ผ่านมา					ตัวชี้วัด (KPI)	ผลที่คาดว่าจะได้รับ	หน่วยงานรับผิดชอบหลัก
				๒๕๖๖ (บาท)	๒๕๖๗ (บาท)	๒๕๖๘ (บาท)	๒๕๖๙ (บาท)	๒๕๗๐ (บาท)			
๕	โครงการปรับปรุงซ่อมแซมถนนลาดยางแอสฟัลท์ติกคอนกรีต สายทางถนนเศรษฐวิถี ซอย ๑๑ หมู่ที่ ๔ ตำบลสามง่าม	๑. เพื่อปรับปรุงซ่อมแซมถนนให้มีประสิทธิภาพดีขึ้นและได้มาตรฐาน ๒. เพื่อแก้ไขปัญหาจราจรและรองรับการเจริญเติบโตของชุมชนในเขตเทศบาลฯ ๓. เพื่อให้การขยายตัวของเมืองเป็นไปอย่างมีระบบตามผังเมือง	ขนาดผิวจราจร กว้าง ๔ เมตร ยาว ๓๖๗ เมตร หนา ๐.๐๕ เมตร คิดเป็นพื้นที่ ๑,๔๖๘ ตารางเมตร (ตามแบบแปลนเทศบาลกำหนด) **- พิกัดทางภูมิศาสตร์** **<u>จุดเริ่มต้นโครงการ</u>** N ๑๕๔๔๒๓๑ E ๖๑๗๘๒๒ **<u>จุดสิ้นสุดโครงการ</u>** N ๑๕๔๔๔๖๗ E ๖๑๘๐๔๐	-	-	๕๘๗,๐๐๐	-	-	ร้อยละ ๘๐ ของประชาชนได้รับความสะดวกในการใช้ถนนเดินทางสัญจรไปมา	การคมนาคมสะดวกรวดเร็วและปลอดภัยในชีวิตและทรัพย์สิน	กองช่าง

แบบ ผ. ๐๒

๑. ยุทธศาสตร์เทศบาลตำบลสามง่าม : ยุทธศาสตร์การพัฒนาการมีบริการขั้นพื้นฐานและสิ่งแวดล้อมที่ดี

๑.๑ กลยุทธ์ : ก่อสร้าง ปรับปรุง บำรุงรักษา ถนน ซอย สะพาน ทางเท้า ท่อระบายน้ำ และซ่อมแซมปรับปรุง ระบบสาธารณูปโภคที่ได้รับความเสียหาย

๑. แผนงาน : อุตสาหกรรมและการโยธา

ที่	โครงการ	วัตถุประสงค์	เป้าหมาย (ผลผลิตของโครงการ)	งบประมาณและที่ผ่านมา					ตัวชี้วัด (KPI)	ผลที่คาดว่าจะได้รับ	หน่วยงานรับผิดชอบหลัก
				๒๕๖๖ (บาท)	๒๕๖๗ (บาท)	๒๕๖๘ (บาท)	๒๕๖๙ (บาท)	๒๕๗๐ (บาท)			
๖	โครงการก่อสร้างถนนลาดยางแอสฟัลท์ติกคอนกรีต สายทางเศรษฐวิถี ซอย ๑๒ เข้าซอยอากง หมู่ที่ ๔ ตำบลสามง่าม	๑. เพื่อก่อสร้างถนนให้มีประสิทธิภาพดีขึ้นและได้มาตรฐาน ๒. เพื่อแก้ไขปัญหาจราจรและรองรับการเจริญเติบโตของชุมชนในเขตเทศบาลฯ ๓. เพื่อให้การขยายตัวของเมืองเป็นไปอย่างมีระบบตามผังเมือง	ขนาดผิวจราจร กว้าง ๓ เมตร ยาว ๒๑๐ เมตร หนา ๐.๐๕ เมตร คิดเป็นพื้นที่ ๖๓๐ ตารางเมตร (ตามแบบแปลนเทศบาลกำหนด) **- พิกัดทางภูมิศาสตร์** **<u>จุดเริ่มต้นโครงการ</u>** N ๑๕๔๔๐๙๕ E ๖๑๗๗๔๐ **<u>จุดสิ้นสุดโครงการ</u>** N ๑๕๔๓๙๓๑ E ๖๑๗๖๐๗	-	-	๓๗๘,๐๐๐	-	-	ร้อยละ ๘๐ ของประชาชนได้รับความสะดวกในการใช้ถนนเดินทางสัญจรไปมา	การคมนาคมสะดวกรวดเร็วและปลอดภัยในชีวิตและทรัพย์สิน	กองช่าง

๑. ยุทธศาสตร์เทศบาลตำบลสามง่าม : ยุทธศาสตร์การพัฒนาการมีบริการขั้นพื้นฐานและสิ่งแวดล้อมที่ดี

๑.๑ กลยุทธ์ : ก่อสร้าง ปรับปรุง บำรุงรักษา ถนน ซอย สะพาน ทางเท้า ท่อระบายน้ำ และซ่อมแซมปรับปรุง ระบบสาธารณูปโภคที่ได้รับความเสียหาย

๑. แผนงาน : อุตสาหกรรมและการโยธา

ที่	โครงการ	วัตถุประสงค์	เป้าหมาย (ผลผลิตของโครงการ)	งบประมาณและที่ผ่านมา					ตัวชี้วัด (KPI)	ผลที่คาดว่าจะได้รับ	หน่วยงานรับผิดชอบหลัก
				๒๕๖๖ (บาท)	๒๕๖๗ (บาท)	๒๕๖๘ (บาท)	๒๕๖๙ (บาท)	๒๕๗๐ (บาท)			
๗	โครงการก่อสร้างถนนคอนกรีตเสริมเหล็กพร้อมฝังท่อระบายน้ำ ซอยอาพาทย์เม้นท์ หมู่ที่ ๕ ตำบลสามง่าม	๑. เพื่อก่อสร้างถนนให้มีประสิทธิภาพดีขึ้นและได้มาตรฐาน ๒. เพื่อแก้ไขปัญหาจราจรและรองรับการเจริญเติบโตของชุมชนในเขตเทศบาลฯ ๓. เพื่อให้การขยายตัวของเมืองเป็นไปอย่างมีระบบตามผังเมือง	ขนาดผิวจราจร กว้าง ๔ เมตร ยาว ๗๐ เมตร หนา ๐.๑๕ เมตร คิดเป็นพื้นที่ ๒๘๐ ตารางเมตร พร้อมฝังท่อระบายน้ำ คสล. มอก.ชั้น ๓ ขนาดเส้นผ่านศูนย์กลาง ๐.๖๐ เมตร ยาว ๗๐ เมตร พร้อมบ่อพักทุกระยะ ๑๐ เมตร หรือตามสภาพพื้นที่ (ตามแบบแปลนเทศบาลกำหนด) **- พิกัดทางภูมิศาสตร์** **<u>จุดเริ่มต้นโครงการ</u>** N ๑๕๔๓๕๔๕ E ๖๑๖๕๐๑ **<u>จุดสิ้นสุดโครงการ</u>** N ๑๕๔๓๖๐๙ E ๖๑๖๔๗๓	-	-	๓๐๘,๐๐๐	-	-	ร้อยละ ๘๐ ของประชาชนได้รับความสะดวกในการใช้ถนนเดินทางสัญจรไปมา	การคมนาคมสะดวกรวดเร็วและปลอดภัยในชีวิตและทรัพย์สิน	กองช่าง

แบบ ผ. ๐๒

๑. ยุทธศาสตร์เทศบาลตำบลสามง่าม : ยุทธศาสตร์การพัฒนาการมีบริการขั้นพื้นฐานและสิ่งแวดล้อมที่ดี

๑.๑ กลยุทธ์ : ก่อสร้าง ปรับปรุง บำรุงรักษา ถนน ซอย สะพาน ทางเท้า ท่อระบายน้ำ และซ่อมแซมปรับปรุง ระบบสาธารณูปโภคที่ได้รับความเสียหาย

๑. แผนงาน : อุตสาหกรรมและการโยธา

ที่	โครงการ	วัตถุประสงค์	เป้าหมาย (ผลผลิตของโครงการ)	งบประมาณและที่ผ่านมา					ตัวชี้วัด (KPI)	ผลที่คาดว่าจะได้รับ	หน่วยงานรับผิดชอบหลัก
				๒๕๖๖ (บาท)	๒๕๖๗ (บาท)	๒๕๖๘ (บาท)	๒๕๖๙ (บาท)	๒๕๗๐ (บาท)			
๘	โครงการปรับปรุงซ่อมแซมถนนลาดยางแอสฟัลท์ติกคอนกรีต สายทางเข้าหมู่บ้านเกาะกลาง หมู่ที่ ๗ ตำบลสามง่าม	๑. เพื่อปรับปรุงซ่อมแซมถนนให้มีประสิทธิภาพดีขึ้นและได้มาตรฐาน ๒. เพื่อแก้ไขปัญหาจราจรและรองรับการเจริญเติบโตของชุมชนในเขตเทศบาลฯ ๓. เพื่อให้การขยายตัวของเมืองเป็นไปอย่างมีระบบตามผังเมือง	ขนาดผิวจราจร กว้าง ๕ เมตร ยาว ๘๑๕ เมตร หนา ๐.๐๕ เมตร ไหล่ทางตามสภาพพื้นที่ คิดเป็นพื้นที่ ๔,๐๗๕ ตารางเมตร **- พิกัดทางภูมิศาสตร์** **<u>จุดเริ่มต้นโครงการ</u>** N ๑๕๔๓๖๓๕ E ๖๑๙๕๔๐ **<u>จุดสิ้นสุดโครงการ</u>** N ๑๕๔๓๔๒๑ E ๖๑๙๑๙๕	-	-	๑,๖๓๐,๐๐๐	-	-	ร้อยละ ๘๐ ของประชาชนได้รับความสะดวกในการใช้ถนนเดินทางสัญจรไปมา	การคมนาคมสะดวกรวดเร็วและปลอดภัย ในชีวิตและทรัพย์สิน	กองช่าง

แบบ ผ. ๐๒

๑. ยุทธศาสตร์เทศบาลตำบลสามง่าม : ยุทธศาสตร์การพัฒนาการมีบริการขั้นพื้นฐานและสิ่งแวดล้อมที่ดี

๑.๑ กลยุทธ์ : ก่อสร้าง ปรับปรุง บำรุงรักษา ถนน ซอย สะพาน ทางเท้า ท่อระบายน้ำ และซ่อมแซมปรับปรุง ระบบสาธารณูปโภคที่ได้รับความเสียหาย

๑. แผนงาน : อุตสาหกรรมและการโยธา

ที่	โครงการ	วัตถุประสงค์	เป้าหมาย (ผลผลิตของโครงการ)	งบประมาณและที่ผ่านมา					ตัวชี้วัด (KPI)	ผลที่คาดว่าจะได้รับ	หน่วยงานรับผิดชอบหลัก
				๒๕๖๖ (บาท)	๒๕๖๗ (บาท)	๒๕๖๘ (บาท)	๒๕๖๙ (บาท)	๒๕๗๐ (บาท)			
๙	โครงการปรับปรุงซ่อมแซมถนนลาดยางแอสฟัลท์ติกคอนกรีต สายทางถนนสามง่าม-ตะโกสูง ซอย ๖ หมู่ที่ ๑๐ ตำบลสามง่าม	๑. เพื่อปรับปรุงซ่อมแซมถนนให้มีประสิทธิภาพดีขึ้นและได้มาตรฐาน ๒. เพื่อแก้ไขปัญหาจราจรและรองรับการเจริญเติบโตของชุมชนในเขตเทศบาลฯ ๓. เพื่อให้การขยายตัวของเมืองเป็นไปอย่างมีระบบตามผังเมือง	ขนาดผิวจราจร กว้าง ๔ เมตร ยาว ๗๒๐ เมตร หนา ๐.๐๕ เมตร ไหล่ทางตามสภาพพื้นที่ คิดเป็นพื้นที่ไม่น้อยกว่า ๒,๘๘๐ ตารางเมตร (ตามแบบแปลนเทศบาลกำหนด) **- พิกัดทางภูมิศาสตร์** **<u>จุดเริ่มต้นโครงการ</u>** N ๑๕๔๕๐๔๓ E ๖๑๖๐๗๐ **<u>จุดสิ้นสุดโครงการ</u>** N ๑๕๔๕๓๘๔ E ๖๑๕๙๐๕	-	-	๘๓๙,๐๐๐	-	-	ร้อยละ ๘๐ ของประชาชนได้รับความสะดวกในการใช้ถนนเดินทางสัญจรไปมา	การคมนาคมสะดวกรวดเร็วและปลอดภัย ในชีวิตและทรัพย์สิน	กองช่าง

แบบ ผ. ๐๒

๑. ยุทธศาสตร์เทศบาลตำบลสามง่าม : ยุทธศาสตร์การพัฒนาการมีบริการขั้นพื้นฐานและสิ่งแวดล้อมที่ดี

๑.๑ กลยุทธ์ : ก่อสร้าง ปรับปรุง บำรุงรักษา ถนน ซอย สะพาน ทางเท้า ท่อระบายน้ำ และซ่อมแซมปรับปรุง ระบบสาธารณูปโภคที่ได้รับความเสียหาย

๑. แผนงาน : อุตสาหกรรมและการโยธา

ที่	โครงการ	วัตถุประสงค์	เป้าหมาย (ผลผลิตของโครงการ)	งบประมาณและที่ผ่านมา					ตัวชี้วัด (KPI)	ผลที่คาดว่าจะได้รับ	หน่วยงานรับผิดชอบหลัก
				๒๕๖๖ (บาท)	๒๕๖๗ (บาท)	๒๕๖๘ (บาท)	๒๕๖๙ (บาท)	๒๕๗๐ (บาท)			
๑๐	โครงการปรับปรุงซ่อมแซมถนนหินคลุกบดอัด สายทางเลียบคลองชลประทาน (ฝั่งซ้าย) จากโรงกระเพาะปลา ถึงสุดเขตหมู่ที่ ๑๐ ตำบลสามง่าม	๑. เพื่อปรับปรุงซ่อมแซมถนนให้มีประสิทธิภาพดีขึ้นและได้มาตรฐาน ๒. เพื่อแก้ไขปัญหาจราจรและรองรับการเจริญเติบโตของชุมชนในเขตเทศบาลฯ ๓. เพื่อให้การขยายตัวของเมืองเป็นไปอย่างมีระบบตามผังเมือง	ขนาดผิวจราจร กว้าง ๔ เมตร ยาว ๑,๐๐๐ เมตร หนา ๐.๒๐ เมตร หรือตามสภาพพื้นที่ (ตามแบบแปลนเทศบาลกำหนด)	-	-	๑,๒๐๐,๐๐๐	-	-	ร้อยละ ๘๐ ของประชาชนได้รับความสะดวกในการใช้ถนนเดินทางสัญจรไปมา	การคมนาคมสะดวกรวดเร็วและปลอดภัย ในชีวิตและทรัพย์สิน	กองช่าง

๑. ยุทธศาสตร์เทศบาลตำบลสามง่าม : ยุทธศาสตร์การพัฒนาการมีบริการขั้นพื้นฐานและสิ่งแวดล้อมที่ดี

๑.๑ กลยุทธ์ : ก่อสร้าง ปรับปรุง บำรุงรักษา ถนน ซอย สะพาน ทางเท้า ท่อระบายน้ำ และซ่อมแซมปรับปรุง ระบบสาธารณูปโภคที่ได้รับความเสียหาย

๑. แผนงาน : อุตสาหกรรมและการโยธา

ที่	โครงการ	วัตถุประสงค์	เป้าหมาย (ผลผลิตของโครงการ)	งบประมาณและที่ผ่านมา					ตัวชี้วัด (KPI)	ผลที่คาดว่าจะได้รับ	หน่วยงานรับผิดชอบหลัก
				๒๕๖๖ (บาท)	๒๕๖๗ (บาท)	๒๕๖๘ (บาท)	๒๕๖๙ (บาท)	๒๕๗๐ (บาท)			
๑๑	โครงการปรับปรุงซ่อมแซมถนนลาดยางแอสฟัลท์ติกคอนกรีต สายทางถนนสามง่าม-ตะโกสูง ซอย ๒๑ ถึงคลองท่าสาร (ฝั่งซ้าย) หมู่ที่ ๑๒ ตำบลสามง่าม	๑. เพื่อปรับปรุงซ่อมแซมถนนให้มีประสิทธิภาพดีขึ้นและได้มาตรฐาน ๒. เพื่อแก้ไขปัญหาจราจรและรองรับการเจริญเติบโตของชุมชนในเขตเทศบาลฯ ๓. เพื่อให้การขยายตัวของเมืองเป็นไปอย่างมีระบบตามผังเมือง	ขนาดผิวจราจร กว้าง ๔ เมตร ยาว ๗๑๕ เมตร หนา ๐.๐๕ เมตร หรือตามสภาพพื้นที่คิดเป็นพื้นที่ ๒,๘๖๐ ตารางเมตร **- พิกัดทางภูมิศาสตร์** **<u>จุดเริ่มต้นโครงการ</u>** N ๑๕๔๖๒๙๓ E ๖๑๕๔๘๔ **<u>จุดสิ้นสุดโครงการ</u>** N ๑๕๔๖๖๗๓ E ๖๑๔๙๐๓	-	-	๑,๑๔๔,๐๐๐	-	-	ร้อยละ ๘๐ ของประชาชนได้รับความสะดวกในการใช้ถนนเดินทางสัญจรไปมา	การคมนาคมสะดวกรวดเร็วและปลอดภัย ในชีวิตและทรัพย์สิน	กองช่าง

๑. ยุทธศาสตร์เทศบาลตำบลสามง่าม : ยุทธศาสตร์การพัฒนาการมีบริการขั้นพื้นฐานและสิ่งแวดล้อมที่ดี

๑.๑ กลยุทธ์ : ก่อสร้าง ปรับปรุง บำรุงรักษา ถนน ซอย สะพาน ทางเท้า ท่อระบายน้ำ และซ่อมแซมปรับปรุง ระบบสาธารณูปโภคที่ได้รับความเสียหาย

๑. แผนงาน : อุตสาหกรรมและการโยธา

ที่	โครงการ	วัตถุประสงค์	เป้าหมาย (ผลผลิตของโครงการ)	งบประมาณและที่ผ่านมา					ตัวชี้วัด (KPI)	ผลที่คาดว่าจะได้รับ	หน่วยงานรับผิดชอบหลัก
				๒๕๖๖ (บาท)	๒๕๖๗ (บาท)	๒๕๖๘ (บาท)	๒๕๖๙ (บาท)	๒๕๗๐ (บาท)			
๑๒	โครงการก่อสร้างถนนหินคลุกบดอัด สายทางคันคลองดิน หมู่บ้านแหลมกะเจา ถึงหลังโรงงานคิวเทค หมู่ที่ ๑ ตำบลลำลูกบัว	๑. เพื่อก่อสร้างถนนให้มีประสิทธิภาพดีขึ้นและได้มาตรฐาน ๒. เพื่อแก้ไขปัญหาจราจรและรองรับการเจริญเติบโตของชุมชนในเขตเทศบาลฯ ๓. เพื่อให้การขยายตัวของเมืองเป็นไปอย่างมีระบบตามผังเมือง	ขนาดผิวจราจร กว้าง ๓ เมตร ยาว ๘๖๐ เมตร หนา ๐.๒๐ เมตร หรือตามสภาพพื้นที่ (ตามแบบแปลนเทศบาลกำหนด) **- พิกัดทางภูมิศาสตร์** **<u>จุดเริ่มต้นโครงการ</u>** N ๑๕๔๗๐๙๗ E ๖๑๗๒๑๗ **<u>จุดสิ้นสุดโครงการ</u>** N ๑๕๔๖๔๙๙ E ๖๑๗๐๐๑	-	-	๕๐๐,๐๐๐	-	-	ร้อยละ ๘๐ ของประชาชนได้รับความสะดวกในการใช้ถนนเดินทางสัญจรไปมา	การคมนาคมสะดวกรวดเร็วและปลอดภัย ในชีวิตและทรัพย์สิน	กองช่าง

๑. ยุทธศาสตร์เทศบาลตำบลสามง่าม : ยุทธศาสตร์การพัฒนาการมีบริการขั้นพื้นฐานและสิ่งแวดล้อมที่ดี

๑.๑ กลยุทธ์ : ก่อสร้าง ปรับปรุง บำรุงรักษา ถนน ซอย สะพาน ทางเท้า ท่อระบายน้ำ และซ่อมแซมปรับปรุง ระบบสาธารณูปโภคที่ได้รับความเสียหาย

๑. แผนงาน : อุตสาหกรรมและการโยธา

ที่	โครงการ	วัตถุประสงค์	เป้าหมาย (ผลผลิตของโครงการ)	งบประมาณและที่ผ่านมา					ตัวชี้วัด (KPI)	ผลที่คาดว่าจะได้รับ	หน่วยงานรับผิดชอบหลัก
				๒๕๖๖ (บาท)	๒๕๖๗ (บาท)	๒๕๖๘ (บาท)	๒๕๖๙ (บาท)	๒๕๗๐ (บาท)			
๑๓	โครงการปรับปรุงซ่อมแซมถนนลาดยางแอสฟัลท์ติกคอนกรีต ถนนพลดำริห์ ซอย ๒ (ซอยแท้งค์น้ำ) หมู่ที่ ๓ ตำบลลำลูกบัว	๑. เพื่อปรับปรุงซ่อมแซมถนนให้มีประสิทธิภาพดีขึ้นและได้มาตรฐาน ๒. เพื่อแก้ไขปัญหาจราจรและรองรับการเจริญเติบโตของชุมชนในเขตเทศบาลฯ ๓. เพื่อให้การขยายตัวของเมืองเป็นไปอย่างมีระบบตามผังเมือง	ขนาดผิวจราจร กว้าง ๔ เมตร ยาว ๒๔๕ เมตร หนา ๐.๐๕ เมตร คิดเป็นพื้นที่ ๙๘๐ ตารางเมตร (ตามแบบแปลนเทศบาลกำหนด) **- พิกัดทางภูมิศาสตร์** **<u>จุดเริ่มต้นโครงการ</u>** N ๑๕๕๒๑๕๘ E ๖๑๘๖๘๐ **<u>จุดสิ้นสุดโครงการ</u>** N ๑๕๕๑๙๔๘ E ๖๑๘๕๘๙	-	-	๕๕๘,๐๐๐	-	-	ร้อยละ ๘๐ ของประชาชนได้รับความสะดวกในการใช้ถนนเดินทางสัญจรไปมา	การคมนาคมสะดวกรวดเร็วและปลอดภัย ในชีวิตและทรัพย์สิน	กองช่าง

แบบ ผ. ๐๒

๑. ยุทธศาสตร์เทศบาลตำบลสามง่าม : ยุทธศาสตร์การพัฒนาการมีบริการขั้นพื้นฐานและสิ่งแวดล้อมที่ดี

๑.๑ กลยุทธ์ : ก่อสร้าง ปรับปรุง บำรุงรักษา ถนน ซอย สะพาน ทางเท้า ท่อระบายน้ำ และซ่อมแซมปรับปรุง ระบบสาธารณูปโภคที่ได้รับความเสียหาย

๑. แผนงาน : อุตสาหกรรมและการโยธา

ที่	โครงการ	วัตถุประสงค์	เป้าหมาย (ผลผลิตของโครงการ)	งบประมาณและที่ผ่านมา					ตัวชี้วัด (KPI)	ผลที่คาดว่าจะได้รับ	หน่วยงานรับผิดชอบหลัก
				๒๕๖๖ (บาท)	๒๕๖๗ (บาท)	๒๕๖๘ (บาท)	๒๕๖๙ (บาท)	๒๕๗๐ (บาท)			
๑๔	โครงการปรับปรุงซ่อมแซมถนนลาดยางแอสฟัลท์ติกคอนกรีต สายทางถนนเศรษฐวิถี ซอย ๓๐ หมู่ที่ ๔ ตำบลลำลูกบัว	๑. เพื่อปรับปรุงซ่อมแซมถนนให้มีประสิทธิภาพดีขึ้นและได้มาตรฐาน ๒. เพื่อแก้ไขปัญหาจราจรและรองรับการเจริญเติบโตของชุมชนในเขตเทศบาลฯ ๓. เพื่อให้การขยายตัวของเมืองเป็นไปอย่างมีระบบตามผังเมือง	ขนาดผิวจราจร กว้าง ๔ เมตร ยาว ๑,๑๘๐ เมตร หนา ๐.๐๕เมตร ไหล่ทางตามสภาพพื้นที่ คิดเป็นพื้นที่ ๔,๗๒๐ ตารางเมตร **- พิกัดทางภูมิศาสตร์** **<u>จุดเริ่มต้นโครงการ</u>** N ๑๕๕๐๑๗๔ E ๖๑๘๓๓๓ **<u>จุดสิ้นสุดโครงการ</u>** N ๑๕๕๐๐๑๘ E ๖๑๙๔๐๑	-	-	๑,๘๘๘,๐๐๐	-	-	ร้อยละ ๘๐ ของประชาชนได้รับความสะดวกในการใช้ถนนเดินทางสัญจรไปมา	การคมนาคมสะดวกรวดเร็วและปลอดภัย ในชีวิตและทรัพย์สิน	กองช่าง
รวม	**๑๔ โครงการ**	-	-	-	-	**๑๒,๒๓๖,๐๐๐**	-	-	-	-	

แบบ ผ. ๐๒

รายละเอียดโครงการพัฒนา
แผนพัฒนาท้องถิ่น (พ.ศ.๒๕๖๖ – ๒๕๗๐)
เทศบาลตำบลสามง่าม อำเภอดอนตูม จังหวัดนครปฐม

ก. ยุทธศาสตร์ชาติ ๒๐ ปี : ยุทธศาสตร์ที่ ๑ ด้านความมั่นคง , ยุทธศาสตร์ที่ ๒ ด้านการสร้างความสามารถในการแข่งขัน

ข. แผนพัฒนาเศรษฐกิจและสังคมแห่งชาติ ฉบับที่ ๑๓ : หมุดหมายที่ ๘ ไทยมีพื้นที่และเมืองอัจฉริยะที่น่าอยู่ ปลอดภัยเติบโตได้อย่างยั่งยืน

: หมุดหมายที่ ๕ ไทยเป็นประตูการค้าการลงทุนและยุทธศาสตร์ทางโลจิสติกส์ที่สำคัญของภูมิภาค

ค. Sustainable Development Goals : SDGs : เป้าหมายที่ ๙ สร้างโครงสร้างพื้นฐานที่มีความทนทาน ส่งเสริมการพัฒนาอุตสาหกรรมที่ครอบคลุมและยั่งยืน และส่งเสริมนวัตกรรม

ง. ยุทธศาสตร์จังหวัดนครปฐม : ยุทธศาสตร์ที่ ๑ พัฒนานครปฐมให้เป็นเมืองอัจฉริยะ (Smart City) โดยเน้นด้านการขนส่ง (Transport), เมืองหลวงแห่งอาหารและการท่องเที่ยว (Food Metropolis) และเมืองแห่งสุขภาพ (Healthy City) รองรับสังคมผู้สูงอายุ (Aging) และบริบทโลก (Global Content)

: ยุทธศาสตร์ที่ ๒ สร้างความแข็งแกร่งระดับพื้นที่ให้สามารถรองรับการขยายตัวทางเศรษฐกิจ และกระจายความเจริญ สร้างความสุขให้กับประชาชนในทุกระดับ

จ. ยุทธศาสตร์การพัฒนาขององค์กรปกครองส่วนท้องถิ่นในเขตจังหวัดนครปฐม : ยุทธศาสตร์ที่ ๖ การพัฒนาด้านการบริการสาธารณะ

๑. ยุทธศาสตร์เทศบาลตำบลสามง่าม : ยุทธศาสตร์การพัฒนาการมีบริการขั้นพื้นฐานและสิ่งแวดล้อมที่ดี

๑.๑ กลยุทธ์ : ก่อสร้าง ปรับปรุง บำรุงรักษา ถนน ซอย สะพาน ทางเท้า ท่อระบายน้ำ และซ่อมแซมปรับปรุง ระบบสาธารณูปโภคที่ได้รับความเสียหาย

๑. แผนงาน : อุตสาหกรรมและการโยธา

ที่	โครงการ	วัตถุประสงค์	เป้าหมาย (ผลผลิตของโครงการ)	งบประมาณและที่ผ่านมา					ตัวชี้วัด (KPI)	ผลที่คาดว่าจะได้รับ	หน่วยงานรับผิดชอบหลัก
				๒๕๖๖ (บาท)	๒๕๖๗ (บาท)	๒๕๖๘ (บาท)	๒๕๖๙ (บาท)	๒๕๗๐ (บาท)			
๑	โครงการก่อสร้างขุดฝังท่อระบายน้ำ บริเวณหลังบ้านพักตำรวจ หมู่ที่ ๑ ตำบลสามง่าม	เพื่อการระบายน้ำ ป้องกันน้ำท่วมในชุมชน	จ้างเหมาขุดฝังท่อระบายน้ำ คสล.มอก. ชั้น ๓ เส้นผ่านศูนย์กลาง ๐.๖๐ เมตร ยาว ๑๓๑ เมตร พร้อมบ่อพัก คสล. ทุกระยะ ๑๐ เมตร หรือตามสภาพพื้นที่ (ตามแบบแปลนเทศบาลกำหนด)	-	-	๒๓๕,๐๐๐	-	-	ร้อยละ ๘๐ ของประชาชนในชุมชนที่ได้รับประโยชน์ในการลดปัญหาน้ำท่วมขัง	ช่วยระบายน้ำที่ท่วมขังตามถนนในเขตชุมชนได้ดี	กองช่าง

แบบ ผ. ๐๒

๑. ยุทธศาสตร์เทศบาลตำบลสามง่าม : ยุทธศาสตร์การพัฒนาการมีบริการขั้นพื้นฐานและสิ่งแวดล้อมที่ดี

๑.๑ กลยุทธ์ : ก่อสร้าง ปรับปรุง บำรุงรักษา ถนน ซอย สะพาน ทางเท้า ท่อระบายน้ำ และซ่อมแซมปรับปรุง ระบบสาธารณูปโภคที่ได้รับความเสียหาย

๑. แผนงาน : อุตสาหกรรมและการโยธา

ที่	โครงการ	วัตถุประสงค์	เป้าหมาย (ผลผลิตของโครงการ)	งบประมาณและที่ผ่านมา					ตัวชี้วัด (KPI)	ผลที่คาดว่าจะได้รับ	หน่วยงานรับผิดชอบหลัก
				๒๕๖๖ (บาท)	๒๕๖๗ (บาท)	๒๕๖๘ (บาท)	๒๕๖๙ (บาท)	๒๕๗๐ (บาท)			
๒	โครงการก่อสร้างขุดฝังท่อระบายน้ำ พร้อมบ่อพักสายทางท้ายซอยถนนเศรษฐวิถี ซอย ๔ หมู่ที่ ๑ ตำบลสามง่าม	เพื่อการระบายน้ำป้องกันน้ำท่วมในชุมชน	จ้างเหมาขุดฝังท่อระบายน้ำ ระยะทาง ๔๙๐ เมตร โดยฝังท่อ คสล.มอก.ชั้น ๓ เส้นผ่านศูนย์กลาง ๐.๖๐ เมตร พร้อมบ่อพัก ทุกระยะ ๑๐ เมตร หรือตามสภาพพื้นที่ (ตามแบบแปลนเทศบาลกำหนด)	-	-	๑,๐๗๘,๐๐๐	-	-	ร้อยละ ๘๐ ของประชาชนในชุมชนที่ได้รับประโยชน์ในการลดปัญหาน้ำท่วมขัง	ช่วยระบายน้ำที่ท่วมขังตามถนนในเขตชุมชนได้ดี	กองช่าง
รวม	**๒ โครงการ**	-	-	-	-	**๑,๓๑๓,๐๐๐**	-	-	-	-	

แบบ ผ. ๐๒

๒. บัญชีโครงการพัฒนา

รายละเอียดโครงการพัฒนา
แผนพัฒนาท้องถิ่น (พ.ศ.๒๕๖๖ – ๒๕๗๐)
เทศบาลตำบลสามง่าม อำเภอดอนตูม จังหวัดนครปฐม

ก. ยุทธศาสตร์ชาติ ๒๐ ปี : ยุทธศาสตร์ที่ ๑ ด้านความมั่นคง , ยุทธศาสตร์ที่ ๒ ด้านการสร้างความสามารถในการแข่งขัน

ข. แผนพัฒนาเศรษฐกิจและสังคมแห่งชาติ ฉบับที่ ๑๓ : หมุดหมายที่ ๘ ไทยมีพื้นที่และเมืองอัจฉริยะที่น่าอยู่ ปลอดภัยเติบโตได้อย่างยั่งยืน

: หมุดหมายที่ ๕ ไทยเป็นประตูการค้าการลงทุนและยุทธศาสตร์ทางโลจิสติกส์ที่สำคัญของภูมิภาค

ค. Sustainable Development Goals : SDGs : เป้าหมายที่ ๙ สร้างโครงสร้างพื้นฐานที่มีความทนทาน ส่งเสริมการพัฒนาอุตสาหกรรมที่ครอบคลุมและยั่งยืน และส่งเสริมนวัตกรรม

ง. ยุทธศาสตร์จังหวัดนครปฐม : ยุทธศาสตร์ที่ ๑ พัฒนานครปฐมให้เป็นเมืองอัจฉริยะ (Smart City) โดยเน้นด้านการขนส่ง (Transport), เมืองหลวงแห่งอาหารและการท่องเที่ยว (Food Metropolis) และเมืองแห่งสุขภาพ (Healthy City) รองรับสังคมผู้สูงอายุ (Aging) และบริบทโลก (Global Content)

: ยุทธศาสตร์ที่ ๒ สร้างความแข็งแกร่งระดับพื้นที่ให้สามารถรองรับการขยายตัวทางเศรษฐกิจ และกระจายความเจริญ สร้างความสุขให้กับประชาชนในทุกระดับ

จ. ยุทธศาสตร์การพัฒนาขององค์กรปกครองส่วนท้องถิ่นในเขตจังหวัดนครปฐม : ยุทธศาสตร์ที่ ๖ การพัฒนาด้านการบริการสาธารณะ

๑. ยุทธศาสตร์เทศบาลตำบลสามง่าม : ยุทธศาสตร์การพัฒนาการมีบริการขั้นพื้นฐานและสิ่งแวดล้อมที่ดี

๑.๑ กลยุทธ์ : ก่อสร้าง ปรับปรุง บำรุงรักษา ถนน ซอย สะพาน ทางเท้า ท่อระบายน้ำ และซ่อมแซมปรับปรุง ระบบสาธารณูปโภคที่ได้รับความเสียหาย

๑. แผนงาน : อุตสาหกรรมและการโยธา

ที่	โครงการ	วัตถุประสงค์	เป้าหมาย (ผลผลิตของโครงการ)	งบประมาณและที่ผ่านมา					ตัวชี้วัด (KPI)	ผลที่คาดว่าจะได้รับ	หน่วยงานรับผิดชอบหลัก
				๒๕๖๖ (บาท)	๒๕๖๗ (บาท)	๒๕๖๘ (บาท)	๒๕๖๙ (บาท)	๒๕๗๐ (บาท)			
๑	โครงการก่อสร้างถนนคอนกรีตเสริมเหล็ก สายทางถนนเศรษฐวิถี ซอย ๔ ถนนเลียบคลองชลประทาน (ฝั่งขวา) หมู่ที่ ๑ ตำบลสามง่าม	๑. เพื่อก่อสร้างถนนให้มีประสิทธิภาพดีขึ้นและได้มาตรฐาน ๒. เพื่อแก้ไขปัญหาจราจรและรองรับการเจริญเติบโตของชุมชนในเขตเทศบาลฯ ๓. เพื่อให้การขยายตัวของเมืองเป็นไปอย่างมีระบบตามผังเมือง	ขนาดผิวจราจร กว้าง ๔ เมตร ยาว ๒๐๐ เมตร หนา ๐.๑๕ เมตร หรือตามสภาพพื้นที่ **- พิกัดทางภูมิศาสตร์** **<u>จุดเริ่มต้นโครงการ</u>** N ๑๕๔๓๒๔๒ E ๖๑๖๗๑๙ **<u>จุดสิ้นสุดโครงการ</u>** N ๑๕๔๓๐๖๙ E ๖๑๖๖๕๒	-	-	-	๖๐๐,๐๐๐	-	ร้อยละ ๘๐ ของประชาชนได้รับความสะดวกในการใช้ถนนเดินทางสัญจรไปมา	การคมนาคมสะดวกรวดเร็วและปลอดภัย ในชีวิตและทรัพย์สิน	กองช่าง

๑. ยุทธศาสตร์เทศบาลตำบลสามง่าม : ยุทธศาสตร์การพัฒนาการมีบริการขั้นพื้นฐานและสิ่งแวดล้อมที่ดี

๑.๑ กลยุทธ์ : ก่อสร้าง ปรับปรุง บำรุงรักษา ถนน ซอย สะพาน ทางเท้า ท่อระบายน้ำ และซ่อมแซมปรับปรุง ระบบสาธารณูปโภคที่ได้รับความเสียหาย

๑. แผนงาน : อุตสาหกรรมและการโยธา

ที่	โครงการ	วัตถุประสงค์	เป้าหมาย (ผลผลิตของโครงการ)	งบประมาณและที่ผ่านมา					ตัวชี้วัด (KPI)	ผลที่คาดว่าจะได้รับ	หน่วยงานรับผิดชอบหลัก
				๒๕๖๖ (บาท)	๒๕๖๗ (บาท)	๒๕๖๘ (บาท)	๒๕๖๙ (บาท)	๒๕๗๐ (บาท)			
๒	โครงการก่อสร้างถนนคอนกรีตเสริมเหล็ก สายทางถนนเศรษฐวิถี ซอย ๔/๒ หมู่ที่ ๑ ตำบลสามง่าม	๑. เพื่อก่อสร้างถนนให้มีประสิทธิภาพดีขึ้นและได้มาตรฐาน ๒. เพื่อแก้ไขปัญหาจราจรและรองรับการเจริญเติบโตของชุมชนในเขตเทศบาลฯ ๓. เพื่อให้การขยายตัวของเมืองเป็นไปอย่างมีระบบตามผังเมือง	ขนาดผิวจราจร กว้าง ๔ เมตร ยาว ๕๐ เมตร หนา ๐.๑๕ เมตร คิดเป็นพื้นที่ไม่น้อยกว่า ๒๐๐ ตารางเมตร (ตามแบบแปลนเทศบาลกำหนด)	-	-	-	๑๖๐,๐๐๐	-	ร้อยละ ๘๐ ของประชาชนได้รับความสะดวกในการใช้ถนนเดินทางสัญจรไปมา	การคมนาคมสะดวกรวดเร็วและปลอดภัย ในชีวิตและทรัพย์สิน	กองช่าง
๓	โครงการก่อสร้างถนนหินคลุกบดอัด สายทางถนนดอนตูม-หนองปลาไหล ถนนคงทองซอย ๓/๒ (ซอยต้นโพธิ์ จากหลังบ้านนางเพียร จำปาอ่อน) หมู่ที่ ๑ ตำบลสามง่าม	๑. เพื่อก่อสร้างถนนให้มีประสิทธิภาพดีขึ้นและได้มาตรฐาน ๒. เพื่อแก้ไขปัญหาจราจรและรองรับการเจริญเติบโตของชุมชนในเขตเทศบาลฯ ๓. เพื่อให้การขยายตัวของเมืองเป็นไปอย่างมีระบบตามผังเมือง	ขนาดผิวจราจร กว้าง ๔ เมตร ยาว ๒๐๐ เมตร หนา ๐.๒๐ เมตร หรือตามสภาพพื้นที่ คิดเป็นพื้นที่ ๘๐๐ ตารางเมตร **- พิกัดทางภูมิศาสตร์** **<u>จุดเริ่มต้นโครงการ</u>** N ๑๕๔๓๗๗๓ E ๖๑๖๒๗๙ **<u>จุดสิ้นสุดโครงการ</u>** N ๑๕๔๓๙๔๕ E ๖๑๖๑๗๓	-	-	-	๓๒๐,๐๐๐	-	ร้อยละ ๘๐ ของประชาชนได้รับความสะดวกในการใช้ถนนเดินทางสัญจรไปมา	การคมนาคมสะดวกรวดเร็วและปลอดภัย ในชีวิตและทรัพย์สิน	กองช่าง

แบบ ผ. ๐๒

๑. ยุทธศาสตร์เทศบาลตำบลสามง่าม : ยุทธศาสตร์การพัฒนาการมีบริการขั้นพื้นฐานและสิ่งแวดล้อมที่ดี

๑.๑ กลยุทธ์ : ก่อสร้าง ปรับปรุง บำรุงรักษา ถนน ซอย สะพาน ทางเท้า ท่อระบายน้ำ และซ่อมแซมปรับปรุง ระบบสาธารณูปโภคที่ได้รับความเสียหาย

๑. แผนงาน : อุตสาหกรรมและการโยธา

ที่	โครงการ	วัตถุประสงค์	เป้าหมาย (ผลผลิตของโครงการ)	งบประมาณและที่ผ่านมา					ตัวชี้วัด (KPI)	ผลที่คาดว่าจะได้รับ	หน่วยงานรับผิดชอบหลัก
				๒๕๖๖ (บาท)	๒๕๖๗ (บาท)	๒๕๖๘ (บาท)	๒๕๖๙ (บาท)	๒๕๗๐ (บาท)			
๔	โครงการปรับปรุงซ่อมแซมถนนลาดยางแอสฟัลท์ติกคอนกรีต สายทางโรงเจต้นสำโรง หมู่ที่ ๓ ตำบลสามง่าม	๑. เพื่อปรับปรุงซ่อมแซมถนนให้มีประสิทธิภาพดีขึ้นและได้มาตรฐาน ๒. เพื่อแก้ไขปัญหาจราจรและรองรับการเจริญ เติบโตของชุมชนในเขตเทศบาลฯ ๓. เพื่อให้การขยายตัวของเมืองเป็นไปอย่างมีระบบตามผังเมือง	ขนาดผิวจราจร กว้าง ๔ เมตร ยาว ๔๔๕ เมตร หนา ๐.๐๕ เมตร ไหล่ทางตามสภาพพื้นที่ คิดเป็นพื้นที่ ๑,๗๘๐ ตารางเมตร (ตามแบบแปลนเทศบาลกำหนด) **- พิกัดทางภูมิศาสตร์** **<u>จุดเริ่มต้นโครงการ</u>** N ๑๕๔๔๗๐๐ E ๖๑๘๑๘๕ **<u>จุดสิ้นสุดโครงการ</u>** N ๑๕๔๔๔๙๖ E ๖๑๘๐๔๒	-	-	-	๗๑๒,๐๐๐	-	ร้อยละ ๘๐ ของประชาชนได้รับความสะดวกในการใช้ถนนเดินทางสัญจรไปมา	การคมนาคมสะดวกรวดเร็วและปลอดภัย ในชีวิตและทรัพย์สิน	กองช่าง

๑. ยุทธศาสตร์เทศบาลตำบลสามง่าม : ยุทธศาสตร์การพัฒนาการมีบริการขั้นพื้นฐานและสิ่งแวดล้อมที่ดี

๑.๑ กลยุทธ์ : ก่อสร้าง ปรับปรุง บำรุงรักษา ถนน ซอย สะพาน ทางเท้า ท่อระบายน้ำ และซ่อมแซมปรับปรุง ระบบสาธารณูปโภคที่ได้รับความเสียหาย

๑. แผนงาน : อุตสาหกรรมและการโยธา

ที่	โครงการ	วัตถุประสงค์	เป้าหมาย (ผลผลิตของโครงการ)	งบประมาณและที่ผ่านมา					ตัวชี้วัด (KPI)	ผลที่คาดว่าจะได้รับ	หน่วยงานรับผิดชอบหลัก
				๒๕๖๖ (บาท)	๒๕๖๗ (บาท)	๒๕๖๘ (บาท)	๒๕๖๙ (บาท)	๒๕๗๐ (บาท)			
๕	โครงการปรับปรุงซ่อมแซมถนนลาดยางแอสฟัลท์ติกคอนกรีต สายทางถนนสามง่าม-ตะโกสูง ซอย ๕ หมู่ที่ ๕ ตำบลสามง่าม	๑. เพื่อปรับปรุงซ่อมแซมถนนให้มีประสิทธิภาพดีขึ้นและได้มาตรฐาน ๒. เพื่อแก้ไขปัญหาจราจรและรองรับการเจริญ เติบโตของชุมชนในเขตเทศบาลฯ ๓. เพื่อให้การขยายตัวของเมืองเป็นไปอย่างมีระบบตามผังเมือง	ขนาดผิวจราจร กว้าง ๔ และ ๖ เมตร ยาว ๙๕๐ เมตร หนา ๐.๐๕ เมตร พร้อมตีเส้นจราจร (ตามแบบแปลนเทศบาลกำหนด)	-	-	-	๑,๕๐๐,๐๐๐	-	ร้อยละ ๘๐ ของประชาชนได้รับความสะดวกในการใช้ถนนเดินทางสัญจรไปมา	การคมนาคมสะดวกรวดเร็วและปลอดภัยในชีวิตและทรัพย์สิน	กองช่าง

๑. ยุทธศาสตร์เทศบาลตำบลสามง่าม : ยุทธศาสตร์การพัฒนาการมีบริการขั้นพื้นฐานและสิ่งแวดล้อมที่ดี

๑.๑ กลยุทธ์ : ก่อสร้าง ปรับปรุง บำรุงรักษา ถนน ซอย สะพาน ทางเท้า ท่อระบายน้ำ และซ่อมแซมปรับปรุง ระบบสาธารณูปโภคที่ได้รับความเสียหาย

๑. แผนงาน : อุตสาหกรรมและการโยธา

ที่	โครงการ	วัตถุประสงค์	เป้าหมาย (ผลผลิตของโครงการ)	งบประมาณและที่ผ่านมา					ตัวชี้วัด (KPI)	ผลที่คาดว่าจะได้รับ	หน่วยงานรับผิดชอบหลัก
				๒๕๖๖ (บาท)	๒๕๖๗ (บาท)	๒๕๖๘ (บาท)	๒๕๖๙ (บาท)	๒๕๗๐ (บาท)			
๖	โครงการก่อสร้างถนนคอนกรีตเสริมเหล็ก พร้อมฝังท่อระบายน้ำ สายทางถนนสามง่าม-ตะโกสูง ซอย ๗ หมู่ที่ ๕ ตำบลสามง่าม	๑. เพื่อก่อสร้างถนนให้มีประสิทธิภาพดีขึ้นและได้มาตรฐาน ๒. เพื่อแก้ไขปัญหาจราจรและรองรับการเจริญ เติบโตของชุมชนในเขตเทศบาลฯ ๓. เพื่อให้การขยายตัวของเมืองเป็นไปอย่างมีระบบตามผังเมือง	ขนาดผิวจราจร กว้าง ๕ เมตร ยาว ๑๐๐ เมตร หนา ๐.๑๕ เมตร คิดเป็นพื้นที่ ๕๐๐ ตารางเมตร พร้อมฝังท่อระบายน้ำ คสล. มอก. ชั้น ๓ ขนาดเส้นผ่านศูนย์กลาง ๐.๖๐ เมตร ยาว ๑๐๐ เมตร พร้อมบ่อพักทุกระยะ ๑๐ เมตร หรือตามสภาพพื้นที่ (ตามแบบแปลนเทศบาลกำหนด) **- พิกัดทางภูมิศาสตร์** **<u>จุดเริ่มต้นโครงการ</u>** N ๑๕๔๓๘๐๐ E ๖๑๖๗๗๕ **<u>จุดสิ้นสุดโครงการ</u>** N ๑๕๔๓๗๙๐ E ๖๑๖๖๗๕	-	-	-	๖๒๐,๐๐๐	-	ร้อยละ ๘๐ ของประชาชนได้รับความสะดวกในการใช้ถนนเดินทางสัญจรไปมา	การคมนาคมสะดวกรวดเร็วและปลอดภัยในชีวิตและทรัพย์สิน	กองช่าง

๑. ยุทธศาสตร์เทศบาลตำบลสามง่าม : ยุทธศาสตร์การพัฒนาการมีบริการขั้นพื้นฐานและสิ่งแวดล้อมที่ดี

๑.๑ กลยุทธ์ : ก่อสร้าง ปรับปรุง บำรุงรักษา ถนน ซอย สะพาน ทางเท้า ท่อระบายน้ำ และซ่อมแซมปรับปรุง ระบบสาธารณูปโภคที่ได้รับความเสียหาย

๑. แผนงาน : อุตสาหกรรมและการโยธา

ที่	โครงการ	วัตถุประสงค์	เป้าหมาย (ผลผลิตของโครงการ)	งบประมาณและที่ผ่านมา					ตัวชี้วัด (KPI)	ผลที่คาดว่าจะได้รับ	หน่วยงานรับผิดชอบหลัก
				๒๕๖๖ (บาท)	๒๕๖๗ (บาท)	๒๕๖๘ (บาท)	๒๕๖๙ (บาท)	๒๕๗๐ (บาท)			
๗	โครงการปรับปรุงซ่อมแซมถนนลาดยางแอสฟัลท์ติกคอนกรีต สายทางถนนสามง่าม-ตะโกสูง ซอย ๑๖ หมู่ที่ ๖ ตำบลสามง่าม	๑. เพื่อปรับปรุงซ่อมแซมถนนให้มีประสิทธิภาพดีขึ้นและได้มาตรฐาน ๒. เพื่อแก้ไขปัญหาจราจรและรองรับการเจริญเติบโตของชุมชนในเขตเทศบาลฯ ๓. เพื่อให้การขยายตัวของเมืองเป็นไปอย่างมีระบบตามผังเมือง	ขนาดผิวจราจร กว้าง ๕ เมตร ยาว ๔๕๐ เมตร หนา ๐.๐๕ เมตรไหล่ทางตามสภาพพื้นที่ คิดเป็นพื้นที่ ๒,๒๕๐ ตารางเมตร **- พิกัดทางภูมิศาสตร์** **<u>จุดเริ่มต้นโครงการ</u>** N ๑๕๔๗๑๑๓ E ๖๑๕๖๒๑ **<u>จุดสิ้นสุดโครงการ</u>** N ๑๕๔๗๕๒๙ E ๖๑๕๖๑๓	-	-	-	๙๐๐,๐๐๐	-	ร้อยละ ๘๐ ของประชาชนได้รับความสะดวกในการใช้ถนนเดินทางสัญจรไปมา	การคมนาคมสะดวกรวดเร็วและปลอดภัย ในชีวิตและทรัพย์สิน	กองช่าง
๘	โครงการปรับปรุงซ่อมแซมถนนลาดยางแอสฟัลท์ติกคอนกรีต สายทางเข้าหมู่บ้านเกาะกลาง หมู่ที่ ๗ ตำบลสามง่าม	๑. เพื่อปรับปรุงซ่อมแซมถนนให้มีประสิทธิภาพดีขึ้นและได้มาตรฐาน ๒. เพื่อแก้ไขปัญหาจราจรและรองรับการเจริญเติบโตของชุมชนในเขตเทศบาลฯ ๓. เพื่อให้การขยายตัวของเมืองเป็นไปอย่างมีระบบตามผังเมือง	ขนาดผิวจราจร กว้าง ๕ เมตร ยาว ๘๑๕ เมตร หนา ๐.๐๕ เมตร ไหล่ทางตามสภาพพื้นที่ คิดเป็นพื้นที่ไม่น้อยกว่า ๖,๕๒๐ ตารางเมตร (ตามแบบแปลนเทศบาลกำหนด) **- พิกัดทางภูมิศาสตร์** **<u>จุดเริ่มต้นโครงการ</u>** N ๑๕๔๓๖๓๕ E ๖๑๙๕๔๐ **<u>จุดสิ้นสุดโครงการ</u>** N ๑๕๔๓๔๒๑ E ๖๑๙๑๙๕	-	-	-	๑,๖๓๐,๐๐๐	-	ร้อยละ ๘๐ ของประชาชนได้รับความสะดวกในการใช้ถนนเดินทางสัญจรไปมา	การคมนาคมสะดวกรวดเร็วและปลอดภัย ในชีวิตและทรัพย์สิน	กองช่าง

๑. ยุทธศาสตร์เทศบาลตำบลสามง่าม : ยุทธศาสตร์การพัฒนาการมีบริการขั้นพื้นฐานและสิ่งแวดล้อมที่ดี

๑.๑ กลยุทธ์ : ก่อสร้าง ปรับปรุง บำรุงรักษา ถนน ซอย สะพาน ทางเท้า ท่อระบายน้ำ และซ่อมแซมปรับปรุง ระบบสาธารณูปโภคที่ได้รับความเสียหาย

๑. แผนงาน : อุตสาหกรรมและการโยธา

ที่	โครงการ	วัตถุประสงค์	เป้าหมาย (ผลผลิตของโครงการ)	งบประมาณและที่ผ่านมา					ตัวชี้วัด (KPI)	ผลที่คาดว่าจะได้รับ	หน่วยงานรับผิดชอบหลัก
				๒๕๖๖ (บาท)	๒๕๖๗ (บาท)	๒๕๖๘ (บาท)	๒๕๖๙ (บาท)	๒๕๗๐ (บาท)			
๙	โครงการก่อสร้างสะพาน คสล. ข้ามคลองกระดานทอง หมู่ที่ ๘ ตำบลสามง่าม	เพื่อให้ประชาชนได้มีสะพานในการคมนาคมอย่างสะดวกรวดเร็ว	ขนาดสะพาน กว้าง ๗ เมตร ยาว ๑๒ เมตร หรือตามสภาพพื้นที่ (ตามแบบแปลนเทศบาลกำหนด)	-	-	-	๑,๒๐๐,๐๐๐	-	ร้อยละ ๘๐ ของประชาชนได้รับความสะดวกในการใช้สะพานเดินทางสัญจรไปมา	การคมนาคมสะดวกรวดเร็วและปลอดภัย ในชีวิตและทรัพย์สิน	กองช่าง
๑๐	โครงการปรับปรุงซ่อมแซมถนนลาดยางแอสฟัลท์ติกคอนกรีต สายทางถนนซอยกอไผ่ หมู่ที่ ๘ ตำบลสามง่าม	๑. เพื่อปรับปรุงซ่อมแซมถนนให้มีประสิทธิภาพดีขึ้นและได้มาตรฐาน ๒. เพื่อแก้ไขปัญหาจราจรและรองรับการเจริญเติบโตของชุมชนในเขตเทศบาลฯ ๓. เพื่อให้การขยายตัวของเมืองเป็นไปอย่างมีระบบตามผังเมือง	ขนาดผิวจราจร กว้าง ๔ เมตร ยาว ๑๗๒ เมตร หนา ๐.๐๕ เมตร ไหล่ทางตามสภาพพื้นที่คิดเป็นพื้นที่ไม่น้อยกว่า ๖๘๘ ตารางเมตร (ตามแบบแปลนเทศบาลกำหนด) **- พิกัดทางภูมิศาสตร์** **<u>จุดเริ่มต้นโครงการ</u>** N ๑๕๔๕๔๙๙ E ๖๑๕๔๙๐ **<u>จุดสิ้นสุดโครงการ</u>** N ๑๕๔๕๕๖๙ E ๖๑๕๓๓๗	-	-	-	๒๗๕,๐๐๐	-	ร้อยละ ๘๐ ของประชาชนได้รับความสะดวกในการใช้ถนนเดินทางสัญจรไปมา	การคมนาคมสะดวกรวดเร็วและปลอดภัย ในชีวิตและทรัพย์สิน	กองช่าง

๑. ยุทธศาสตร์เทศบาลตำบลสามง่าม : ยุทธศาสตร์การพัฒนาการมีบริการขั้นพื้นฐานและสิ่งแวดล้อมที่ดี

๑.๑ กลยุทธ์ : ก่อสร้าง ปรับปรุง บำรุงรักษา ถนน ซอย สะพาน ทางเท้า ท่อระบายน้ำ และซ่อมแซมปรับปรุง ระบบสาธารณูปโภคที่ได้รับความเสียหาย

๑. แผนงาน : อุตสาหกรรมและการโยธา

ที่	โครงการ	วัตถุประสงค์	เป้าหมาย (ผลผลิตของโครงการ)	งบประมาณและที่ผ่านมา					ตัวชี้วัด (KPI)	ผลที่คาดว่าจะได้รับ	หน่วยงานรับผิดชอบหลัก
				๒๕๖๖ (บาท)	๒๕๖๗ (บาท)	๒๕๖๘ (บาท)	๒๕๖๙ (บาท)	๒๕๗๐ (บาท)			
๑๑	โครงการปรับปรุงซ่อมแซมถนนลาดยางแอสฟัลท์ติกคอนกรีต เลียบคลองชลประทานไปบ่อขยะเทศบาลฯ หมู่ที่ ๒ - หมู่ที่ ๑๒ ตำบลสามง่าม	๑. เพื่อปรับปรุงซ่อมแซมถนนให้มีประสิทธิภาพดีขึ้นและได้มาตรฐาน ๒. เพื่อแก้ไขปัญหาจราจรและรองรับการเจริญเติบโตของชุมชนในเขตเทศบาลฯ ๓. เพื่อให้การขยายตัวของเมืองเป็นไปอย่างมีระบบตามผังเมือง	ขนาดผิวจราจร กว้าง ๖ เมตร ยาว ๑,๖๐๐ เมตร หนา ๐.๐๕ เมตร ไหล่ทางไพร์มโค้ท ข้างละ ๐.๕๐ เมตร หรือตามสภาพพื้นที่ไม่น้อยกว่า ๙,๖๐๐ ตารางเมตร **- พิกัดทางภูมิศาสตร์** **<u>จุดเริ่มต้นโครงการ</u>** N ๑๕๔๕๔๑๕ E ๖๑๗๑๙๒ **<u>จุดสิ้นสุดโครงการ</u>** N ๑๕๔๖๘๖๙ E ๖๑๖๖๑๘	-	-	-	๓,๘๐๐,๐๐๐	-	ร้อยละ ๘๐ ของประชาชนได้รับความสะดวกในการใช้ถนนเดินทางสัญจรไปมา	การคมนาคมสะดวกรวดเร็วและปลอดภัย ในชีวิตและทรัพย์สิน	กองช่าง

๑. ยุทธศาสตร์เทศบาลตำบลสามง่าม : ยุทธศาสตร์การพัฒนาการมีบริการขั้นพื้นฐานและสิ่งแวดล้อมที่ดี

๑.๑ กลยุทธ์ : ก่อสร้าง ปรับปรุง บำรุงรักษา ถนน ซอย สะพาน ทางเท้า ท่อระบายน้ำ และซ่อมแซมปรับปรุง ระบบสาธารณูปโภคที่ได้รับความเสียหาย

๑. แผนงาน : อุตสาหกรรมและการโยธา

ที่	โครงการ	วัตถุประสงค์	เป้าหมาย (ผลผลิตของโครงการ)	งบประมาณและที่ผ่านมา					ตัวชี้วัด (KPI)	ผลที่คาดว่าจะได้รับ	หน่วยงานรับผิดชอบหลัก
				๒๕๖๖ (บาท)	๒๕๖๗ (บาท)	๒๕๖๘ (บาท)	๒๕๖๙ (บาท)	๒๕๗๐ (บาท)			
๑๒	โครงการก่อสร้างถนนคอนกรีตเสริมเหล็ก ซอยบ้านนายหลอย ตันมณีกุล หมู่ที่ ๑ ตำบลลำลูกบัว	๑. เพื่อก่อสร้างถนนให้มีประสิทธิภาพดีขึ้นและได้มาตรฐาน ๒. เพื่อแก้ไขปัญหาจราจรและรองรับการเจริญเติบโตของชุมชนในเขตเทศบาลฯ ๓. เพื่อให้การขยายตัวของเมืองเป็นไปอย่างมีระบบตามผังเมือง	ขนาดผิวจราจร กว้าง ๔ เมตร ยาว ๕๐ เมตร หนา ๐.๑๕ เมตร หรือตามสภาพพื้นที่ (ตามแบบแปลนเทศบาลกำหนด) **- พิกัดทางภูมิศาสตร์** **<u>จุดเริ่มต้นโครงการ</u>** N ๑๕๔๖๔๗๙ E ๖๑๗๕๑๗ **<u>จุดสิ้นสุดโครงการ</u>** N ๑๕๔๖๕๓๐ E ๖๑๗๕๓๑	-	-	-	๑๔๐,๔๐๐	-	ร้อยละ ๘๐ ของประชาชนได้รับความสะดวกในการใช้ถนนเดินทางสัญจรไปมา	การคมนาคมสะดวกรวดเร็วและปลอดภัยในชีวิตและทรัพย์สิน	กองช่าง

๑. ยุทธศาสตร์เทศบาลตำบลสามง่าม : ยุทธศาสตร์การพัฒนาการมีบริการขั้นพื้นฐานและสิ่งแวดล้อมที่ดี

๑.๑ กลยุทธ์ : ก่อสร้าง ปรับปรุง บำรุงรักษา ถนน ซอย สะพาน ทางเท้า ท่อระบายน้ำ และซ่อมแซมปรับปรุง ระบบสาธารณูปโภคที่ได้รับความเสียหาย

๑. แผนงาน : อุตสาหกรรมและการโยธา

ที่	โครงการ	วัตถุประสงค์	เป้าหมาย (ผลผลิตของโครงการ)	งบประมาณและที่ผ่านมา					ตัวชี้วัด (KPI)	ผลที่คาดว่าจะได้รับ	หน่วยงานรับผิดชอบหลัก
				๒๕๖๖ (บาท)	๒๕๖๗ (บาท)	๒๕๖๘ (บาท)	๒๕๖๙ (บาท)	๒๕๗๐ (บาท)			
๑๓	โครงการปรับปรุงซ่อมแซมถนนลาดยางแอสฟัลท์ติกคอนกรีต สายทางถนนเศรษฐวิถี ซอย ๒๑ หมู่ที่ ๓ ตำบลลำลูกบัว	๑. เพื่อปรับปรุงซ่อมแซมถนนให้มีประสิทธิภาพดีขึ้นและได้มาตรฐาน ๒. เพื่อแก้ไขปัญหาจราจรและรองรับการเจริญเติบโตของชุมชนในเขตเทศบาลฯ ๓. เพื่อให้การขยายตัวของเมืองเป็นไปอย่างมีระบบตามผังเมือง	ขนาดผิวจราจร กว้าง ๔ เมตร ยาว ๔๐๐ เมตร หนา ๐.๐๕ เมตร ไหล่ทางไพร์มโค้ท ข้างละ ๐.๕๐ เมตร หรือตามสภาพพื้นที่ คิดเป็นพื้นที่ ๑,๖๐๐ ตารางเมตร **- พิกัดทางภูมิศาสตร์** **<u>จุดเริ่มต้นโครงการ</u>** N ๑๕๕๑๘๙๕ E ๖๑๘๑๘๐ **<u>จุดสิ้นสุดโครงการ</u>** N ๑๕๕๑๘๗๑ E ๖๑๗๘๗๕	-	-	-	๖๔๐,๐๐๐	-	ร้อยละ ๘๐ ของประชาชนได้รับความสะดวกในการใช้ถนนเดินทางสัญจรไปมา	การคมนาคมสะดวกรวดเร็วและปลอดภัย ในชีวิตและทรัพย์สิน	กองช่าง
รวม	**๑๓ โครงการ**	-	-	-	-	-	**๑๒,๔๙๗,๔๐๐**	-	-	-	

๒. บัญชีโครงการพัฒนา

รายละเอียดโครงการพัฒนา
แผนพัฒนาท้องถิ่น (พ.ศ.๒๕๖๖ – ๒๕๗๐)
เทศบาลตำบลสามง่าม อำเภอดอนตูม จังหวัดนครปฐม

ก. ยุทธศาสตร์ชาติ ๒๐ ปี : ยุทธศาสตร์ที่ ๑ ด้านความมั่นคง , ยุทธศาสตร์ที่ ๒ ด้านการสร้างความสามารถในการแข่งขัน

ข. แผนพัฒนาเศรษฐกิจและสังคมแห่งชาติ ฉบับที่ ๑๓ : หมุดหมายที่ ๘ ไทยมีพื้นที่และเมืองอัจฉริยะที่น่าอยู่ ปลอดภัยเติบโตได้อย่างยั่งยืน

: หมุดหมายที่ ๕ ไทยเป็นประตูการค้าการลงทุนและยุทธศาสตร์ทางโลจิสติกส์ที่สำคัญของภูมิภาค

ค. Sustainable Development Goals : SDGs : เป้าหมายที่ ๙ สร้างโครงสร้างพื้นฐานที่มีความทนทาน ส่งเสริมการพัฒนาอุตสาหกรรมที่ครอบคลุมและยั่งยืน และส่งเสริมนวัตกรรม

ง. ยุทธศาสตร์จังหวัดนครปฐม : ยุทธศาสตร์ที่ ๑ พัฒนานครปฐมให้เป็นเมืองอัจฉริยะ (Smart City) โดยเน้นด้านการขนส่ง (Transport), เมืองหลวงแห่งอาหารและการท่องเที่ยว (Food Metropolis) และเมืองแห่งสุขภาพ (Healthy City) รองรับสังคมผู้สูงอายุ (Aging) และบริบทโลก (Global Content)

: ยุทธศาสตร์ที่ ๒ สร้างความแข็งแกร่งระดับพื้นที่ให้สามารถรองรับการขยายตัวทางเศรษฐกิจ และกระจายความเจริญ สร้างความสุขให้กับประชาชนในทุกระดับ

จ. ยุทธศาสตร์การพัฒนาขององค์กรปกครองส่วนท้องถิ่นในเขตจังหวัดนครปฐม : ยุทธศาสตร์ที่ ๖ การพัฒนาด้านการบริการสาธารณะ

๑. ยุทธศาสตร์เทศบาลตำบลสามง่าม : ยุทธศาสตร์การพัฒนาการมีบริการขั้นพื้นฐานและสิ่งแวดล้อมที่ดี

๑.๑ กลยุทธ์ : ก่อสร้าง ปรับปรุง บำรุงรักษา ถนน ซอย สะพาน ทางเท้า ท่อระบายน้ำ และซ่อมแซมปรับปรุง ระบบสาธารณูปโภคที่ได้รับความเสียหาย

๑. แผนงาน : อุตสาหกรรมและการโยธา

ที่	โครงการ	วัตถุประสงค์	เป้าหมาย (ผลผลิตของโครงการ)	งบประมาณและที่ผ่านมา					ตัวชี้วัด (KPI)	ผลที่คาดว่าจะได้รับ	หน่วยงานรับผิดชอบหลัก
				๒๕๖๖ (บาท)	๒๕๖๗ (บาท)	๒๕๖๘ (บาท)	๒๕๖๙ (บาท)	๒๕๗๐ (บาท)			
๑	โครงการขุดฝังท่อระบายน้ำ สายทางแยกการประปา ถึงบ่อหลาคลองชลประทาน หมู่ที่ ๑ ตำบลสามง่าม	เพื่อการระบายน้ำ ป้องกันน้ำท่วมในชุมชน	จ้างเหมาขุดฝังท่อระบายน้ำ คสล. มอก. ชั้น ๓ ขนาดเส้นผ่านศูนย์กลาง ๐.๖๐ เมตร ระยะทาง ๕๙๐ เมตร พร้อมบ่อพักทุกระยะ ๑๐ เมตร หรือตามสภาพพื้นที่	-	-	-	๑,๑๘๐,๐๐๐	-	ร้อยละ ๘๐ ของประชาชนในชุมชนที่ได้รับประโยชน์ในการลดปัญหาน้ำท่วมขัง	ช่วยระบายน้ำที่ท่วมขังตามถนนในเขตชุมชนได้ดี	กองช่าง
๒	โครงการขุดฝังท่อระบายน้ำ คสล. หมู่ที่ ๓ ตำบลสามง่าม ซอยบ้านผู้ช่วยบุญช่วย แซ่เจี่ย	เพื่อการระบายน้ำ ป้องกันน้ำท่วมในชุมชน	จ้างเหมาขุดฝังท่อระบายน้ำ โดยฝังท่อ คสล.มอก. ชั้น ๓ ขนาดเส้นผ่านศูนย์กลาง ๐.๖๐ เมตร พร้อมบ่อพักทุกระยะ ๑๐ เมตร หรือตามสภาพพื้นที่ ระยะทางรวม ๒๖๐ เมตร	-	-	-	๕๒๐,๐๐๐	-	ร้อยละ ๘๐ ของประชาชนในชุมชนที่ได้รับประโยชน์ในการลดปัญหาน้ำท่วมขัง	ช่วยระบายน้ำที่ท่วมขังตามถนนในเขตชุมชนได้ดี	กองช่าง

๑. ยุทธศาสตร์เทศบาลตำบลสามง่าม : ยุทธศาสตร์การพัฒนาการมีบริการขั้นพื้นฐานและสิ่งแวดล้อมที่ดี

๑.๑ กลยุทธ์ : ก่อสร้าง ปรับปรุง บำรุงรักษา ถนน ซอย สะพาน ทางเท้า ท่อระบายน้ำ และซ่อมแซมปรับปรุง ระบบสาธารณูปโภคที่ได้รับความเสียหาย

๑. แผนงาน : อุตสาหกรรมและการโยธา

ที่	โครงการ	วัตถุประสงค์	เป้าหมาย (ผลผลิตของโครงการ)	งบประมาณและที่ผ่านมา					ตัวชี้วัด (KPI)	ผลที่คาดว่าจะได้รับ	หน่วยงานรับผิดชอบหลัก
				๒๕๖๖ (บาท)	๒๕๖๗ (บาท)	๒๕๖๘ (บาท)	๒๕๖๙ (บาท)	๒๕๗๐ (บาท)			
๓	โครงการขุดฝังท่อระบายน้ำ คสล. จากทางแยกประปา ถึงบ้านนายบุญชู รุ่งเรือง หมู่ที่ ๔ ตำบลสามง่าม	เพื่อการระบายน้ำป้องกันน้ำท่วมในชุมชน	จ้างเหมาขุดฝังท่อระบายน้ำโดยฝังท่อ คสล.มอก. ชั้น ๓ ขนาดเส้นผ่านศูนย์กลาง ๐.๖๐ เมตร พร้อมบ่อพักทุกระยะ ๑๐ เมตร หรือตามสภาพพื้นที่ ระยะทางรวม ๒๕๐ เมตร	-	-	-	๖๐๐,๐๐๐	-	ร้อยละ ๘๐ ของประชาชนในชุมชนที่ได้รับประโยชน์ในการลดปัญหาน้ำท่วมขัง	ช่วยระบายน้ำที่ท่วมขังตามถนนในเขตชุมชนได้ดี	กองช่าง
๔	โครงการขุดลอกเลนในท่อระบายน้ำ หมู่บ้านสมเจริญ หมู่ที่ ๔ ตำบลสามง่าม	เพื่อการระบายน้ำป้องกันน้ำท่วมในชุมชน	จ้างเหมาขุดลอกเลนในท่อระบายน้ำ คสล. ขนาดเส้นผ่านศูนย์กลาง ๐.๖๐ เมตร ระยะทาง ๑,๐๐๐ เมตร	-	-	-	๘๐๐,๐๐๐	-	ร้อยละ ๘๐ ของประชาชนในชุมชนที่ได้รับประโยชน์ในการลดปัญหาน้ำท่วมขัง	ระบายน้ำได้ดี น้ำไม่ท่วมขังในชุมชน	กองช่าง
๕	โครงการก่อสร้างขุดฝังท่อระบายน้ำ เลียบถนนสามง่าม-ตะโกสูง หมู่ที่ ๘ ตำบลสามง่าม	เพื่อการระบายน้ำป้องกันน้ำท่วมในชุมชน	จ้างเหมาขุดฝังท่อ คสล. มอก.ชั้น ๓ ขนาดเส้นผ่านศูนย์กลาง ๐.๖๐ เมตร พร้อมบ่อพัก ทุกระยะ ๑๐ เมตร หรือตามสภาพพื้นที่ ระยะทาง ๓๐๐ เมตร **- พิกัดทางภูมิศาสตร์** **<u>จุดเริ่มต้นโครงการ</u>** N ๑๕๔๕๕๔๘ E ๖๑๕๗๖๒ **<u>จุดสิ้นสุดโครงการ</u>** N ๑๕๔๕๘๓๒ E ๖๑๕๖๖๙	-	-	-	๖๖๐,๐๐๐	-	ร้อยละ ๘๐ ของประชาชนในชุมชนที่ได้รับประโยชน์ในการลดปัญหาน้ำท่วมขัง	ช่วยระบายน้ำที่ท่วมขังตามถนนในเขตชุมชนได้ดี	กองช่าง

๑. ยุทธศาสตร์เทศบาลตำบลสามง่าม : ยุทธศาสตร์การพัฒนาการมีบริการขั้นพื้นฐานและสิ่งแวดล้อมที่ดี

๑.๑ กลยุทธ์ : ก่อสร้าง ปรับปรุง บำรุงรักษา ถนน ซอย สะพาน ทางเท้า ท่อระบายน้ำ และซ่อมแซมปรับปรุง ระบบสาธารณูปโภคที่ได้รับความเสียหาย

๑. แผนงาน : อุตสาหกรรมและการโยธา

ที่	โครงการ	วัตถุประสงค์	เป้าหมาย (ผลผลิตของโครงการ)	งบประมาณและที่ผ่านมา					ตัวชี้วัด (KPI)	ผลที่คาดว่าจะได้รับ	หน่วยงานรับผิดชอบหลัก
				๒๕๖๖ (บาท)	๒๕๖๗ (บาท)	๒๕๖๘ (บาท)	๒๕๖๙ (บาท)	๒๕๗๐ (บาท)			
๖	โครงการก่อสร้างรางระบายน้ำ คสล. ขนาดกว้าง ๐.๕๐ เมตร ยาว ๓๒๐ เมตร บริเวณเลียบถนนแหลมมะเกลือ - ไผ่กุ่ม ช่วงจากบ้าน นายอรุณ หมู่ที่ ๔ ตำบลลำลูกบัว ไปคลองสาธารณะ หมู่ที่ ๕ ตำบลลำลูกบัว	เพื่อการระบายน้ำป้องกันน้ำท่วมในชุมชน	จ้างเหมาขุดฝังท่อระบายน้ำ โดยฝังท่อ คสล. ขนาด กว้าง ๐.๕๐ เมตร ยาว ๓๒๐ เมตร **- พิกัดทางภูมิศาสตร์** **<u>จุดเริ่มต้นโครงการ</u>** N ๑๕๔๙๓๐๘ E ๖๑๘๐๖๖ **<u>จุดสิ้นสุดโครงการ</u>** N ๑๕๔๙๓๖๐ E ๖๑๗๗๒๙	-	-	-	๘๐๐,๐๐๐	-	ร้อยละ ๘๐ ของประชาชนในชุมชนที่ได้รับประโยชน์ในการลดปัญหาน้ำท่วมขัง	ระบายน้ำได้ดีน้ำไม่ท่วมขังในชุมชน	กองช่าง
รวม	**๖ โครงการ**	-	-	**-**	**-**	**-**	**๔,๕๖๐,๐๐๐**	**-**	-	-	

แบบ ผ. ๐๒

๒. บัญชีโครงการพัฒนา

รายละเอียดโครงการพัฒนา
แผนพัฒนาท้องถิ่น (พ.ศ.๒๕๖๖ – ๒๕๗๐)
เทศบาลตำบลสามง่าม อำเภอดอนตูม จังหวัดนครปฐม

ก. ยุทธศาสตร์ชาติ ๒๐ ปี : ยุทธศาสตร์ที่ ๑ ด้านความมั่นคง , ยุทธศาสตร์ที่ ๒ ด้านการสร้างความสามารถในการแข่งขัน

ข. แผนพัฒนาเศรษฐกิจและสังคมแห่งชาติ ฉบับที่ ๑๓ : หมุดหมายที่ ๘ ไทยมีพื้นที่และเมืองอัจฉริยะที่น่าอยู่ ปลอดภัยเติบโตได้อย่างยั่งยืน

: หมุดหมายที่ ๕ ไทยเป็นประตูการค้าการลงทุนและยุทธศาสตร์ทางโลจิสติกส์ที่สำคัญของภูมิภาค

ค. Sustainable Development Goals : SDGs : เป้าหมายที่ ๙ สร้างโครงสร้างพื้นฐานที่มีความทนทาน ส่งเสริมการพัฒนาอุตสาหกรรมที่ครอบคลุมและยั่งยืน และส่งเสริมนวัตกรรม

ง. ยุทธศาสตร์จังหวัดนครปฐม : ยุทธศาสตร์ที่ ๑ พัฒนานครปฐมให้เป็นเมืองอัจฉริยะ (Smart City) โดยเน้นด้านการขนส่ง (Transport), เมืองหลวงแห่งอาหารและการท่องเที่ยว (Food Metropolis) และเมืองแห่งสุขภาพ (Healthy City) รองรับสังคมผู้สูงอายุ (Aging) และบริบทโลก (Global Content)

: ยุทธศาสตร์ที่ ๒ สร้างความแข็งแกร่งระดับพื้นที่ให้สามารถรองรับการขยายตัวทางเศรษฐกิจ และกระจายความเจริญ สร้างความสุขให้กับประชาชนในทุกระดับ

จ. ยุทธศาสตร์การพัฒนาขององค์กรปกครองส่วนท้องถิ่นในเขตจังหวัดนครปฐม : ยุทธศาสตร์ที่ ๖ การพัฒนาด้านการบริการสาธารณะ

๑. ยุทธศาสตร์เทศบาลตำบลสามง่าม : ยุทธศาสตร์การพัฒนาการมีบริการขั้นพื้นฐานและสิ่งแวดล้อมที่ดี

๑.๑ กลยุทธ์ : ก่อสร้าง ปรับปรุง บำรุงรักษา ถนน ซอย สะพาน ทางเท้า ท่อระบายน้ำ และซ่อมแซมปรับปรุง ระบบสาธารณูปโภคที่ได้รับความเสียหาย

๑. แผนงาน : อุตสาหกรรมและการโยธา

ที่	โครงการ	วัตถุประสงค์	เป้าหมาย (ผลผลิตของโครงการ)	งบประมาณและที่ผ่านมา					ตัวชี้วัด (KPI)	ผลที่คาดว่าจะได้รับ	หน่วยงานรับผิดชอบหลัก
				๒๕๖๖ (บาท)	๒๕๖๗ (บาท)	๒๕๖๘ (บาท)	๒๕๖๙ (บาท)	๒๕๗๐ (บาท)			
๑	โครงการปรับปรุงซ่อมแซมถนนลาดยางแอสฟัลท์ติกคอนกรีต สายทางเศรษฐวิถี ซอย ๑ หมู่ที่ ๑ ตำบลสามง่าม	๑. เพื่อปรับปรุงซ่อมแซมถนนให้มีประสิทธิภาพดีขึ้นและได้มาตรฐาน ๒. เพื่อแก้ไขปัญหาจราจรและรองรับการเจริญเติบโตของชุมชนในเขตเทศบาลฯ ๓. เพื่อให้การขยายตัวของเมืองเป็นไปอย่างมีระบบตามผังเมือง	ขนาดผิวจราจร กว้าง ๔ เมตร ยาว ๓๘๕ เมตร หนา ๐.๐๕ เมตร คิดเป็นพื้นที่ ๑,๕๔๐ ตารางเมตร (ตามแบบแปลนเทศบาลกำหนด) **- พิกัดทางภูมิศาสตร์** **<u>จุดเริ่มต้นโครงการ</u>** N ๑๕๔๓๑๑๓ E ๖๑๖๐๒๓ **<u>จุดสิ้นสุดโครงการ</u>** N ๑๕๔๓๔๔๕ E ๖๑๕๙๐๔	-	-	-	-	๖๔๖,๐๐๐	ร้อยละ ๘๐ ของประชาชนได้รับความสะดวกในการใช้ถนนเดินทางสัญจรไปมา	การคมนาคมสะดวกรวดเร็วและปลอดภัย ในชีวิตและทรัพย์สิน	กองช่าง

๑. ยุทธศาสตร์เทศบาลตำบลสามง่าม : ยุทธศาสตร์การพัฒนาการมีบริการขั้นพื้นฐานและสิ่งแวดล้อมที่ดี

๑.๑ กลยุทธ์ : ก่อสร้าง ปรับปรุง บำรุงรักษา ถนน ซอย สะพาน ทางเท้า ท่อระบายน้ำ และซ่อมแซมปรับปรุง ระบบสาธารณูปโภคที่ได้รับความเสียหาย

๑. แผนงาน : อุตสาหกรรมและการโยธา

ที่	โครงการ	วัตถุประสงค์	เป้าหมาย (ผลผลิตของโครงการ)	งบประมาณและที่ผ่านมา					ตัวชี้วัด (KPI)	ผลที่คาดว่าจะได้รับ	หน่วยงานรับผิดชอบหลัก
				๒๕๖๖ (บาท)	๒๕๖๗ (บาท)	๒๕๖๘ (บาท)	๒๕๖๙ (บาท)	๒๕๗๐ (บาท)			
๒	โครงการปรับปรุงซ่อมแซมถนนลาดยางแอสฟัลท์ติกคอนกรีต (ท้ายซอย) ถนนเศรษฐวิถี ซอย ๒ หมู่ที่ ๑ ตำบลสามง่าม	๑. เพื่อปรับปรุงซ่อมแซมถนนให้มีประสิทธิภาพดีขึ้นและได้มาตรฐาน ๒. เพื่อแก้ไขปัญหาจราจรและรองรับการเจริญ เติบโตของชุมชนในเขตเทศบาลฯ ๓. เพื่อให้การขยายตัวของเมืองเป็นไปอย่างมีระบบตามผังเมือง	ขนาดผิวจราจร กว้าง ๓.๕๐ เมตร ยาว ๙๒ เมตร หนา ๐.๐๕ เมตร ไหล่ทางหินคลุกตามสภาพพื้นที่คิดเป็นพื้นที่ไม่น้อยกว่า ๓๒๒ ตารางเมตร (ตามแบบแปลนเทศบาลกำหนด) **- พิกัดทางภูมิศาสตร์** **<u>จุดเริ่มต้นโครงการ</u>** N ๑๕๔๒๘๗๘ E ๖๑๖๒๖๐ **<u>จุดสิ้นสุดโครงการ</u>** N ๑๕๔๒๙๐๖ E ๖๑๖๓๒๙	-	-	-	-	๑๒๘,๘๐๐	ร้อยละ ๘๐ ของประชาชนได้รับความสะดวกในการใช้ถนนเดินทางสัญจรไปมา	การคมนาคมสะดวกรวดเร็วและปลอดภัย ในชีวิตและทรัพย์สิน	กองช่าง

๑. ยุทธศาสตร์เทศบาลตำบลสามง่าม : ยุทธศาสตร์การพัฒนาการมีบริการขั้นพื้นฐานและสิ่งแวดล้อมที่ดี

๑.๑ กลยุทธ์ : ก่อสร้าง ปรับปรุง บำรุงรักษา ถนน ซอย สะพาน ทางเท้า ท่อระบายน้ำ และซ่อมแซมปรับปรุง ระบบสาธารณูปโภคที่ได้รับความเสียหาย

๑. แผนงาน : อุตสาหกรรมและการโยธา

ที่	โครงการ	วัตถุประสงค์	เป้าหมาย (ผลผลิตของโครงการ)	งบประมาณและที่ผ่านมา					ตัวชี้วัด (KPI)	ผลที่คาดว่าจะได้รับ	หน่วยงานรับผิดชอบหลัก
				๒๕๖๖ (บาท)	๒๕๖๗ (บาท)	๒๕๖๘ (บาท)	๒๕๖๙ (บาท)	๒๕๗๐ (บาท)			
๓	โครงการปรับปรุงซ่อมแซมถนนลาดยางแอสฟัลท์ติกคอนกรีต สายทางร้านกองแก้ว ถึงถนนเศรษฐวิถี ซอย ๔/๑ หมู่ที่ ๑ ตำบลสามง่าม	๑. เพื่อปรับปรุงซ่อมแซมถนนให้มีประสิทธิภาพดีขึ้นและได้มาตรฐาน ๒. เพื่อแก้ไขปัญหาจราจรและรองรับการเจริญเติบโตของชุมชนในเขตเทศบาลฯ ๓. เพื่อให้การขยายตัวของเมืองเป็นไปอย่างมีระบบตามผังเมือง	ขนาดผิวจราจร กว้าง ๔ เมตร ยาว ๒๗๕ เมตร หนา ๐.๐๕ เมตร คิดเป็นพื้นที่ ๑,๑๐๐ ตารางเมตร (ตามแบบแปลนเทศบาลกำหนด) **- พิกัดทางภูมิศาสตร์** **<u>จุดเริ่มต้นโครงการ</u>** N ๑๕๔๓๔๑๕ E ๖๑๖๔๐๖ **<u>จุดสิ้นสุดโครงการ</u>** N ๑๕๔๓๓๑๔ E ๖๑๖a๖๒๒	-	-	-	-	๕๐๐,๐๐๐	ร้อยละ ๘๐ ของประชาชนได้รับความสะดวกในการใช้ถนนเดินทางสัญจรไปมา	การคมนาคมสะดวกรวดเร็วและปลอดภัย ในชีวิตและทรัพย์สิน	กองช่าง

๑. ยุทธศาสตร์เทศบาลตำบลสามง่าม : ยุทธศาสตร์การพัฒนาการมีบริการขั้นพื้นฐานและสิ่งแวดล้อมที่ดี

๑.๑ กลยุทธ์ : ก่อสร้าง ปรับปรุง บำรุงรักษา ถนน ซอย สะพาน ทางเท้า ท่อระบายน้ำ และซ่อมแซมปรับปรุง ระบบสาธารณูปโภคที่ได้รับความเสียหาย

๑. แผนงาน : อุตสาหกรรมและการโยธา

ที่	โครงการ	วัตถุประสงค์	เป้าหมาย (ผลผลิตของโครงการ)	งบประมาณและที่ผ่านมา					ตัวชี้วัด (KPI)	ผลที่คาดว่าจะได้รับ	หน่วยงานรับผิดชอบหลัก
				๒๕๖๖ (บาท)	๒๕๖๗ (บาท)	๒๕๖๘ (บาท)	๒๕๖๙ (บาท)	๒๕๗๐ (บาท)			
๔	โครงการปรับปรุงซ่อมแซมถนนลาดยางแอสฟัลท์ติกคอนกรีต สายทางซอยบ้านจัดสรร หมู่ที่ ๒ ตำบลสามง่าม	๑. เพื่อปรับปรุงซ่อมแซมถนนให้มีประสิทธิภาพดีขึ้นและได้มาตรฐาน ๒. เพื่อแก้ไขปัญหาจราจรและรองรับการเจริญเติบโตของชุมชนในเขตเทศบาลฯ ๓. เพื่อให้การขยายตัวของเมืองเป็นไปอย่างมีระบบตามผังเมือง	ขนาดผิวจราจร กว้าง ๕ เมตร ยาว ๗๔๕ เมตร หนา ๐.๐๕ เมตร คิดเป็นพื้นที่ไม่น้อยกว่า ๓,๗๒๕ ตารางเมตร (ตามแบบแปลนเทศบาลกำหนด) **- พิกัดทางภูมิศาสตร์** **<u>จุดเริ่มต้นโครงการ</u>** N ๑๕๔๔๘๔๓ E ๖๑๗๐๙๕ **<u>จุดสิ้นสุดโครงการ</u>** N ๑๕๔๔๖๘๓ E ๖๑๖๔๗๔	-	-	-	-	๑,๔๙๐,๐๐๐	ร้อยละ ๘๐ ของประชาชนได้รับความสะดวกในการใช้ถนนเดินทางสัญจรไปมา	การคมนาคมสะดวกรวดเร็วและปลอดภัย ในชีวิตและทรัพย์สิน	กองช่าง
๕	โครงการก่อสร้างถนนหินคลุกบดอัด สายทางท้ายซอยของเก่า หมู่ที่ ๓ ตำบลสามง่าม	๑. เพื่อก่อสร้างถนนให้มีประสิทธิภาพดีขึ้นและได้มาตรฐาน ๒. เพื่อแก้ไขปัญหาจราจรและรองรับการเจริญเติบโตของชุมชนในเขตเทศบาลฯ ๓. เพื่อให้การขยายตัวของเมืองเป็นไปอย่างมีระบบตามผังเมือง	ขนาดผิวจราจร กว้าง ๓ เมตร ยาว ๗๐ เมตร หนา ๐.๒๐ เมตร ไหล่ทางตามสภาพพื้นที่ คิดเป็นพื้นที่ ๒๑๐ ตารางเมตร (ตามแบบแปลนเทศบาลกำหนด)	-	-	-	-	๑๒๐,๐๐๐	ร้อยละ ๘๐ ของประชาชนได้รับความสะดวกในการใช้ถนนเดินทางสัญจรไปมา	การคมนาคมสะดวกรวดเร็วและปลอดภัย ในชีวิตและทรัพย์สิน	กองช่าง

๑. ยุทธศาสตร์เทศบาลตำบลสามง่าม : ยุทธศาสตร์การพัฒนาการมีบริการขั้นพื้นฐานและสิ่งแวดล้อมที่ดี

๑.๑ กลยุทธ์ : ก่อสร้าง ปรับปรุง บำรุงรักษา ถนน ซอย สะพาน ทางเท้า ท่อระบายน้ำ และซ่อมแซมปรับปรุง ระบบสาธารณูปโภคที่ได้รับความเสียหาย

๑. แผนงาน : อุตสาหกรรมและการโยธา

ที่	โครงการ	วัตถุประสงค์	เป้าหมาย (ผลผลิตของโครงการ)	งบประมาณและที่ผ่านมา					ตัวชี้วัด (KPI)	ผลที่คาดว่าจะได้รับ	หน่วยงานรับผิดชอบหลัก
				๒๕๖๖ (บาท)	๒๕๖๗ (บาท)	๒๕๖๘ (บาท)	๒๕๖๙ (บาท)	๒๕๗๐ (บาท)			
๖	โครงการปรับปรุงซ่อมแซมถนนลาดยางแอสฟัลท์ติกคอนกรีต สายทางถนนเศรษฐวิถี ซอย ๑๓/๑ หมู่ที่ ๓ ตำบลสามง่าม	๑. เพื่อปรับปรุงซ่อมแซมถนนให้มีประสิทธิภาพดีขึ้นและได้มาตรฐาน ๒. เพื่อแก้ไขปัญหาจราจร และรองรับการเจริญ เติบโตของชุมชนในเขตเทศบาลฯ ๓. เพื่อให้การขยายตัวของเมืองเป็นไปอย่างมีระบบตามผังเมือง	ขนาดผิวจราจร กว้าง ๕ เมตร ยาว ๑๒๕ เมตร หนา ๐.๐๕ เมตร ไหล่ทางไพร์มโค้ท ข้างละ ๐.๕๐ เมตร หรือตามสภาพพื้นที่ คิดเป็นพื้นที่ไม่น้อยกว่า ๖๒๕ ตารางเมตร (ตามแบบแปลนเทศบาลกำหนด) **- พิกัดทางภูมิศาสตร์** **<u>จุดเริ่มต้นโครงการ</u>** N ๑๕๔๕๖๖๒ E ๖๑๗๙๘๑ **<u>จุดสิ้นสุดโครงการ</u>** N ๑๕๔๕๗๐๐ E ๖๑๗๘๕๐	-	-	-	-	๒๕๐,๐๐๐	ร้อยละ ๘๐ ของประชาชนได้รับความสะดวกในการใช้ถนนเดินทางสัญจรไปมา	การคมนาคมสะดวกรวดเร็วและปลอดภัยในชีวิตและทรัพย์สิน	กองช่าง

๑. ยุทธศาสตร์เทศบาลตำบลสามง่าม : ยุทธศาสตร์การพัฒนาการมีบริการขั้นพื้นฐานและสิ่งแวดล้อมที่ดี

๑.๑ กลยุทธ์ : ก่อสร้าง ปรับปรุง บำรุงรักษา ถนน ซอย สะพาน ทางเท้า ท่อระบายน้ำ และซ่อมแซมปรับปรุง ระบบสาธารณูปโภคที่ได้รับความเสียหาย

๑. แผนงาน : อุตสาหกรรมและการโยธา

ที่	โครงการ	วัตถุประสงค์	เป้าหมาย (ผลผลิตของโครงการ)	งบประมาณและที่ผ่านมา					ตัวชี้วัด (KPI)	ผลที่คาดว่าจะได้รับ	หน่วยงานรับผิดชอบหลัก
				๒๕๖๖ (บาท)	๒๕๖๗ (บาท)	๒๕๖๘ (บาท)	๒๕๖๙ (บาท)	๒๕๗๐ (บาท)			
๗	โครงการก่อสร้างถนนคอนกรีตเสริมเหล็ก เลียบคลองรางกรด (ข้างร้านขายต้นไม้) หมู่ที่ ๔ ตำบลสามง่าม	๑. เพื่อก่อสร้างถนนให้มีประสิทธิภาพดีขึ้นและได้มาตรฐาน ๒. เพื่อแก้ไขปัญหาจราจรและรองรับการเจริญเติบโตของชุมชนในเขตเทศบาลฯ ๓. เพื่อให้การขยายตัวของเมืองเป็นไปอย่างมีระบบตามผังเมือง	ขนาดผิวจราจร กว้าง ๓ เมตร ยาว ๑๓๕ เมตร หนา ๐.๑๕ เมตร คิดเป็นพื้นที่ ๔๐๕ ตารางเมตร (ตามแบบแปลนเทศบาลกำหนด) **- พิกัดทางภูมิศาสตร์** **<u>จุดเริ่มต้นโครงการ</u>** N ๑๕๔๔๒๒๐ E ๖๑๘๐๘๒ **<u>จุดสิ้นสุดโครงการ</u>** N ๑๕๔๔๓๔๕ E ๖๑๘๐๒๗	-	-	-	-	๓๒๔,๐๐๐	ร้อยละ ๘๐ ของประชาชนได้รับความสะดวกในการใช้ถนนเดินทางสัญจรไปมา	การคมนาคมสะดวกรวดเร็วและปลอดภัย ในชีวิตและทรัพย์สิน	

๑. ยุทธศาสตร์เทศบาลตำบลสามง่าม : ยุทธศาสตร์การพัฒนาการมีบริการขั้นพื้นฐานและสิ่งแวดล้อมที่ดี

๑.๑ กลยุทธ์ : ก่อสร้าง ปรับปรุง บำรุงรักษา ถนน ซอย สะพาน ทางเท้า ท่อระบายน้ำ และซ่อมแซมปรับปรุง ระบบสาธารณูปโภคที่ได้รับความเสียหาย

๑. แผนงาน : อุตสาหกรรมและการโยธา

ที่	โครงการ	วัตถุประสงค์	เป้าหมาย (ผลผลิตของโครงการ)	งบประมาณและที่ผ่านมา					ตัวชี้วัด (KPI)	ผลที่คาดว่าจะได้รับ	หน่วยงานรับผิดชอบหลัก
				๒๕๖๖ (บาท)	๒๕๖๗ (บาท)	๒๕๖๘ (บาท)	๒๕๖๙ (บาท)	๒๕๗๐ (บาท)			
๘	โครงการปรับปรุงซ่อมแซมถนนลาดยางแอสฟัลท์ติกคอนกรีต สายทางต้นไม้ใหญ่-รางกรด หมู่ที่ ๔ ตำบลสามง่าม	๑. เพื่อปรับปรุงซ่อมแซมถนนให้มีประสิทธิภาพดีขึ้นและได้มาตรฐาน ๒. เพื่อแก้ไขปัญหาจราจร และรองรับการเจริญ เติบโตของชุมชนในเขตเทศบาลฯ ๓. เพื่อให้การขยายตัวของเมืองเป็นไปอย่างมีระบบตามผังเมือง	ขนาดผิวจราจร กว้าง ๔.๕๐ เมตร ยาว ๘๔๐ เมตร หนา ๐.๐๕ เมตร ไหล่ทางหินคลุกตามสภาพพื้นที่ คิดเป็นพื้นไม่น้อยกว่า ๓,๗๘๐ ตารางเมตร (ตามแบบแปลนเทศบาลกำหนด) **- พิกัดทางภูมิศาสตร์** **<u>จุดเริ่มต้นโครงการ</u>** N ๑๕๔๓๐๑๖ E ๖๑๗๘๔๒ **<u>จุดสิ้นสุดโครงการ</u>** N ๑๕๔๓๘๔๗ E ๖๑๗๙๙๖	-	-	-	-	๓๐๘,๐๐๐	ร้อยละ ๘๐ ของประชาชนได้รับความสะดวกในการใช้ถนนเดินทางสัญจรไปมา	การคมนาคมสะดวกรวดเร็วและปลอดภัย ในชีวิตและทรัพย์สิน	กองช่าง

๑. ยุทธศาสตร์เทศบาลตำบลสามง่าม : ยุทธศาสตร์การพัฒนาการมีบริการขั้นพื้นฐานและสิ่งแวดล้อมที่ดี

๑.๑ กลยุทธ์ : ก่อสร้าง ปรับปรุง บำรุงรักษา ถนน ซอย สะพาน ทางเท้า ท่อระบายน้ำ และซ่อมแซมปรับปรุง ระบบสาธารณูปโภคที่ได้รับความเสียหาย

๑. แผนงาน : อุตสาหกรรมและการโยธา

ที่	โครงการ	วัตถุประสงค์	เป้าหมาย (ผลผลิตของโครงการ)	งบประมาณและที่ผ่านมา					ตัวชี้วัด (KPI)	ผลที่คาดว่าจะได้รับ	หน่วยงานรับผิดชอบหลัก
				๒๕๖๖ (บาท)	๒๕๖๗ (บาท)	๒๕๖๘ (บาท)	๒๕๖๙ (บาท)	๒๕๗๐ (บาท)			
๙	โครงการปรับปรุงซ่อมแซมถนนลาดยางแอสฟัลท์ติกคอนกรีต สายทางถนนเศรษฐวิถี ซอย ๑๐ หมู่ที่ ๔ ตำบลสามง่าม	๑. เพื่อปรับปรุงซ่อมแซมถนนให้มีประสิทธิภาพดีขึ้นและได้มาตรฐาน ๒. เพื่อแก้ไขปัญหาจราจร และรองรับการเจริญ เติบโตของชุมชนในเขตเทศบาลฯ ๓. เพื่อให้การขยายตัวของเมืองเป็นไปอย่างมีระบบตามผังเมือง	ขนาดผิวจราจร กว้าง ๔ เมตร ยาว ๓๔๕ เมตร หนา ๐.๐๕ เมตร ไหล่ทางหินคลุกตามสภาพพื้นที่ คิดเป็นพื้นที่ไม่น้อยกว่า ๑,๓๘๐ ตารางเมตร (ตามแบบแปลนเทศบาลกำหนด)	-	-	-	-	๕๕๒,๐๐๐	ร้อยละ ๘๐ ของประชาชนได้รับความสะดวกในการใช้ถนนเดินทางสัญจรไปมา	การคมนาคมสะดวกรวดเร็วและปลอดภัยในชีวิตและทรัพย์สิน	กองช่าง
๑๐	โครงการปรับปรุงซ่อมแซมถนนลาดยางแอสฟัลท์ติกคอนกรีต สายทางเศรษฐวิถี ซอย ๑๑ (เข้าโรงเจต้นสำโรง) หมู่ที่ ๔ ตำบล สามง่าม	๑. เพื่อปรับปรุงซ่อมแซมถนนให้มีประสิทธิภาพดีขึ้นและได้มาตรฐาน ๒. เพื่อแก้ไขปัญหาจราจร และรองรับการเจริญ เติบโตของชุมชนในเขตเทศบาลฯ ๓. เพื่อให้การขยายตัวของเมืองเป็นไปอย่างมีระบบตามผังเมือง	ขนาดผิวจราจร กว้าง ๔ เมตร ยาว ๓๘๐ เมตร หนา ๐.๐๕ เมตร คิดเป็นพื้นที่ ๑,๕๒๐ ตารางเมตร (ตามแบบแปลนเทศบาลกำหนด) **- พิกัดทางภูมิศาสตร์** **<u>จุดเริ่มต้นโครงการ</u>** N ๑๕๔๔๒๑๗ E ๖๑๗๗๙๐ **<u>จุดสิ้นสุดโครงการ</u>** N ๑๕๔๔๔๕๔ E ๖๑๘๐๓๓	-	-	-	-	๖๓๘,๐๐๐	ร้อยละ ๘๐ ของประชาชนได้รับความสะดวกในการใช้ถนนเดินทางสัญจรไปมา	การคมนาคมสะดวกรวดเร็วและปลอดภัยในชีวิตและทรัพย์สิน	กองช่าง

๑. ยุทธศาสตร์เทศบาลตำบลสามง่าม : ยุทธศาสตร์การพัฒนาการมีบริการขั้นพื้นฐานและสิ่งแวดล้อมที่ดี

๑.๑ กลยุทธ์ : ก่อสร้าง ปรับปรุง บำรุงรักษา ถนน ซอย สะพาน ทางเท้า ท่อระบายน้ำ และซ่อมแซมปรับปรุง ระบบสาธารณูปโภคที่ได้รับความเสียหาย

๑. แผนงาน : อุตสาหกรรมและการโยธา

ที่	โครงการ	วัตถุประสงค์	เป้าหมาย (ผลผลิตของโครงการ)	งบประมาณและที่ผ่านมา					ตัวชี้วัด (KPI)	ผลที่คาดว่าจะได้รับ	หน่วยงานรับผิดชอบหลัก
				๒๕๖๖ (บาท)	๒๕๖๗ (บาท)	๒๕๖๘ (บาท)	๒๕๖๙ (บาท)	๒๕๗๐ (บาท)			
๑๑	โครงการปรับปรุงซ่อมแซมถนนลาดยางแอสฟัลท์ติกคอนกรีต สายทางข้างเล้าไก่นางนุช หมู่ที่ ๕ ตำบลสามง่าม	๑. เพื่อปรับปรุงซ่อมแซมถนนให้มีประสิทธิภาพดีขึ้นและได้มาตรฐาน ๒. เพื่อแก้ไขปัญหาจราจรและรองรับการเจริญเติบโตของชุมชนในเขตเทศบาลฯ ๓. เพื่อให้การขยายตัวของเมืองเป็นไปอย่างมีระบบตามผังเมือง	ขนาดผิวจราจร กว้าง ๕ เมตร ยาว ๓๘๔ เมตร หนา ๐.๐๕ เมตร ไหล่ทางตามสภาพพื้นที่ คิดเป็นพื้นที่ไม่น้อยกว่า ๑,๙๒๐ ตารางเมตร (ตามแบบแปลนเทศบาลกำหนด) **- พิกัดทางภูมิศาสตร์** **<u>จุดเริ่มต้นโครงการ</u>** N ๑๕๔๔๒๗๗ E ๖๑๖๖๗๖ **<u>จุดสิ้นสุดโครงการ</u>** N ๑๕๔๔๖๑๖ E ๖๑๖๗๕๔	-	-	-	-	๑,๑๕๒,๐๐๐	ร้อยละ ๘๐ ของประชาชนได้รับความสะดวกในการใช้ถนนเดินทางสัญจรไปมา	การคมนาคมสะดวกรวดเร็วและปลอดภัย ในชีวิตและทรัพย์สิน	กองช่าง

๑. ยุทธศาสตร์เทศบาลตำบลสามง่าม : ยุทธศาสตร์การพัฒนาการมีบริการขั้นพื้นฐานและสิ่งแวดล้อมที่ดี

๑.๑ กลยุทธ์ : ก่อสร้าง ปรับปรุง บำรุงรักษา ถนน ซอย สะพาน ทางเท้า ท่อระบายน้ำ และซ่อมแซมปรับปรุง ระบบสาธารณูปโภคที่ได้รับความเสียหาย

๑. แผนงาน : อุตสาหกรรมและการโยธา

ที่	โครงการ	วัตถุประสงค์	เป้าหมาย (ผลผลิตของโครงการ)	งบประมาณและที่ผ่านมา					ตัวชี้วัด (KPI)	ผลที่คาดว่าจะได้รับ	หน่วยงานรับผิดชอบหลัก
				๒๕๖๖ (บาท)	๒๕๖๗ (บาท)	๒๕๖๘ (บาท)	๒๕๖๙ (บาท)	๒๕๗๐ (บาท)			
๑๒	โครงการปรับปรุงซ่อมแซมถนนลาดยางแอสฟัลท์ติกคอนกรีต สายทางถนนสามง่าม-ตะโกสูง ซอย ๑๘ (เชื่อมกับศาลเจ้านาย) หมู่ที่ ๖ ตำบลสามง่าม	๑. เพื่อปรับปรุงซ่อมแซมถนนให้มีประสิทธิภาพดีขึ้นและได้มาตรฐาน ๒. เพื่อแก้ไขปัญหาจราจรและรองรับการเจริญเติบโตของชุมชนในเขตเทศบาลฯ ๓. เพื่อให้การขยายตัวของเมืองเป็นไปอย่างมีระบบตามผังเมือง	ขนาดผิวจราจร กว้าง ๔ เมตร ยาว ๓๐๐ เมตร หนา ๐.๐๕ เมตร คิดเป็นพื้นที่ ๑,๒๐๐ ตารางเมตร (ตามแบบแปลนเทศบาลกำหนด) **- พิกัดทางภูมิศาสตร์** **<u>จุดเริ่มต้นโครงการ</u>** N ๑๕๔๗๖๑๘ E ๖๑๕๕๕๘ **<u>จุดสิ้นสุดโครงการ</u>** N ๑๕๔๗๖๔๑ E ๖๑๕๗๗๖	-	-	-	-	๔๘๐,๐๐๐	ร้อยละ ๘๐ ของประชาชนได้รับความสะดวกในการใช้ถนนเดินทางสัญจรไปมา	การคมนาคมสะดวกรวดเร็วและปลอดภัย ในชีวิตและทรัพย์สิน	กองช่าง
๑๓	โครงการปรับปรุงซ่อมแซมถนนลาดยางแอสฟัลท์ติกคอนกรีต สายทางแหลม-มะเกลือ-ไผ่กุ่ม ซอย ๒ หมู่ที่ ๖ ตำบลสามง่าม	๑. เพื่อปรับปรุงซ่อมแซมถนนให้มีประสิทธิภาพดีขึ้นและได้มาตรฐาน ๒. เพื่อแก้ไขปัญหาจราจรและรองรับการเจริญเติบโตของชุมชนในเขตเทศบาลฯ ๓. เพื่อให้การขยายตัวของเมืองเป็นไปอย่างมีระบบตามผังเมือง	ขนาดผิวจราจร กว้าง ๔ เมตร ยาว ๘๔๐ เมตร หนา ๐.๐๕ เมตร คิดเป็นพื้นที่ ๓,๓๖๐ตารางเมตร	-	-	-	-	๑,๓๔๔,๐๐๐	ร้อยละ ๘๐ ของประชาชนได้รับความสะดวกในการใช้ถนนเดินทางสัญจรไปมา	การคมนาคมสะดวกรวดเร็วและปลอดภัย ในชีวิตและทรัพย์สิน	กองช่าง

๑. ยุทธศาสตร์เทศบาลตำบลสามง่าม : ยุทธศาสตร์การพัฒนาการมีบริการขั้นพื้นฐานและสิ่งแวดล้อมที่ดี

๑.๑ กลยุทธ์ : ก่อสร้าง ปรับปรุง บำรุงรักษา ถนน ซอย สะพาน ทางเท้า ท่อระบายน้ำ และซ่อมแซมปรับปรุง ระบบสาธารณูปโภคที่ได้รับความเสียหาย

๑. แผนงาน : อุตสาหกรรมและการโยธา

ที่	โครงการ	วัตถุประสงค์	เป้าหมาย (ผลผลิตของโครงการ)	งบประมาณและที่ผ่านมา					ตัวชี้วัด (KPI)	ผลที่คาดว่าจะได้รับ	หน่วยงานรับผิดชอบหลัก
				๒๕๖๖ (บาท)	๒๕๖๗ (บาท)	๒๕๖๘ (บาท)	๒๕๖๙ (บาท)	๒๕๗๐ (บาท)			
๑๔	โครงการปรับปรุงซ่อมแซมถนนลาดยางแอสฟัลท์ติกคอนกรีต สายทางศาลเจ้า ซอย ๒ (ทะลุคลองท่าสาร) หมู่ที่ ๖ ตำบลสามง่าม	๑. เพื่อปรับปรุงซ่อมแซมถนนให้มีประสิทธิภาพดีขึ้นและได้มาตรฐาน ๒. เพื่อแก้ไขปัญหาจราจรและรองรับการเจริญเติบโตของชุมชนในเขตเทศบาลฯ ๓. เพื่อให้การขยายตัวของเมืองเป็นไปอย่างมีระบบตามผังเมือง	ขนาดผิวจราจร กว้าง ๔ เมตร ยาว ๒๑๕ เมตร หนา ๐.๐๕ เมตร ไหล่ทางตามสภาพพื้นที่ คิดเป็นพื้นที่ ๘๖๐ ตารางเมตร	-	-	-	-	๓๔๔,๐๐๐	ร้อยละ ๘๐ ของประชาชนได้รับความสะดวกในการใช้ถนนเดินทางสัญจรไปมา	การคมนาคมสะดวก รวดเร็วและปลอดภัย ในชีวิตและทรัพย์สิน	กองช่าง
๑๕	โครงการก่อสร้างถนนคอนกรีตเสริมเหล็ก (ซอยบ้านนายสมหวัง บุญประสพ) หมู่ที่ ๘ ตำบลสามง่าม	๑. เพื่อก่อสร้างถนนให้มีประสิทธิภาพดีขึ้นและได้มาตรฐาน ๒. เพื่อแก้ไขปัญหาจราจรและรองรับการเจริญเติบโตของชุมชนในเขตเทศบาลฯ ๓. เพื่อให้การขยายตัวของเมืองเป็นไปอย่างมีระบบตามผังเมือง	ขนาดผิวจราจร กว้าง ๔ เมตร ยาว ๑๗๘ เมตร หนา ๐.๑๕ เมตร คิดเป็นพื้นที่ ๗๐๐ ตารางเมตร (ตามแบบแปลนเทศบาลกำหนด)	-	-	-	-	๕๔๐,๐๐๐	ร้อยละ ๘๐ ของประชาชนได้รับความสะดวกในการใช้ถนนเดินทางสัญจรไปมา	การคมนาคมสะดวก รวดเร็วและปลอดภัย ในชีวิตและทรัพย์สิน	กองช่าง

๑. ยุทธศาสตร์เทศบาลตำบลสามง่าม : ยุทธศาสตร์การพัฒนาการมีบริการขั้นพื้นฐานและสิ่งแวดล้อมที่ดี

๑.๑ กลยุทธ์ : ก่อสร้าง ปรับปรุง บำรุงรักษา ถนน ซอย สะพาน ทางเท้า ท่อระบายน้ำ และซ่อมแซมปรับปรุง ระบบสาธารณูปโภคที่ได้รับความเสียหาย

๑. แผนงาน : อุตสาหกรรมและการโยธา

ที่	โครงการ	วัตถุประสงค์	เป้าหมาย (ผลผลิตของโครงการ)	งบประมาณและที่ผ่านมา					ตัวชี้วัด (KPI)	ผลที่คาดว่าจะได้รับ	หน่วยงานรับผิดชอบหลัก
				๒๕๖๖ (บาท)	๒๕๖๗ (บาท)	๒๕๖๘ (บาท)	๒๕๖๙ (บาท)	๒๕๗๐ (บาท)			
๑๖	โครงการปรับปรุงซ่อมแซมถนนลาดยางแอสฟัลท์ติกคอนกรีต สายทางถนนสามง่าม-ตะโกสูง ซอย ๑๔ (ข้างโรงเรียนแหลมมะเกลือ) หมู่ที่ ๑๒ ตำบลสามง่าม	๑. เพื่อปรับปรุงซ่อมแซมถนนให้มีประสิทธิภาพดีขึ้นและได้มาตรฐาน ๒. เพื่อแก้ไขปัญหาจราจรและรองรับการเจริญเติบโตของชุมชนในเขตเทศบาลฯ ๓. เพื่อให้การขยายตัวของเมืองเป็นไปอย่างมีระบบตามผังเมือง	ขนาดผิวจราจร กว้าง ๕ เมตร ยาว ๙๓๓ เมตร หนา ๐.๐๕ เมตร คิดเป็นพื้นที่ ๔,๖๖๕ ตารางเมตร (ตามแบบแปลนเทศบาลกำหนด) **- พิกัดทางภูมิศาสตร์** **<u>จุดเริ่มต้นโครงการ</u>** N ๑๕๔๖๔๘๗ E ๖๑๕๕๓๑ **<u>จุดสิ้นสุดโครงการ</u>** N ๑๕๔๖๗๙๓ E ๖๑๕๗๕๖	-	-	-	-	๑,๘๖๖,๐๐๐	ร้อยละ ๘๐ ของประชาชนได้รับความสะดวกในการใช้ถนนเดินทางสัญจรไปมา	การคมนาคมสะดวกรวดเร็วและปลอดภัย ในชีวิตและทรัพย์สิน	กองช่าง

๑. ยุทธศาสตร์เทศบาลตำบลสามง่าม : ยุทธศาสตร์การพัฒนาการมีบริการขั้นพื้นฐานและสิ่งแวดล้อมที่ดี

๑.๑ กลยุทธ์ : ก่อสร้าง ปรับปรุง บำรุงรักษา ถนน ซอย สะพาน ทางเท้า ท่อระบายน้ำ และซ่อมแซมปรับปรุง ระบบสาธารณูปโภคที่ได้รับความเสียหาย

๑. แผนงาน : อุตสาหกรรมและการโยธา

ที่	โครงการ	วัตถุประสงค์	เป้าหมาย (ผลผลิตของโครงการ)	งบประมาณและที่ผ่านมา					ตัวชี้วัด (KPI)	ผลที่คาดว่าจะได้รับ	หน่วยงานรับผิดชอบหลัก
				๒๕๖๖ (บาท)	๒๕๖๗ (บาท)	๒๕๖๘ (บาท)	๒๕๖๙ (บาท)	๒๕๗๐ (บาท)			
๑๗	โครงการปรับปรุงซ่อมแซมถนนลาดยางแอสฟัลท์ติกคอนกรีต สายทางเศรษฐวิถี ซอย ๒๐ หมู่ที่ ๒ ตำบลลำลูกบัว	๑. เพื่อปรับปรุงซ่อมแซมถนนให้มีประสิทธิภาพดีขึ้นและได้มาตรฐาน ๒. เพื่อแก้ไขปัญหาจราจรและรองรับการเจริญเติบโตของชุมชนในเขตเทศบาลฯ ๓. เพื่อให้การขยายตัวของเมืองเป็นไปอย่างมีระบบตามผังเมือง	ขนาดผิวจราจร กว้าง ๕ เมตร ยาว ๑,๐๓๕ เมตร หนา ๐.๐๕ เมตร คิดเป็นพื้นที่ ๕,๑๗๕ ตารางเมตร (ตามแบบแปลนเทศบาลกำหนด) **- พิกัดทางภูมิศาสตร์** **<u>จุดเริ่มต้นโครงการ</u>** N ๑๕๔๕๙๒๖ E ๖๑๘๐๓๕ **<u>จุดสิ้นสุดโครงการ</u>** N ๑๕๔๖๖๖๖ E ๖๑๘๔๖๖	-	-	-	-	๒,๐๐๐,๐๐๐	ร้อยละ ๘๐ ของประชาชนได้รับความสะดวกในการใช้ถนนเดินทางสัญจรไปมา	การคมนาคมสะดวกรวดเร็วและปลอดภัย ในชีวิตและทรัพย์สิน	กองช่าง

๑. ยุทธศาสตร์เทศบาลตำบลสามง่าม : ยุทธศาสตร์การพัฒนาการมีบริการขั้นพื้นฐานและสิ่งแวดล้อมที่ดี

๑.๑ กลยุทธ์ : ก่อสร้าง ปรับปรุง บำรุงรักษา ถนน ซอย สะพาน ทางเท้า ท่อระบายน้ำ และซ่อมแซมปรับปรุง ระบบสาธารณูปโภคที่ได้รับความเสียหาย

๑. แผนงาน : อุตสาหกรรมและการโยธา

ที่	โครงการ	วัตถุประสงค์	เป้าหมาย (ผลผลิตของโครงการ)	งบประมาณและที่ผ่านมา					ตัวชี้วัด (KPI)	ผลที่คาดว่าจะได้รับ	หน่วยงานรับผิดชอบหลัก
				๒๕๖๖ (บาท)	๒๕๖๗ (บาท)	๒๕๖๘ (บาท)	๒๕๖๙ (บาท)	๒๕๗๐ (บาท)			
๑๘	โครงการปรับปรุงซ่อมแซมถนนลาดยางแอสฟัลท์ติกคอนกรีต สายทางถนนเศรษฐวิถี ซอย ๒๒ หมู่ที่ ๒ ตำบลลำลูกบัว	๑. เพื่อปรับปรุงซ่อมแซมถนนให้มีประสิทธิภาพดีขึ้นและได้มาตรฐาน ๒. เพื่อแก้ไขปัญหาจราจรและรองรับการเจริญเติบโตของชุมชนในเขตเทศบาลฯ ๓. เพื่อให้การขยายตัวของเมืองเป็นไปอย่างมีระบบตามผังเมือง	ขนาดผิวจราจร กว้าง ๕ เมตร ยาว ๕๙๐ เมตร หนา ๐.๐๕ เมตร ไหล่ทางตามสภาพพื้นที่คิดเป็นพื้นที่ ๒,๙๕๐ ตารางเมตร (ตามแบบแปลนเทศบาลกำหนด) **- พิกัดทางภูมิศาสตร์** **<u>จุดเริ่มต้นโครงการ</u>** N ๑๕๔๖๙๒๐ E ๖๑๘๑๕๐ **<u>จุดสิ้นสุดโครงการ</u>** N ๑๕๔๖๖๒๒ E ๖๑๘๖๑๙	-	-	-	-	๑,๑๘๘,๐๐๐	ร้อยละ ๘๐ ของประชาชนได้รับความสะดวกในการใช้ถนนเดินทางสัญจรไปมา	การคมนาคมสะดวกรวดเร็วและปลอดภัย ในชีวิตและทรัพย์สิน	กองช่าง
๑๙	โครงการก่อสร้างถนนหินคลุก เลียบคลองหลังโรงเรียนแหลมกะเจา หมู่ที่ ๒ ตำบลลำลูกบัว	๑. เพื่อก่อสร้างถนนให้มีประสิทธิภาพดีขึ้นและได้มาตรฐาน ๒. เพื่อแก้ไขปัญหาจราจรและรองรับการเจริญเติบโตของชุมชนในเขตเทศบาลฯ ๓. เพื่อให้การขยายตัวของเมืองเป็นไปอย่างมีระบบตามผังเมือง	ขนาดผิวจราจร กว้าง ๔ เมตร ยาว ๒,๐๐๐ เมตร หนา ๐.๒๐เมตร คิดเป็นพื้นที่ ๘,๐๐๐ ตารางเมตร (ตามแบบแปลนเทศบาลกำหนด)	-	-	-	-	๑,๖๐๐,๐๐๐	ร้อยละ ๘๐ ของประชาชนได้รับความสะดวกในการใช้ถนนเดินทางสัญจรไปมา	การคมนาคมสะดวกรวดเร็วและปลอดภัย ในชีวิตและทรัพย์สิน	กองช่าง

๑. ยุทธศาสตร์เทศบาลตำบลสามง่าม : ยุทธศาสตร์การพัฒนาการมีบริการขั้นพื้นฐานและสิ่งแวดล้อมที่ดี

๑.๑ กลยุทธ์ : ก่อสร้าง ปรับปรุง บำรุงรักษา ถนน ซอย สะพาน ทางเท้า ท่อระบายน้ำ และซ่อมแซมปรับปรุง ระบบสาธารณูปโภคที่ได้รับความเสียหาย

๑. แผนงาน : อุตสาหกรรมและการโยธา

ที่	โครงการ	วัตถุประสงค์	เป้าหมาย (ผลผลิตของโครงการ)	งบประมาณและที่ผ่านมา					ตัวชี้วัด (KPI)	ผลที่คาดว่าจะได้รับ	หน่วยงานรับผิดชอบหลัก
				๒๕๖๖ (บาท)	๒๕๖๗ (บาท)	๒๕๖๘ (บาท)	๒๕๖๙ (บาท)	๒๕๗๐ (บาท)			
๒๐	โครงการปรับปรุงซ่อมแซมถนนลาดยางแอสฟัลท์ติกคอนกรีต สายทางถนนเศรษฐวิถี ซอย ๒๖ ข้างวัดลำลูกบัว หมู่ที่ ๔ ตำบลลำลูกบัว ถึงสุดเขตเทศบาล	๑. เพื่อปรับปรุงซ่อมแซมถนนให้มีประสิทธิภาพดีขึ้นและได้มาตรฐาน ๒. เพื่อแก้ไขปัญหาจราจร และรองรับการเจริญ เติบโตของชุมชนในเขตเทศบาลฯ ๓. เพื่อให้การขยายตัวของเมืองเป็นไปอย่างมีระบบตามผังเมือง	ขนาดผิวจราจรกว้าง ๔ เมตร ยาว ๔๘๐ เมตร หนา ๐.๐๕ เมตร ไหล่ทางไพร์ทโค้ท ข้างละ ๐.๕๐ เมตร หรือตามสภาพพื้นที่ คิดเป็นพื้นที่ ๑,๙๒๐ ตารางเมตร **- พิกัดทางภูมิศาสตร์** **จุดเริ่มต้นโครงการ** N ๑๕๔๙๔๗๙ E ๖๑๘๓๙๙ **จุดสิ้นสุดโครงการ** N ๑๕๔๙๔๖๖ E ๖๑๘๗๓๑	-	-	-	-	๗๖๘,๐๐๐	ร้อยละ ๘๐ ของประชาชนได้รับความสะดวกในการใช้ถนนเดินทางสัญจรไปมา	การคมนาคมสะดวกรวดเร็วและปลอดภัย ในชีวิตและทรัพย์สิน	กองช่าง
๒๑	โครงการปรับปรุงซ่อมแซมถนนลาดยางแอสฟัลท์ติกคอนกรีต บ้านจามจุรี โดยการปูยางแอสฟัลท์ติกคอนกรีตทับหน้า	๑. เพื่อปรับปรุงซ่อมแซมถนนให้มีประสิทธิภาพดีขึ้นและได้มาตรฐาน ๒. เพื่อแก้ไขปัญหาจราจร และรองรับการเจริญ เติบโตของชุมชนในเขตเทศบาลฯ ๓. เพื่อให้การขยายตัวของเมืองเป็นไปอย่างมีระบบตามผังเมือง	ขนาดผิวจราจร กว้าง ๔ เมตร ยาว ๕๓๐ เมตร หนา ๐.๐๕ เมตร คิดเป็นพื้นที่ ๒,๑๒๐ ตารางเมตร (ตามแบบแปลนเทศบาลกำหนด) **- พิกัดทางภูมิศาสตร์** **จุดเริ่มต้นโครงการ** N ๑๕๔๙๔๘๑ E ๖๑๗๕๔๖ **จุดสิ้นสุดโครงการ** N ๑๕๔๙๗๙๒ E ๖๑๗๕๕๔	-	-	-	-	๘๔๘,๐๐๐	ร้อยละ ๘๐ ของประชาชนได้รับความสะดวกในการใช้ถนนเดินทางสัญจรไปมา	การคมนาคมสะดวกรวดเร็วและปลอดภัย ในชีวิตและทรัพย์สิน	กองช่าง
รวม	**๒๑ โครงการ**	-	-	-	-	-	-	**๑๗,๐๘๖,๘๐๐**	-	-	

๒. บัญชีโครงการพัฒนา

รายละเอียดโครงการพัฒนา
แผนพัฒนาท้องถิ่น (พ.ศ.๒๕๖๖ – ๒๕๗๐)
เทศบาลตำบลสามง่าม อำเภอดอนตูม จังหวัดนครปฐม

ก. ยุทธศาสตร์ชาติ ๒๐ ปี : ยุทธศาสตร์ที่ ๑ ด้านความมั่นคง , ยุทธศาสตร์ที่ ๒ ด้านการสร้างความสามารถในการแข่งขัน

ข. แผนพัฒนาเศรษฐกิจและสังคมแห่งชาติ ฉบับที่ ๑๓ : หมุดหมายที่ ๘ ไทยมีพื้นที่และเมืองอัจฉริยะที่น่าอยู่ ปลอดภัยเติบโตได้อย่างยั่งยืน

: หมุดหมายที่ ๕ ไทยเป็นประตูการค้าการลงทุนและยุทธศาสตร์ทางโลจิสติกส์ที่สำคัญของภูมิภาค

ค. Sustainable Development Goals : SDGs : เป้าหมายที่ ๙ สร้างโครงสร้างพื้นฐานที่มีความทนทาน ส่งเสริมการพัฒนาอุตสาหกรรมที่ครอบคลุมและยั่งยืน และส่งเสริมนวัตกรรม

ง. ยุทธศาสตร์จังหวัดนครปฐม : ยุทธศาสตร์ที่ ๑ พัฒนานครปฐมให้เป็นเมืองอัจฉริยะ (Smart City) โดยเน้นด้านการขนส่ง (Transport), เมืองหลวงแห่งอาหารและการท่องเที่ยว (Food Metropolis) และเมืองแห่งสุขภาพ (Healthy City) รองรับสังคมผู้สูงอายุ (Aging) และบริบทโลก (Global Content)

: ยุทธศาสตร์ที่ ๒ สร้างความแข็งแกร่งระดับพื้นที่ให้สามารถรองรับการขยายตัวทางเศรษฐกิจ และกระจายความเจริญ สร้างความสุขให้กับประชาชนในทุกระดับ

จ. ยุทธศาสตร์การพัฒนาขององค์กรปกครองส่วนท้องถิ่นในเขตจังหวัดนครปฐม : ยุทธศาสตร์ที่ ๖ การพัฒนาด้านการบริการสาธารณะ

๑. ยุทธศาสตร์เทศบาลตำบลสามง่าม : ยุทธศาสตร์การพัฒนาการมีบริการขั้นพื้นฐานและสิ่งแวดล้อมที่ดี

๑.๑ กลยุทธ์ : ก่อสร้าง ปรับปรุง บำรุงรักษา ถนน ซอย สะพาน ทางเท้า ท่อระบายน้ำ และซ่อมแซมปรับปรุง ระบบสาธารณูปโภคที่ได้รับความเสียหาย

๑. แผนงาน : อุตสาหกรรมและการโยธา

ที่	โครงการ	วัตถุประสงค์	เป้าหมาย (ผลผลิตของโครงการ)	งบประมาณและที่ผ่านมา					ตัวชี้วัด (KPI)	ผลที่คาดว่าจะได้รับ	หน่วยงานรับผิดชอบหลัก
				๒๕๖๖ (บาท)	๒๕๖๗ (บาท)	๒๕๖๘ (บาท)	๒๕๖๙ (บาท)	๒๕๗๐ (บาท)			
๑	โครงการถมดินพร้อมฝังท่อระบายน้ำ คลองสาธารณะ ซอยพืชผัก หมู่ที่ ๔ ตำบลลำลูกบัว	เพื่อการระบายน้ำ ป้องกันน้ำท่วมในชุมชน	จ้างเหมาถมดิน ขนาดกว้าง ๘ เมตร ยาว ๖๓๐ เมตร สูง ๒ เมตร คิดเป็นปริมาตรดินถมไม่น้อยกว่า ๗,๕๖๐ ลูกบาศก์เมตร พร้อมฝังท่อ คสล.มอก ชั้น ๓ ขนาดเส้นผ่านศูนย์กลาง ๐.๖๐ เมตร พร้อมบ่อพักทุกระยะ ๑๐ เมตร หรือตามสภาพพื้นที่	-	-	-	-	๓,๖๑๘,๐๐๐	ร้อยละ ๘๐ ของประชาชนในชุมชนที่ได้รับประโยชน์ในการลดปัญหาน้ำท่วมขัง	ช่วยระบายน้ำที่ท่วมขังตามถนนในเขตชุมชนได้ดี	กองช่าง

๑. ยุทธศาสตร์เทศบาลตำบลสามง่าม : ยุทธศาสตร์การพัฒนาการมีบริการขั้นพื้นฐานและสิ่งแวดล้อมที่ดี

๑.๑ กลยุทธ์ : ก่อสร้าง ปรับปรุง บำรุงรักษา ถนน ซอย สะพาน ทางเท้า ท่อระบายน้ำ และซ่อมแซมปรับปรุง ระบบสาธารณูปโภคที่ได้รับความเสียหาย

๑. แผนงาน : อุตสาหกรรมและการโยธา

ที่	โครงการ	วัตถุประสงค์	เป้าหมาย (ผลผลิตของโครงการ)	งบประมาณและที่ผ่านมา					ตัวชี้วัด (KPI)	ผลที่คาดว่าจะได้รับ	หน่วยงานรับผิดชอบหลัก
				๒๕๖๖ (บาท)	๒๕๖๗ (บาท)	๒๕๖๘ (บาท)	๒๕๖๙ (บาท)	๒๕๗๐ (บาท)			
๒	โครงการก่อสร้างขุดฝังท่อระบายน้ำสายทางเลียบถนนพลดำริห์ หมู่ที่ ๖ ตำบลลำลูกบัว	เพื่อการระบายน้ำป้องกันน้ำท่วมในชุมชน	จ้างเหมาขุดฝังท่อระบายน้ำระยะทาง ๒๐๐ เมตร โดยฝังท่อ คสล.มอก. ชั้น ๓ ขนาดเส้นผ่านศูนย์กลาง ๐.๖๐ เมตร พร้อมบ่อพัก	-	-	-	-	๕๐๐,๐๐๐	ร้อยละ ๘๐ ของประชาชนในชุมชนที่ได้รับประโยชน์ในการลดปัญหาน้ำท่วมขัง	ช่วยระบายน้ำที่ท่วมขังตามถนนในเขตชุมชนได้ดี	กองช่าง
รวม	**๒ โครงการ**	**-**	**-**	**-**	**-**	**-**	**-**	**๔,๑๑๘,๐๐๐**	**-**	**-**	

๒. บัญชีโครงการพัฒนา

แบบ ผ. ๐๒

รายละเอียดโครงการพัฒนา
แผนพัฒนาท้องถิ่น (พ.ศ.๒๕๖๖ – ๒๕๗๐)
เทศบาลตำบลสามง่าม อำเภอดอนตูม จังหวัดนครปฐม

ก. ยุทธศาสตร์ชาติ ๒๐ ปี : ยุทธศาสตร์ที่ ๑ ด้านความมั่นคง , ยุทธศาสตร์ที่ ๒ ด้านการสร้างความสามารถในการแข่งขัน

ข. แผนพัฒนาเศรษฐกิจและสังคมแห่งชาติ ฉบับที่ ๑๓ : หมุดหมายที่ ๘ ไทยมีพื้นที่และเมืองอัจฉริยะที่น่าอยู่ ปลอดภัยเติบโตได้อย่างยั่งยืน

: หมุดหมายที่ ๕ ไทยเป็นประตูการค้าการลงทุนและยุทธศาสตร์ทางโลจิสติกส์ที่สำคัญของภูมิภาค

ค. Sustainable Development Goals : SDGs : เป้าหมายที่ ๙ สร้างโครงสร้างพื้นฐานที่มีความทนทาน ส่งเสริมการพัฒนาอุตสาหกรรมที่ครอบคลุมและยั่งยืน และส่งเสริมนวัตกรรม

ง. ยุทธศาสตร์จังหวัดนครปฐม : ยุทธศาสตร์ที่ ๑ พัฒนานครปฐมให้เป็นเมืองอัจฉริยะ (Smart City) โดยเน้นด้านการขนส่ง (Transport), เมืองหลวงแห่งอาหารและการท่องเที่ยว (Food Metropolis) และเมืองแห่งสุขภาพ (Healthy City) รองรับสังคมผู้สูงอายุ (Aging) และบริบทโลก (Global Content)

: ยุทธศาสตร์ที่ ๒ สร้างความแข็งแกร่งระดับพื้นที่ให้สามารถรองรับการขยายตัวทางเศรษฐกิจ และกระจายความเจริญ สร้างความสุขให้กับประชาชนในทุกระดับ

จ. ยุทธศาสตร์การพัฒนาขององค์กรปกครองส่วนท้องถิ่นในเขตจังหวัดนครปฐม : ยุทธศาสตร์ที่ ๖ การพัฒนาด้านการบริการสาธารณะ

๑. ยุทธศาสตร์เทศบาลตำบลสามง่าม : ยุทธศาสตร์การพัฒนาการมีบริการขั้นพื้นฐานและสิ่งแวดล้อมที่ดี

๑.๑ กลยุทธ์ : ก่อสร้าง ปรับปรุง บำรุงรักษา ถนน ซอย สะพาน ทางเท้า ท่อระบายน้ำ และซ่อมแซมปรับปรุง ระบบสาธารณูปโภคที่ได้รับความเสียหาย

๑. แผนงาน : อุตสาหกรรมและการโยธา

ที่	โครงการ	วัตถุประสงค์	เป้าหมาย (ผลผลิตของโครงการ)	งบประมาณและที่ผ่านมา					ตัวชี้วัด (KPI)	ผลที่คาดว่าจะได้รับ	หน่วยงานรับผิดชอบหลัก
				๒๕๖๖ (บาท)	๒๕๖๗ (บาท)	๒๕๖๘ (บาท)	๒๕๖๙ (บาท)	๒๕๗๐ (บาท)			
๑	โครงการปรับปรุงซ่อมแซมรั้วศูนย์กีฬาและนันทนาการเทศบาลตำบลสามง่าม (แนวคาน)	เพื่อปรับปรุงซ่อมแซมรั้วให้มีความเรียบร้อยอยู่ในสภาพที่ปลอดภัย ไม่ก่อให้เกิดความเสียหายและอันตรายต่อบุคคลทั่วไปหรือผู้เข้าใช้บริการ	จ้างเหมาปรับปรุงซ่อมแซมรั้วศูนย์กีฬาฯ แนวคานสเตย์ยึดรั้ว ขนาดกว้าง ๑.๐๐ เมตรระยะความยาว ๑๒๕ เมตร (ตามแบบแปลนที่เทศบาลกำหนด)	๕๐๐,๐๐๐	-	-	-	-	ร้อยละ ๑๐๐ ของการดำเนินการ เต็มพื้นที่บริเวณดังกล่าวตามเป้าหมาย	รั้วศูนย์กีฬาฯตามพื้นที่ดังกล่าวกลับมาอยู่ในสภาพที่ปลอดภัยต่อบุคคลทั่วไปหรือผู้เข้าใช้บริการ	กองการศึกษา
๒	โครงการก่อสร้างโรงอาหาร ๒ ชั้น โรงเรียนเทศบาล ๑ วัดลำลูกบัว	เพื่อให้นักเรียนมีสถานที่ในการรับประทานอาหารที่เพียงพอ	จ้างเหมาก่อสร้างโรงอาหาร ๒ ชั้น กว้าง ๑๒ เมตร ยาว ๒๘ เมตร คิดเป็นพื้นที่ไม่น้อยกว่า ๖๗๒ ตารางเมตร (ตามแบบแปลนเทศบาลกำหนด)	-	๖,๗๒๐,๐๐๐	-	-	-	ร้อยละ ๑๐๐ ของการก่อสร้างโรงอาหาร ๒ ชั้น ได้มาตรฐานตามแบบเทศบาลกำหนด	นักเรียนโรงเรียนเทศบาล ๑ มีสถานที่ในการรับประทานที่เพียงพอสะดวกและปลอดภัย	กองการศึกษา (โรงเรียนเทศบาล ๑ วัดลำลูกบัว)

๑. ยุทธศาสตร์เทศบาลตำบลสามง่าม : ยุทธศาสตร์การพัฒนาการมีบริการขั้นพื้นฐานและสิ่งแวดล้อมที่ดี

๑.๑ กลยุทธ์ : ก่อสร้าง ปรับปรุง บำรุงรักษา ถนน ซอย สะพาน ทางเท้า ท่อระบายน้ำ และซ่อมแซมปรับปรุง ระบบสาธารณูปโภคที่ได้รับความเสียหาย

๑. แผนงาน : อุตสาหกรรมและการโยธา

ที่	โครงการ	วัตถุประสงค์	เป้าหมาย (ผลผลิตของโครงการ)	งบประมาณและที่ผ่านมา					ตัวชี้วัด (KPI)	ผลที่คาดว่าจะได้รับ	หน่วยงานรับผิดชอบหลัก
				๒๕๖๖ (บาท)	๒๕๖๗ (บาท)	๒๕๖๘ (บาท)	๒๕๖๙ (บาท)	๒๕๗๐ (บาท)			
๓	โครงการก่อสร้างโรงอาหาร คสล. ชั้นเดียว โรงเรียนเทศบาล ๑ วัดลำลูกบัว	เพื่อให้นักเรียนมีสถานที่ในการรับประทานอาหารเพียงพอ	จ้างเหมาก่อสร้างโรงอาหาร คสล. ชั้นเดียว กว้าง ๖ เมตร ยาว ๒๘ เมตร คิดเป็นพื้นที่ไม่น้อยกว่า ๑๖๘ ตารางเมตร (ตามแบบแปลนเทศบาลกำหนด)	-	๑,๐๐๐,๐๐๐	-	-	-	ร้อยละ ๑๐ ของการก่อสร้างโรงอาหาร คสล. ชั้นเดียวได้มาตรฐานตามแบบเทศบาลกำหนด	นักเรียนมีสถานที่ในการรับประทานเพียงพอ สะดวกและปลอดภัย	กองการศึกษา (โรงเรียนเทศบาล๑ วัดลำลูกบัว)
๔	โครงการติดตั้งนวมหุ้มเสากันกระแทก โรงเรียนเทศบาล ๑ วัดลำลูกบัว	๑. เพื่อเป็นการป้องกันอันตรายให้กับนักเรียน ๒. เพื่อใช้ในการหุ้มเสาบริเวณหน้าเสาธงให้ปลอดภัยกับนักเรียนได้	จ้างเหมาติดตั้งนวมหุ้มเสากันกระแทก จำนวน ๑๗ ต้น (ตามแบบแปลนเทศบาลกำหนด)	๑๗๐,๐๐๐	-	-	-	-	ร้อยละ ๑๐๐ ติดตั้งนวมหุ้มเสากันกระแทกได้มาตรฐานตามแบบเทศบาลกำหนด	๑. เพื่อเป็นการป้องกันอันตรายให้กับนักเรียน ๒. เพื่อให้นักเรียนได้รับความปลอดภัยในการใช้พื้นที่บริเวณอาคารเรียนหน้าเสาธง	กองการศึกษา (โรงเรียนเทศบาล ๑ วัดลำลูกบัว)

๑. ยุทธศาสตร์เทศบาลตำบลสามง่าม : ยุทธศาสตร์การพัฒนาการมีบริการขั้นพื้นฐานและสิ่งแวดล้อมที่ดี

๑.๑ กลยุทธ์ : ก่อสร้าง ปรับปรุง บำรุงรักษา ถนน ซอย สะพาน ทางเท้า ท่อระบายน้ำ และซ่อมแซมปรับปรุง ระบบสาธารณูปโภคที่ได้รับความเสียหาย

๑. แผนงาน : อุตสาหกรรมและการโยธา

ที่	โครงการ	วัตถุประสงค์	เป้าหมาย (ผลผลิตของโครงการ)	งบประมาณและที่ผ่านมา					ตัวชี้วัด (KPI)	ผลที่คาดว่าจะได้รับ	หน่วยงานรับผิดชอบหลัก
				๒๕๖๖ (บาท)	๒๕๖๗ (บาท)	๒๕๖๘ (บาท)	๒๕๖๙ (บาท)	๒๕๗๐ (บาท)			
๕	โครงการปรับปรุงสนามเด็กเล่นด้านหลังอาคารเรียน ๑ โรงเรียนเทศบาล ๑ วัดลำลูกบัว	๑. เพื่อช่วยป้องกันอันตรายในการเล่นเครื่องเล่นสนามเด็กเล่นได้ ๒. เพื่อเป็นการลดอุบัติเหตุของนักเรียนในการเล่นเครื่องเล่นสนามเด็กเล่นได้	จ้างเหมาปรับปรุงสนามเด็กเล่นด้านหลังอาคารเรียน กว้าง ๑๐ เมตร ยาว ๑๒ เมตร คิดเป็นพื้นที่ไม่น้อยกว่า ๑๒๐ ตารางเมตร (ตามแบบแปลนเทศบาลกำหนด)	-	๓๐๐,๐๐๐	-	-	-	ร้อยละ ๑๐๐ เครื่องเล่นสนามได้รับความปลอดภัยได้มาตรฐานตามแบบเทศบาลกำหนด	๑. เพื่อป้องกันอันตรายในการเล่นเครื่องเล่นสนามเด็กเล่น ๒. เพื่อช่วยลดการเกิดอุบัติเหตุของนักเรียนในการเล่นเครื่องเล่นสนาม	กองการศึกษา (โรงเรียนเทศบาล๑ วัดลำลูกบัว)
๖	โครงการก่อสร้างเทพื้นกันลื่นบริเวณสนามหน้าเสาธงโรงเรียนเทศบาล ๑ วัดลำลูกบัว	เพื่อให้นักเรียนมีพื้นที่ในการทำกิจกรรมการเรียนการสอนได้อย่างปลอดภัย	จ้างเหมาก่อสร้างเทพื้นกันลื่นบริเวณสนามหน้าเสาธง กว้าง ๑๘ เมตร ยาว ๔๐ เมตร คิดเป็นพื้นที่ไม่น้อยกว่า ๙๐๐ ตารางเมตร (ตามแบบแปลนเทศบาลกำหนด)	-	-	-	-	๙๐๐,๐๐๐	ร้อยละ ๑๐๐ ก่อสร้างเทพื้นกันลื่นบริเวณสนามหน้าเสาธงได้มาตรฐานตามแบบเทศบาลกำหนด	เพื่อให้นักเรียนมีพื้นที่ในการทำกิจกรรมการเรียนการสอนได้อย่างปลอดภัย	กองการศึกษา (โรงเรียนเทศบาล ๑ วัดลำลูกบัว)
๗	โครงการปรับปรุงสนามเด็กเล่นอาคารเรียน ๒ โรงเรียนเทศบาล ๑ วัดลำลูกบัว	๑. เพื่อให้นักเรียนมีพื้นที่ในการเล่นเครื่องเล่นสนามได้อย่างปลอดภัย ๒. เพื่อส่งเสริมให้นักเรียนมีพัฒนาการครบทั้ง ๔ ด้านเหมาะสมตามวัย	จ้างเหมาปรับปรุงสนามเด็กเล่นอาคารเรียน ๒ กว้าง ๓ เมตร ยาว ๓๖ เมตร คิดเป็นพื้นที่ไม่น้อยกว่า ๑๐๘ ตารางเมตร (ตามแบบแปลนเทศบาลกำหนด)	-	-	-	๓๐๐,๐๐๐	-	ร้อยละ ๑๐๐ ปรับปรุงสนามเด็กเล่นอาคารเรียน ๒ ได้มาตรฐานตามแบบเทศบาลกำหนด	๑. นักเรียนมีเครื่องเล่นสนามได้อย่างปลอดภัย ๒. ส่งเสริมให้นักเรียนมีพัฒนาการครบทั้ง ๔ ด้านเหมาะสมตามวัย	กองการศึกษา (โรงเรียนเทศบาล ๑ วัดลำลูกบัว)

๑. ยุทธศาสตร์เทศบาลตำบลสามง่าม : ยุทธศาสตร์การพัฒนาการมีบริการขั้นพื้นฐานและสิ่งแวดล้อมที่ดี

๑.๑ กลยุทธ์ : ก่อสร้าง ปรับปรุง บำรุงรักษา ถนน ซอย สะพาน ทางเท้า ท่อระบายน้ำ และซ่อมแซมปรับปรุง ระบบสาธารณูปโภคที่ได้รับความเสียหาย

๑. แผนงาน : อุตสาหกรรมและการโยธา

ที่	โครงการ	วัตถุประสงค์	เป้าหมาย (ผลผลิตของโครงการ)	งบประมาณและที่ผ่านมา					ตัวชี้วัด (KPI)	ผลที่คาดว่าจะได้รับ	หน่วยงานรับผิดชอบหลัก
				๒๕๖๖ (บาท)	๒๕๖๗ (บาท)	๒๕๖๘ (บาท)	๒๕๖๙ (บาท)	๒๕๗๐ (บาท)			
๘	โครงการปูพื้นยางสังเคราะห์บริเวณด้านข้างอาคารเรียน ๒ โรงเรียนเทศบาล ๑ วัดลำลูกบัว	เพื่อให้นักเรียนมีความปลอดภัยในการจัดกิจกรรมการเรียนการสอน	จ้างเหมาปูพื้นยางสังเคราะห์บริเวณด้านข้างอาคารเรียน ๒ กว้าง ๓ เมตร ยาว ๑๒ เมตร คิดเป็นพื้นที่ไม่น้อยกว่า ๒๒ ตารางเมตร (ตามแบบแปลนเทศบาลกำหนด)	-	-	๖๐,๐๐๐	-	-	ร้อยละ ๑๐๐ ปูพื้นยางสังเคราะห์บริเวณด้านข้างอาคารเรียน ๒ ได้มาตรฐานตามแบบเทศบาลกำหนด	นักเรียนได้รับความปลอดภัยในการจัดกิจกรรมการเรียนการสอน	กองการศึกษา (โรงเรียนเทศบาล๑ วัดลำลูกบัว)
๙	โครงการก่อสร้างซุ้มพระ (ประจำโรงเรียน) โรงเรียนเทศบาล ๑ วัดลำลูกบัว	๑. เพื่อใช้สำหรับบังแดดและกันฝนสาดในช่วงฤดูฝนได้ ๒. เพื่อสร้างบรรยากาศความสวยงามให้กับโรงเรียนเทศบาล ๑ วัดลำลูกบัว	จ้างเหมาก่อสร้างซุ้มพระ (ประจำโรงเรียน)กว้าง ๑.๕๐ เมตร ยาว ๔.๕๐ เมตร คิดเป็นพื้นที่ไม่น้อยกว่า ๖.๗๕ ตารางเมตร (ตามแบบแปลนเทศบาลกำหนด)	-	-	๙๐,๐๐๐	-	-	ร้อยละ ๑๐๐ ก่อสร้างซุ้มพระ (ประจำโรงเรียน) ได้มาตรฐานตามแบบเทศบาลกำหนด	โรงเรียนมีซุ้มพระที่แข็งแรงและสามารถบดบังแสงแดดและกันฝนสาดในช่วงฤดูฝนได้	กองการศึกษา (โรงเรียนเทศบาล ๑ วัดลำลูกบัว)
๑๐	โครงการเปลี่ยนชักโครกห้องน้ำอนุบาล โรงเรียนเทศบาล ๑ วัดลำลูกบัว	๑. เพื่อให้นักเรียนมีชักโครกห้องน้ำในการปฏิบัติกิจวัตประจำวัน ๒. เพื่อให้โรงเรียนมีห้องน้ำอนุบาลที่สะอาดปลอดภัยและแข็งแรง	จ้างเหมาเปลี่ยนชักโครกห้องน้ำอนุบาล จำนวน ๘ ห้อง พร้อมติดตั้ง (ตามแบบแปลนเทศบาลกำหนด)	-	๘๐,๐๐๐	-	-	-	ร้อยละ ๑๐๐ ปรับเปลี่ยนชักโครกห้องน้ำอนุบาล จำนวน ๘ ห้อง ได้มาตรฐานตามแบบเทศบาลกำหนด	๑. นักเรียนมีชักโครกในการปฏิบัติกิจวัตรประจำวันได้ ๒. โรงเรียนมีห้องน้ำที่สะอาดปลอดภัยและแข็งแรงพร้อมใช้งาน	กองการศึกษา (โรงเรียนเทศบาล ๑ วัดลำลูกบัว)

๑. ยุทธศาสตร์เทศบาลตำบลสามง่าม : ยุทธศาสตร์การพัฒนาการมีบริการขั้นพื้นฐานและสิ่งแวดล้อมที่ดี

๑.๑ กลยุทธ์ : ก่อสร้าง ปรับปรุง บำรุงรักษา ถนน ซอย สะพาน ทางเท้า ท่อระบายน้ำ และซ่อมแซมปรับปรุง ระบบสาธารณูปโภคที่ได้รับความเสียหาย

๑. แผนงาน : อุตสาหกรรมและการโยธา

ที่	โครงการ	วัตถุประสงค์	เป้าหมาย (ผลผลิตของโครงการ)	งบประมาณและที่ผ่านมา					ตัวชี้วัด (KPI)	ผลที่คาดว่าจะได้รับ	หน่วยงานรับผิดชอบหลัก
				๒๕๖๖ (บาท)	๒๕๖๗ (บาท)	๒๕๖๘ (บาท)	๒๕๖๙ (บาท)	๒๕๗๐ (บาท)			
๑๑	โครงการปูพื้นยางสังเคราะห์ในห้องเรียนระดับชั้นอนุบาล โรงเรียนเทศบาล ๑ วัดลำลูกบัว	เพื่อให้ห้องเรียนระดับชั้นอนุบาลมีความปลอดภัยในการจัดกิจกรรมการเรียนการสอน	จ้างเหมาปูพื้นยางสังเคราะห์ในห้องเรียนระดับชั้นอนุบาล จำนวน ๖ ห้องเรียน **<u>- ห้องเรียนด้านล่าง</u>** **ห้องที่ ๑ (อ.๑/๑)** กว้าง ๘.๑๐ เมตร ยาว ๑๐.๘๖ เมตร **ห้องที่ ๒ (อ.๑/๒)** กว้าง ๘.๑๕ เมตร ยาว ๑๐.๘๓ เมตร **<u>-ห้องเรียนด้านบน</u>** **ห้องที่ ๒๒๑ (อ.๒/๑)** กว้าง ๗.๙๑ เมตร ยาว ๑๐.๘๘ เมตร **ห้องที่ ๒๒๒ (อ.๒/๒)** กว้าง ๗.๙๑ เมตร ยาว ๑๐.๘๘ เมตร **ห้องที่ ๒๒๓ (อ.๓/๑)** กว้าง ๗.๙๓ เมตร ยาว ๘.๓๓ เมตร **ห้องที่ ๒๒๔ (อ.๓/๒)** กว้าง ๘.๐๓ เมตร ยาว ๘.๓๓ เมตร คิดเป็นพื้นที่รวม ๔๐๖ ตารางเมตร (ตามแบบแปลนเทศบาลกำหนด)	-	-	๖๐๐,๐๐๐	-	-	ร้อยละ ๑๐๐ ปูพื้นยางสังเคราะห์ในห้องเรียนระดับชั้นอนุบาล จำนวน ๖ ห้องเรียน ได้มาตรฐานตามแบบเทศบาลกำหนด	ห้องเรียนระดับชั้นอนุบาลมีพื้นยางสังเคราะห์และมีความปลอดภัยในการจัดกิจกรรมการเรียนการสอน	กองการศึกษา (โรงเรียนเทศบาล๑ วัดลำลูกบัว)

๑. ยุทธศาสตร์เทศบาลตำบลสามง่าม : ยุทธศาสตร์การพัฒนาการมีบริการขั้นพื้นฐานและสิ่งแวดล้อมที่ดี

๑.๑ กลยุทธ์ : ก่อสร้าง ปรับปรุง บำรุงรักษา ถนน ซอย สะพาน ทางเท้า ท่อระบายน้ำ และซ่อมแซมปรับปรุง ระบบสาธารณูปโภคที่ได้รับความเสียหาย

๑. แผนงาน : อุตสาหกรรมและการโยธา

ที่	โครงการ	วัตถุประสงค์	เป้าหมาย (ผลผลิตของโครงการ)	งบประมาณและที่ผ่านมา					ตัวชี้วัด (KPI)	ผลที่คาดว่าจะได้รับ	หน่วยงานรับผิดชอบหลัก
				๒๕๖๖ (บาท)	๒๕๖๗ (บาท)	๒๕๖๘ (บาท)	๒๕๖๙ (บาท)	๒๕๗๐ (บาท)			
๑๒	โครงการเปลี่ยนชักโครกห้องน้ำครู อาคารเรียน ๑ และอาคารเรียน ๒ โรงเรียนเทศบาล ๑ วัดลำลูกบัว	๑. เพื่อให้คุณครูมีชักโครกในการปฏิบัติกิจวัตรประจำวันได้ ๒. เพื่อให้โรงเรียนมีห้องน้ำครูที่สะอาด ปลอดภัยและแข็งแรงได้	จ้างเหมาเปลี่ยนชักโครกห้องน้ำครู อาคารเรียน ๑ และอาคารเรียน ๒ จำนวน ๖ ห้อง (ตามแบบแปลนเทศบาลกำหนด)	-	๑๐๐,๐๐๐	-	-	-	ร้อยละ ๑๐๐ ปรับเปลี่ยนชักโครกห้องน้ำครู อาคารเรียน ๑ และอาคารเรียน ๒ จำนวน ๖ ห้อง ได้มาตรฐานตามแบบเทศบาลกำหนด	๑. คุณครูมีชักโครกในการปฏิบัติกิจวัตรประจำวันได้ ๒. โรงเรียนมีห้องน้ำที่สะอาด ปลอดภัยและแข็งแรงพร้อมใช้งาน	กองการศึกษา (โรงเรียนเทศบาล๑ วัดลำลูกบัว)
๑๓	โครงการจ้างเหมาทาสีโครงหลังคาเหล็กอเนกประสงค์ โรงเรียนเทศบาล ๑ วัดลำลูกบัว	๑. เพื่อลดการกัดกร่อนที่จะเกิดบนโครงหลังคาเหล็กอเนกประสงค์ ๒. เพื่อยืดอายุการใช้งานโครงหลังคาเหล็กอเนกประสงค์ ให้มีสภาพในการใช้งานได้อย่างปลอดภัย	จ้างเหมาทาสีโครงหลังคาเหล็กอเนกประสงค์ กว้าง ๑๘ เมตร ยาว ๓๕ เมตร คิดเป็นพื้นที่ ไม่น้อยกว่า ๖๓๐ ตารางเมตร (ตามแบบแปลนเทศบาลกำหนด)	-	-	-	๓๐๐,๐๐๐	-	ร้อยละ ๑๐๐ จ้างเหมาทาสีโครงหลังคาเหล็กอเนก-ประสงค์ ได้มาตรฐานตามแบบเทศบาลกำหนด	เพื่อให้โครงหลังคาเหล็กอเนกประสงค์ของโรงเรียนมีสภาพในการใช้งานได้อย่างปลอดภัย	กองการศึกษา (โรงเรียนเทศบาล ๑ วัดลำลูกบัว)
๑๔	โครงการติดตั้งตาข่ายกันนกบริเวณชั้น ๓ และชั้น ๔ อาคารเรียน ๑ และอาคารเรียน ๒ โรงเรียนเทศบาล ๑ วัดลำลูกบัว	๑. เพื่อป้องกันการแพร่ระบาดของเชื้อโรคจากสัตว์มีปีกต่างๆ ได้ ๒. เพื่อพัฒนาอาคารเรียนให้สะอาดและปลอดภัยจากสัตว์ปีกต่างๆได้	จ้างเหมาติดตั้งตาข่ายกันนกบริเวณชั้น ๓ และ ชั้น ๔ อาคารเรียน ๑ และอาคารเรียน ๒ คิดเป็นพื้นที่ ๒ อาคารรวมเป็นพื้นที่ไม่น้อยกว่า ๓๔๘ ตารางเมตร (ตามแบบแปลนเทศบาลกำหนด)	๖๐,๐๐๐	-	-	-	-	ร้อยละ ๑๐๐ ติดตั้งตาข่ายกันนก บริเวณชั้น ๓ และชั้น ๔ อาคารเรียน ๑ และอาคารเรียน ๒ ได้มาตรฐานตามแบบเทศบาลกำหนด	๑. เพื่อช่วยป้องกันการแพร่ระบาดของเชื้อโรคจากสัตว์มีปีกต่างๆ ได้ ๒. พัฒนาอาคารเรียนให้สะอาดและปลอดภัยแก่นักเรียน	กองการศึกษา (โรงเรียนเทศบาล ๑ วัดลำลูกบัว)

๑. ยุทธศาสตร์เทศบาลตำบลสามง่าม : ยุทธศาสตร์การพัฒนาการมีบริการขั้นพื้นฐานและสิ่งแวดล้อมที่ดี

๑.๑ กลยุทธ์ : ก่อสร้าง ปรับปรุง บำรุงรักษา ถนน ซอย สะพาน ทางเท้า ท่อระบายน้ำ และซ่อมแซมปรับปรุง ระบบสาธารณูปโภคที่ได้รับความเสียหาย

๑. แผนงาน : อุตสาหกรรมและการโยธา

ที่	โครงการ	วัตถุประสงค์	เป้าหมาย (ผลผลิตของโครงการ)	งบประมาณและที่ผ่านมา					ตัวชี้วัด (KPI)	ผลที่คาดว่าจะได้รับ	หน่วยงานรับผิดชอบหลัก
				๒๕๖๖ (บาท)	๒๕๖๗ (บาท)	๒๕๖๘ (บาท)	๒๕๖๙ (บาท)	๒๕๗๐ (บาท)			
๑๕	โครงการจ้างเหมาติดตั้งกรอบอลูมิเนียมบานกระจกช่องลมหน้าต่างห้องเรียนอาคารเรียน ๑ และ อาคารเรียน ๒ โรงเรียนเทศบาล ๑ วัดลำลูกบัว	ติดตั้งกรอบอลูมิเนียมบานกระจกช่องลมหน้าต่างห้องเรียนเพื่อควบคุมอุณหภูมิในห้องเรียนเมื่อเปิดใช้เครื่องปรับอากาศได้	จ้างเหมาติดตั้งกรอบอลูมิเนียมบานกระจกช่องลมหน้าต่างห้องเรียนอาคารเรียน ๑ อาคารเรียน ๒ โรงเรียนเทศบาล ๑ วัดลำลูกบัว **- อาคารเรียน ๑** ขนาด ๐.๖๐ x ๐.๘๔ เมตร จำนวน ๔๘ ช่อง **- อาคารเรียน ๒** ขนาด ๐.๕๘ x ๐.๘๕ เมตร จำนวน ๗๒ ช่อง (ตามแบบแปลนเทศบาลกำหนด)	๑๒๐,๐๐๐	-	-	-	-	ร้อยละ ๑๐๐ ติดตั้งกรอบอลูมิเนียมบานกระจกช่องลมหน้าต่างห้องเรียนอาคารเรียน ๑ และอาคารเรียน ๒ ได้มาตรฐานตามแบบเทศบาลกำหนด	๑. เพื่อช่วยควบคุมอุณหภูมิในห้องเรียนเมื่อเปิดใช้เครื่องปรับอากาศได้ ๒. เพื่อเป็นการประหยัดพลังงานไฟฟ้าได้	กองการศึกษา (โรงเรียนเทศบาล๑ วัดลำลูกบัว)
๑๖	โครงการก่อสร้างหลังคาคลุมลานตัวหนอนหน้าอาคารเรียน ๑ โรงเรียนเทศบาล ๑ วัดลำลูกบัว	๑. เพื่อให้เป็นที่ร่มเงาในการทำกิจกรรมการเรียนการสอนให้แก่นักเรียน ๒. เพื่อเป็นการป้องกันบดบังแสงแดดและฝนสาดในช่วงฤดูฝนได้	จ้างเหมาก่อสร้างหลังคาคลุมลานตัวหนอนหน้าอาคารเรียน ๑ โรงเรียนเทศบาล ๑ วัดลำลูกบัว กว้าง ๘ เมตร ยาว ๑๔ เมตร คิดเป็นพื้นที่ไม่น้อยกว่า ๑๑๒ ตารางเมตร (ตามแบบแปลนเทศบาลกำหนด)	-	-	-	-	๓๙๒,๐๐๐	ร้อยละ ๑๐๐ ก่อสร้างหลังคาคลุมลานตัวหนอนหน้าอาคารเรียน ๑ ได้มาตรฐานตามแบบเทศบาลกำหนด	๑. เพื่อให้นักเรียนมีหลังคาในการทำกิจกรรมการเรียนการสอนได้อย่างมีประสิทธิภาพ ๒. เพื่อป้องกันแสงแดดและฝนสาดในช่วงฤดูฝนได้	กองการศึกษา (โรงเรียนเทศบาล ๑ วัดลำลูกบัว)

๑. ยุทธศาสตร์เทศบาลตำบลสามง่าม : ยุทธศาสตร์การพัฒนาการมีบริการขั้นพื้นฐานและสิ่งแวดล้อมที่ดี

๑.๑ กลยุทธ์ : ก่อสร้าง ปรับปรุง บำรุงรักษา ถนน ซอย สะพาน ทางเท้า ท่อระบายน้ำ และซ่อมแซมปรับปรุง ระบบสาธารณูปโภคที่ได้รับความเสียหาย

๑. แผนงาน : อุตสาหกรรมและการโยธา

ที่	โครงการ	วัตถุประสงค์	เป้าหมาย (ผลผลิตของโครงการ)	งบประมาณและที่ผ่านมา					ตัวชี้วัด (KPI)	ผลที่คาดว่าจะได้รับ	หน่วยงานรับผิดชอบหลัก
				๒๕๖๖ (บาท)	๒๕๖๗ (บาท)	๒๕๖๘ (บาท)	๒๕๖๙ (บาท)	๒๕๗๐ (บาท)			
๑๗	โครงการก่อสร้างรั้วคอนกรีตเสริมเหล็กบริเวณด้านหลังอาคารเรียน ๒ โรงเรียนเทศบาล ๑ วัดลำลูกบัว	๑. เพื่อพัฒนาโรงเรียนให้มีความมั่นคงและรักษาความปลอดภัยของสถานที่ราชการ ๒. เพื่อเป็นการปรับปรุงภูมิทัศน์บริเวณโดยรอบโรงเรียนให้มีความน่าอยู่และปลอดภัยได้	จ้างเหมาก่อสร้างรั้วคอนกรีตเสริมเหล็กบริเวณด้านหลังอาคารเรียน ๒ โรงเรียนเทศบาล ๑ วัดลำลูกบัว ขนาดยาว ๕๓ เมตร สูง ๒ เมตร คิดเป็นพื้นที่ไม่น้อยกว่า ๑๐๖ ตารางเมตร (ตามแบบแปลนเทศบาลกำหนด)	-	๒๐๐,๐๐๐	-	-	-	ร้อยละ ๑๐๐ ก่อสร้างรั้วคอนกรีตเสริมเหล็กบริเวณด้านหลังอาคารเรียน ๒ ได้มาตรฐานตามแบบเทศบาลกำหนด	๑. พัฒนาโรงเรียนให้มีความมั่นคงและรักษาความปลอดภัยให้กับนักเรียนได้ ๒. โรงเรียนมีรั้วคอนกรีตเสริมเหล็กที่แข็งแรงและมั่นคง	กองการศึกษา (โรงเรียนเทศบาล๑ วัดลำลูกบัว)
๑๘	โครงการก่อสร้างหลังคาคลุมกันสาดด้านหน้าอาคารเรียน ๑ โรงเรียนเทศบาล ๑ วัดลำลูกบัว	๑. เพื่อให้เป็นที่ป้องกันฝนสาดในช่วงฤดูฝนได้ ๒. เพื่อให้นักเรียนได้เดินทางเชื่อมต่อระหว่างอาคารเรียนได้อย่างสะดวกสบายมากขึ้น	จ้างหมาก่อสร้างหลังคาคลุมกันสาดด้านหน้าอาคารเรียน ๑ โรงเรียนเทศบาล ๑ วัดลำลูกบัว กว้าง ๘.๕๐ เมตร ยาว ๙.๕๐ เมตร คิดเป็นที่ไม่น้อยกว่า ๘๐ ตารางเมตร (ตามแบบแปลนเทศบาลกำหนด)	๒๕๐,๐๐๐ ↓ **๔๔๒,๐๐๐** (แก้ไขยอด งปม. ตามประกาศแก้ไขแผนพัฒนาฯ (ครั้งที่ ๑/๒๕๖๕) ลว. ๓๑ พ.ค. ๖๕)	-	-	-	-	ร้อยละ ๑๐๐ ของการก่อสร้างหลังคาคลุมกันสาดด้านหน้าอาคารเรียน ๑ โรงเรียนเทศบาล ๑ วัดลำลูกบัวได้มาตรฐานตามแบบเทศบาลกำหนด	๑. เพื่อป้องกันฝนสาดในช่วงฤดูฝนได้ ๒. นักเรียนได้เดินทางเชื่อมต่อระหว่างอาคารเรียนได้อย่างสะดวกสบายมากขึ้น	กองการศึกษา (โรงเรียนเทศบาล ๑ วัดลำลูกบัว)

๑. ยุทธศาสตร์เทศบาลตำบลสามง่าม : ยุทธศาสตร์การพัฒนาการมีบริการขั้นพื้นฐานและสิ่งแวดล้อมที่ดี

๑.๑ กลยุทธ์ : ก่อสร้าง ปรับปรุง บำรุงรักษา ถนน ซอย สะพาน ทางเท้า ท่อระบายน้ำ และซ่อมแซมปรับปรุง ระบบสาธารณูปโภคที่ได้รับความเสียหาย

๑. แผนงาน : อุตสาหกรรมและการโยธา

ที่	โครงการ	วัตถุประสงค์	เป้าหมาย (ผลผลิตของโครงการ)	งบประมาณและที่ผ่านมา					ตัวชี้วัด (KPI)	ผลที่คาดว่าจะได้รับ	หน่วยงานรับผิดชอบหลัก
				๒๕๖๖ (บาท)	๒๕๖๗ (บาท)	๒๕๖๘ (บาท)	๒๕๖๙ (บาท)	๒๕๗๐ (บาท)			
๑๙	โครงการก่อสร้างพื้นคอนกรีตเสริมเหล็ก พร้อมรางระบายน้ำด้านหลังอาคารเรียน ๒ โรงเรียนเทศบาล ๑ วัดลำลูกบัว	๑. เพื่อพัฒนาพื้นที่อาคารเรียนให้มีความแข็งแรงและปลอดภัยให้แก่นักเรียนในการเดินทางเท้าได้ ๒. เพื่อให้โรงเรียนมีรางระบายน้ำในช่วงฤดูฝนและป้องกันน้ำท่วมได้ ๓. พัฒนาโรงเรียนให้มีสภาพแวดล้อมที่เอื้ออำนวยต่อการจัดการเรียนการสอนได้	จ้างเหมาก่อสร้างพื้นคอนกรีตเสริมเหล็กพร้อมรางระบายน้ำด้านหลังอาคารเรียน ๒ โรงเรียนเทศบาล ๑ วัดลำลูกบัว กว้าง ๕ เมตร ยาว ๔๑ เมตร หนา ๐.๑๐ เมตร คิดเป็นพื้นที่ไม่น้อยกว่า ๒๐๕ ตารางเมตร (ตามแบบแปลนเทศบาลกำหนด)	-	๒๖๐,๐๐๐	-	-	-	ร้อยละ ๑๐๐ ก่อสร้างพื้นคอนกรีตเสริมเหล็กพร้อมรางระบายน้ำด้านหลังอาคารเรียน ๒ ได้มาตรฐานตามแบบเทศบาลกำหนด	๑. โรงเรียนมีพื้นคอนกรีตเสริมเหล็กที่มีความแข็งแรงและปลอดภัยให้แก่นักเรียนในการเดินทางเท้าได้ ๒. โรงเรียนมีรางระบายน้ำในช่วงฤดูฝนและป้องกันน้ำท่วมได้ ๓. โรงเรียนมีสภาพแวดล้อมที่เอื้ออำนวยต่อการจัดการเรียนการสอนได้	กองการศึกษา (โรงเรียนเทศบาล๑ วัดลำลูกบัว)

๑. ยุทธศาสตร์เทศบาลตำบลสามง่าม : ยุทธศาสตร์การพัฒนาการมีบริการขั้นพื้นฐานและสิ่งแวดล้อมที่ดี

๑.๑ กลยุทธ์ : ก่อสร้าง ปรับปรุง บำรุงรักษา ถนน ซอย สะพาน ทางเท้า ท่อระบายน้ำ และซ่อมแซมปรับปรุง ระบบสาธารณูปโภคที่ได้รับความเสียหาย

๑. แผนงาน : อุตสาหกรรมและการโยธา

ที่	โครงการ	วัตถุประสงค์	เป้าหมาย (ผลผลิตของโครงการ)	งบประมาณและที่ผ่านมา					ตัวชี้วัด (KPI)	ผลที่คาดว่าจะได้รับ	หน่วยงานรับผิดชอบหลัก
				๒๕๖๖ (บาท)	๒๕๖๗ (บาท)	๒๕๖๘ (บาท)	๒๕๖๙ (บาท)	๒๕๗๐ (บาท)			
๒๐	โครงการทาสีภายในห้องเรียน พร้อมประตู หน้าต่าง เหล็กดัดอาคารเรียน ๑ โรงเรียนเทศบาล ๑ วัดลำลูกบัว	๑. เพื่อให้ห้องเรียนมีสภาพแวดล้อมพร้อมสำหรับในการจัดการเรียนการสอนได้ ๒. เพื่อให้นักเรียนมีห้องเรียนที่สะอาดน่าอยู่และมีความสุขในการจัดการเรียนการสอนได้	จ้างเหมาทาสีภายในห้องเรียน พร้อมประตู หน้าต่าง เหล็กดัดอาคารเรียน ๑ โรงเรียนเทศบาล ๑ วัดลำลูกบัว กว้าง ๘ เมตร ยาว ๓๖ เมตร คิดเป็นพื้นที่รวม ๑,๓๔๐ เมตร (ตามแบบแปลนเทศบาลกำหนด)	-	-	๔๐๐,๐๐๐	-	-	ร้อยละ ๑๐๐ ทาสีภายในห้องเรียน พร้อมประตู หน้าต่าง เหล็กดัดอาคารเรียน ๑ โรงเรียนเทศบาล ๑ วัดลำลูกบัว ได้มาตรฐานตามแบบเทศบาลกำหนด	๑. ห้องเรียนมีสภาพแวดล้อมพร้อมสำหรับในการจัดการเรียนการสอนได้ ๒. นักเรียนมีห้องเรียนที่สะอาด น่าอยู่และมีความสุขในการจัดการเรียนการสอนได้	กองการศึกษา (โรงเรียนเทศบาล๑ วัดลำลูกบัว)
๒๑	โครงการทาสีภายในห้องเรียน พร้อมประตู หน้าต่าง เหล็กดัดอาคารเรียน ๒ โรงเรียนเทศบาล ๑ วัดลำลูกบัว	๑. เพื่อให้ห้องเรียนมีสภาพแวดล้อมพร้อมสำหรับในการจัดการเรียนการสอนได้ ๒. เพื่อให้นักเรียนมีห้องเรียนที่สะอาดน่าอยู่และมีความสุขในการจัดการเรียนการสอนได้	จ้างเหมาทาสีภายในห้องเรียน พร้อมประตู หน้าต่าง เหล็กดัดอาคารเรียน ๒ โรงเรียนเทศบาล ๑ วัดลำลูกบัว กว้าง ๘ เมตร ยาว ๓๖ เมตร คิดเป็นพื้นที่รวม ๑,๓๔๐ เมตร (ตามแบบแปลนเทศบาลกำหนด)	-	-	-	๔๐๐,๐๐๐	-	ร้อยละ ๑๐๐ ทาสีภายในห้องเรียน พร้อมประตู หน้าต่าง เหล็กดัดอาคารเรียน ๒ โรงเรียนเทศบาล ๑ วัดลำลูกบัว ได้มาตรฐานตามแบบเทศบาลกำหนด	๑. ห้องเรียนมีสภาพแวดล้อมพร้อมสำหรับในการจัดการเรียนการสอนได้ ๒. นักเรียนมีห้องเรียนที่สะอาด น่าอยู่และมีความสุขในการจัดการเรียนการสอนได้	กองการศึกษา (โรงเรียนเทศบาล ๑ วัดลำลูกบัว)

๑. ยุทธศาสตร์เทศบาลตำบลสามง่าม : ยุทธศาสตร์การพัฒนาการมีบริการขั้นพื้นฐานและสิ่งแวดล้อมที่ดี

๑.๑ กลยุทธ์ : ก่อสร้าง ปรับปรุง บำรุงรักษา ถนน ซอย สะพาน ทางเท้า ท่อระบายน้ำ และซ่อมแซมปรับปรุง ระบบสาธารณูปโภคที่ได้รับความเสียหาย

๑. แผนงาน : อุตสาหกรรมและการโยธา

ที่	โครงการ	วัตถุประสงค์	เป้าหมาย (ผลผลิตของโครงการ)	งบประมาณและที่ผ่านมา					ตัวชี้วัด (KPI)	ผลที่คาดว่าจะได้รับ	หน่วยงานรับผิดชอบหลัก
				๒๕๖๖ (บาท)	๒๕๖๗ (บาท)	๒๕๖๘ (บาท)	๒๕๖๙ (บาท)	๒๕๗๐ (บาท)			
๒๒	โครงการปรับปรุงซ่อมแซมกันสาดบ้านพักครู คสล. ๒ ชั้น โรงเรียนเทศบาล๑วัดลำลูกบัว	เพื่อใช้สำหรับเป็นที่บดบังแสงแดดและป้องกันฝนสาดในช่วงฤดูฝนได้	จ้างเหมาปรับปรุงซ่อมแซมกันสาดบ้านพักครู คสล. ๒ ชั้น โรงเรียนเทศบาล ๑ วัดลำลูกบัว กว้าง ๐.๐๕ เมตร ยาว ๑๑ เมตร สูง ๒.๓๐ เมตร คิดเป็นพื้นที่ไม่น้อยกว่า ๕๐ ตารางเมตร (ตามแบบแปลนเทศบาลกำหนด)	-	-	-	-	๑๕๐,๐๐๐	ร้อยละ ๑๐๐ ปรับปรุงซ่อมแซมกันสาดบ้านพักครู คสล. ๒ ชั้น โรงเรียนเทศบาล ๑ วัดลำลูกบัว ได้มาตรฐานตามแบบเทศบาลกำหนด	เพื่อให้บ้านพักครู คสล. ๒ ชั้น เป็นที่บดบังแสงแดดและป้องกันฝนสาดในช่วงฤดูฝนได้	กองการศึกษา (โรงเรียนเทศบาล๑ วัดลำลูกบัว)
๒๓	โครงการจ้างเหมาก่อสร้างเทพื้นคอนกรีตเสริมเหล็กด้านข้างโรงอาหาร ศูนย์พัฒนาเด็กวัดลำลูกบัว	เพื่อให้พื้นที่ของโรงอาหาร ศูนย์พัฒนาเด็กวัดลำลูกบัว มีความสะอาด แข็งแรง ปลอดภัย	จ้างเหมาก่อสร้างเทพื้นคอนกรีตเสริมเหล็กด้านข้างโรงอาหารศูนย์พัฒนาเด็กวัดลำลูกบัว ขนาด กว้าง ๒.๘๐ เมตร ยาว ๙ หนา ๐.๑๐ มม. คิดเป็นพื้นที่ไม่น้อยกว่า ๔๘ ตารางเมตร (ตามแบบแปลนเทศบาลกำหนด)	-	๔๐,๐๐๐	-	-	-	ร้อยละ ๑๐๐ มีพื้นที่ด้านข้างโรงอาหาร ๑ แห่ง	ศูนย์พัฒนาเด็กวัดลำลูกบัวมีพื้นที่ให้กับนักเรียนในการเล่นและออกกำลังกาย	กองการศึกษา (ศูนย์พัฒนาเด็กวัดลำลูกบัว)

๑. ยุทธศาสตร์เทศบาลตำบลสามง่าม : ยุทธศาสตร์การพัฒนาการมีบริการขั้นพื้นฐานและสิ่งแวดล้อมที่ดี

๑.๑ กลยุทธ์ : ก่อสร้าง ปรับปรุง บำรุงรักษา ถนน ซอย สะพาน ทางเท้า ท่อระบายน้ำ และซ่อมแซมปรับปรุง ระบบสาธารณูปโภคที่ได้รับความเสียหาย

๑. แผนงาน : อุตสาหกรรมและการโยธา

ที่	โครงการ	วัตถุประสงค์	เป้าหมาย (ผลผลิตของโครงการ)	งบประมาณและที่ผ่านมา					ตัวชี้วัด (KPI)	ผลที่คาดว่าจะได้รับ	หน่วยงานรับผิดชอบหลัก
				๒๕๖๖ (บาท)	๒๕๖๗ (บาท)	๒๕๖๘ (บาท)	๒๕๖๙ (บาท)	๒๕๗๐ (บาท)			
๒๔	โครงการปรับปรุงห้องน้ำ ศูนย์พัฒนาเด็กวัดลำลูกบัว	เพื่อให้ศูนย์พัฒนาเด็กมีห้องน้ำที่ถูกสุขลักษณะและเพียงพอสำหรับนักเรียน	จ้างเหมาปรับปรุงห้องน้ำ จำนวน ๖ ห้อง (ตามแบบแปลนเทศบาลกำหนด)	๓๙,๖๐๐ ↓ **๕๑,๐๐๐** (แก้ไขยอด งปม. ตามประกาศแก้ไขแผนพัฒนาฯ (ครั้งที่ ๑/๒๕๖๕) ลว. ๓๑ พ.ค. ๖๕)	-	-	-	-	ร้อยละ ๑๐๐ ศูนย์พัฒนาเด็กมีห้องน้ำที่ถูกสุขลักษณะและเพียงพอกับนักเรียน	ศูนย์พัฒนาเด็กมีห้องน้ำที่เพียงพอสำหรับนักเรียนและถูกสุขลักษณะอนามัยที่ดีต่อนักเรียน	กองการศึกษา (ศูนย์พัฒนาเด็กวัดลำลูกบัว)
๒๕	โครงการปรับปรุงฝ้าเพดานอาคารอเนกประสงค์ คสล. ชั้นเดียว บริเวณด้านหลังศูนย์พัฒนาเด็กวัดลำลูกบัว	เพื่อให้ศูนย์พัฒนาเด็กมีอาคารอเนกประสงค์ที่มีความมั่นคงแข็งแรงและมีความปลอดภัย	จ้างเหมาปรับปรุงฝ้าเพดานโรงอาหารด้านหลังศูนย์พัฒนาเด็กวัดลำลูกบัว กว้าง ๙.๕๐ เมตร ยาว ๑๒.๕๐ เมตร คิดเป็นพื้นที่ไม่น้อยกว่า ๑๑๘.๗๕ ตารางเมตร (ตามแบบแปลนเทศบาลกำหนด)	-	๖๐,๐๐๐	-	-	-	ร้อยละ ๑๐๐ ศูนย์พัฒนาเด็กอาคารเรียนที่ปลอดภัย	อาคารศูนย์พัฒนาเด็กวัดลำลูกบัว มีความมั่นคงและปลอดภัย	กองการศึกษา (ศูนย์พัฒนาเด็กวัดลำลูกบัว)

๑. ยุทธศาสตร์เทศบาลตำบลสามง่าม : ยุทธศาสตร์การพัฒนาการมีบริการขั้นพื้นฐานและสิ่งแวดล้อมที่ดี

๑.๑ กลยุทธ์ : ก่อสร้าง ปรับปรุง บำรุงรักษา ถนน ซอย สะพาน ทางเท้า ท่อระบายน้ำ และซ่อมแซมปรับปรุง ระบบสาธารณูปโภคที่ได้รับความเสียหาย

๑. แผนงาน : อุตสาหกรรมและการโยธา

ที่	โครงการ	วัตถุประสงค์	เป้าหมาย (ผลผลิตของโครงการ)	งบประมาณและที่ผ่านมา					ตัวชี้วัด (KPI)	ผลที่คาดว่าจะได้รับ	หน่วยงานรับผิดชอบหลัก
				๒๕๖๖ (บาท)	๒๕๖๗ (บาท)	๒๕๖๘ (บาท)	๒๕๖๙ (บาท)	๒๕๗๐ (บาท)			
๒๖	โครงการปรับปรุงฝ้าเพดานด้านหน้าอาคารเรียน คสล. ชั้นเดียว ศูนย์พัฒนาเด็กวัดลำลูกบัว	เพื่อให้ศูนย์พัฒนาเด็กวัดลำลูกบัว มีอาคารที่มีความมั่นคงแข็งแรงและมีความปลอดภัย	จ้างเหมาปรับปรุงฝ้าเพดาน ด้านหน้าศูนย์พัฒนาเด็กวัดลำลูกบัว กว้าง ๒ เมตร ยาว ๒๖ เมตร คิดเป็นพื้นที่ไม่น้อยกว่า ๕๒ ตารางเมตร (ตามแบบแปลนเทศบาลกำหนด)	๓๐,๐๐๐	-	-	-	-	ร้อยละ ๑๐๐ ศูนย์พัฒนาเด็กอาคารที่แข็งแรงปลอดภัย	อาคารศูนย์พัฒนาเด็กวัดลำลูกบัวมีความมั่นคงแข็งแรงและปลอดภัย	กองการศึกษา (ศูนย์พัฒนาเด็กวัดลำลูกบัว)
๒๗	โครงการปรับปรุงรางระบายน้ำพร้อมฝาคอนกรีต รอบศูนย์พัฒนาเด็กวัดลำลูกบัว	เพื่อให้การระบายน้ำภายในศูนย์พัฒนาเด็กวัดลำลูกบัว สะดวกรวดเร็ว	จ้างเหมาปรับปรุงรางระบายน้ำพร้อมฝาคอนกรีต รอบศูนย์พัฒนาเด็กวัดลำลูกบัว กว้างเฉลี่ย ๐.๓๕ เมตร ยาว ๑๒๖ เมตร คิดเป็นพื้นที่ไม่น้อยกว่า ๔๔ ตารางเมตรเมตร (ตามแบบแปลนเทศบาลกำหนด)	๑๙๘,๐๐๐	-	-	-	-	ร้อยละ ๑๐๐ ศูนย์พัฒนาเด็กมีรางระบายน้ำที่ระบายน้ำได้สะดวกและรวดเร็ว	ศูนย์พัฒนาเด็กวัดลำลูกบัวมีรางระบายน้ำที่สะดวกและรวดเร็ว	กองการศึกษา (ศูนย์พัฒนาเด็กวัดลำลูกบัว)
รวม	**๒๗ โครงการ**	-	-	**๑,๓๖๗,๖๐๐**	**๘,๗๖๐,๐๐๐**	**๑,๑๕๐,๐๐๐**	**๑,๐๐๐,๐๐๐**	**๑,๔๔๒,๐๐๐**	-	-	-

๒. บัญชีโครงการพัฒนา

แบบ ผ. ๐๒

รายละเอียดโครงการพัฒนา
แผนพัฒนาท้องถิ่น (พ.ศ.๒๕๖๖ – ๒๕๗๐)
เทศบาลตำบลสามง่าม อำเภอดอนตูม จังหวัดนครปฐม

ก. ยุทธศาสตร์ชาติ ๒๐ ปี : ยุทธศาสตร์ที่ ๑ ด้านความมั่นคง , ยุทธศาสตร์ที่ ๒ ด้านการสร้างความสามารถในการแข่งขัน

ข. แผนพัฒนาเศรษฐกิจและสังคมแห่งชาติ ฉบับที่ ๑๓ : หมุดหมายที่ ๘ ไทยมีพื้นที่และเมืองอัจฉริยะที่น่าอยู่ ปลอดภัยเติบโตได้อย่างยั่งยืน

: หมุดหมายที่ ๕ ไทยเป็นประตูการค้าการลงทุนและยุทธศาสตร์ทางโลจิสติกส์ที่สำคัญของภูมิภาค

ค. Sustainable Development Goals : SDGs : เป้าหมายที่ ๙ สร้างโครงสร้างพื้นฐานที่มีความทนทาน ส่งเสริมการพัฒนาอุตสาหกรรมที่ครอบคลุมและยั่งยืน และส่งเสริมนวัตกรรม

ง. ยุทธศาสตร์จังหวัดนครปฐม : ยุทธศาสตร์ที่ ๑ พัฒนานครปฐมให้เป็นเมืองอัจฉริยะ (Smart City) โดยเน้นด้านการขนส่ง (Transport), เมืองหลวงแห่งอาหารและการท่องเที่ยว (Food Metropolis) และเมืองแห่งสุขภาพ (Healthy City) รองรับสังคมผู้สูงอายุ (Aging) และบริบทโลก (Global Content)

: ยุทธศาสตร์ที่ ๒ สร้างความแข็งแกร่งระดับพื้นที่ให้สามารถรองรับการขยายตัวทางเศรษฐกิจ และกระจายความเจริญ สร้างความสุขให้กับประชาชนในทุกระดับ

จ. ยุทธศาสตร์การพัฒนาขององค์กรปกครองส่วนท้องถิ่นในเขตจังหวัดนครปฐม : ยุทธศาสตร์ที่ ๖ การพัฒนาด้านการบริการสาธารณะ

๑. ยุทธศาสตร์เทศบาลตำบลสามง่าม : ยุทธศาสตร์การพัฒนาการมีบริการขั้นพื้นฐานและสิ่งแวดล้อมที่ดี

๑.๑ กลยุทธ์ : ก่อสร้าง ปรับปรุง บำรุงรักษา ถนน ซอย สะพาน ทางเท้า ท่อระบายน้ำ และซ่อมแซมปรับปรุง ระบบสาธารณูปโภคที่ได้รับความเสียหาย

๑. แผนงาน : อุตสาหกรรมและการโยธา

ที่	โครงการ	วัตถุประสงค์	เป้าหมาย (ผลผลิตของโครงการ)	งบประมาณและที่ผ่านมา					ตัวชี้วัด (KPI)	ผลที่คาดว่าจะได้รับ	หน่วยงานรับผิดชอบหลัก
				๒๕๖๖ (บาท)	๒๕๖๗ (บาท)	๒๕๖๘ (บาท)	๒๕๖๙ (บาท)	๒๕๗๐ (บาท)			
๑	โครงการย้ายซุ้มและปรับปรุงซุ้มชุมชนบ้านชายลาด หมู่ที่ ๘ ตำบลสามง่าม	๑. เพื่อเฉลิมพระเกียรติสมเด็จพระเจ้าอยู่หัวมหาวชิราลงกรณ-บดินทรเทพยวรางกูร ๒. เพื่อบอกเขตพื้นที่ของชุมชนในเขตเทศบาลตำบลสามง่าม ๓. เพื่อแก้ไขปัญหาการสัญจรบนท้องถนน	ย้ายและปรับปรุงซุ้มชุมชน บ้านชายลาด หมู่ที่ ๘ ตำบลสามง่าม	๑๕๐,๐๐๐	-	-	-	-	ซุ้มชุมชนบ้านชายลาด หมู่ที่ ๘ ตำบลสามง่ามได้รับการย้ายและปรับปรุง	๑. ประชาชนสำนึกในพระมหากรุณาธิคุณของสมเด็จพระเจ้าอยู่หัวมหาวชิราลงกรณบดินทรเทพยวรางกูร ๒. ประชาชนรับทราบถึงเขตพื้นที่ของชุมชนในเขตเทศบาลตำบลสามง่าม	สำนักปลัดเทศบาล (งานพัฒนาชุมชน)

แบบ ผ. ๐๒

๑. ยุทธศาสตร์เทศบาลตำบลสามง่าม : ยุทธศาสตร์การพัฒนาการมีบริการขั้นพื้นฐานและสิ่งแวดล้อมที่ดี

๑.๑ กลยุทธ์ : ก่อสร้าง ปรับปรุง บำรุงรักษา ถนน ซอย สะพาน ทางเท้า ท่อระบายน้ำ และซ่อมแซมปรับปรุง ระบบสาธารณูปโภคที่ได้รับความเสียหาย

๑. แผนงาน : อุตสาหกรรมและการโยธา

ที่	โครงการ	วัตถุประสงค์	เป้าหมาย (ผลผลิตของโครงการ)	งบประมาณและที่ผ่านมา					ตัวชี้วัด (KPI)	ผลที่คาดว่าจะได้รับ	หน่วยงานรับผิดชอบหลัก
				๒๕๖๖ (บาท)	๒๕๖๗ (บาท)	๒๕๖๘ (บาท)	๒๕๖๙ (บาท)	๒๕๗๐ (บาท)			
๒	โครงการติดตั้งและปรับปรุงซุ้มชุมชนบ้านเกาะกลาง หมู่ที่ ๗ ตำบลสามง่าม	๑. เพื่อเฉลิมพระเกียรติสมเด็จพระเจ้าอยู่หัวมหาวชิราลงกรณ-บดินทรเทพยวรางกูร ๒. เพื่อบอกเขตพื้นที่ของชุมชนในเขตเทศบาลตำบลสามง่ามแล้ว	ติดตั้งและปรับปรุงซุ้มชุมชน บ้านเกาะกลาง หมู่ที่ ๗ ตำบล สามง่าม	๑๕๖,๐๐๐	-	-	-	-	ซุ้มชุมชนบ้านเกาะกลาง หมู่ที่ ๗ ตำบลสามง่าม ได้รับการย้ายและปรับปรุง	๑. ประชาชนสำนึกในพระมหากรุณาธิคุณของสมเด็จพระเจ้าอยู่หัวมหาวชิราลงกรณบดินทรเทพยวรางกูร ๒. ประชาชนรับทราบถึงเขตพื้นที่ของชุมชนในเขตเทศบาลตำบลสามง่าม	สำนักปลัดเทศบาล (งานพัฒนาชุมชน)

๑. ยุทธศาสตร์เทศบาลตำบลสามง่าม : ยุทธศาสตร์การพัฒนาการมีบริการขั้นพื้นฐานและสิ่งแวดล้อมที่ดี

๑.๑ กลยุทธ์ : ก่อสร้าง ปรับปรุง บำรุงรักษา ถนน ซอย สะพาน ทางเท้า ท่อระบายน้ำ และซ่อมแซมปรับปรุง ระบบสาธารณูปโภคที่ได้รับความเสียหาย

๑. แผนงาน : อุตสาหกรรมและการโยธา

ที่	โครงการ	วัตถุประสงค์	เป้าหมาย (ผลผลิตของโครงการ)	งบประมาณและที่ผ่านมา					ตัวชี้วัด (KPI)	ผลที่คาดว่าจะได้รับ	หน่วยงานรับผิดชอบหลัก
				๒๕๖๖ (บาท)	๒๕๖๗ (บาท)	๒๕๖๘ (บาท)	๒๕๖๙ (บาท)	๒๕๗๐ (บาท)			
๓	โครงการปรับปรุงชุ้มชุมชนภายในเขตเทศบาลตำบลสามง่าม	๑. เพื่อเฉลิมพระเกียรติสมเด็จพระเจ้าอยู่หัวมหาวชิราลงกรณ-บดินทรเทพยวรางกูร ๒. เพื่อบอกเขตพื้นที่ของชุมชนในเขตเทศบาลตำบลสามง่าม	ปรับปรุงชุ้มชุมชน จำนวน ๓ ชุ้ม ได้แก่ หมู่ที่ ๖ หมู่ที่ ๑๑ ตำบลสามง่าม และหมู่ที่ ๕ ตำบลลำลูกบัว	-	๓๐๐,๐๐๐	-	-	-	ชุ้มชุมชน หมู่ที่ ๖ หมู่ที่ ๑๑ ตำบลสามง่าม และหมู่ที่ ๕ ตำบลลำลูกบัว ได้รับการปรับปรุง	๑. ประชาชนสำนึกในพระมหากรุณาธิคุณของสมเด็จพระเจ้าอยู่หัวมหาวชิราลงกรณบดินทรเทพยวรางกูร ๒. ประชาชนรับทราบถึงเขตพื้นที่ของชุมชนในเขตเทศบาลตำบลสามง่าม	สำนักปลัดเทศบาล (งานพัฒนาชุมชน)
รวม	**๓ โครงการ**	-	-	**๓๐๖,๐๐๐**	**๓๐๐,๐๐๐**	-	-	-	-	-	

๒. บัญชีโครงการพัฒนา

แบบ ผ. ๐๒

รายละเอียดโครงการพัฒนา
แผนพัฒนาท้องถิ่น (พ.ศ.๒๕๖๖ – ๒๕๗๐)
เทศบาลตำบลสามง่าม อำเภอดอนตูม จังหวัดนครปฐม

ก. ยุทธศาสตร์ชาติ ๒๐ ปี : ยุทธศาสตร์ที่ ๑ ด้านความมั่นคง , ยุทธศาสตร์ที่ ๒ ด้านการสร้างความสามารถในการแข่งขัน

ข. แผนพัฒนาเศรษฐกิจและสังคมแห่งชาติ ฉบับที่ ๑๓ : หมุดหมายที่ ๘ ไทยมีพื้นที่และเมืองอัจฉริยะที่น่าอยู่ ปลอดภัยเติบโตได้อย่างยั่งยืน

: หมุดหมายที่ ๕ ไทยเป็นประตูการค้าการลงทุนและยุทธศาสตร์ทางโลจิสติกส์ที่สำคัญของภูมิภาค

ค. Sustainable Development Goals : SDGs : เป้าหมายที่ ๙ สร้างโครงสร้างพื้นฐานที่มีความทนทาน ส่งเสริมการพัฒนาอุตสาหกรรมที่ครอบคลุมและยั่งยืน และส่งเสริมนวัตกรรม

ง. ยุทธศาสตร์จังหวัดนครปฐม : ยุทธศาสตร์ที่ ๑ พัฒนานครปฐมให้เป็นเมืองอัจฉริยะ (Smart City) โดยเน้นด้านการขนส่ง (Transport), เมืองหลวงแห่งอาหารและการท่องเที่ยว (Food Metropolis) และเมืองแห่งสุขภาพ (Healthy City) รองรับสังคมผู้สูงอายุ (Aging) และบริบทโลก (Global Content)

: ยุทธศาสตร์ที่ ๒ สร้างความแข็งแกร่งระดับพื้นที่ให้สามารถรองรับการขยายตัวทางเศรษฐกิจ และกระจายความเจริญ สร้างความสุขให้กับประชาชนในทุกระดับ

จ. ยุทธศาสตร์การพัฒนาขององค์กรปกครองส่วนท้องถิ่นในเขตจังหวัดนครปฐม : ยุทธศาสตร์ที่ ๖ การพัฒนาด้านการบริการสาธารณะ

๑. ยุทธศาสตร์เทศบาลตำบลสามง่าม : ยุทธศาสตร์การพัฒนาการมีบริการขั้นพื้นฐานและสิ่งแวดล้อมที่ดี

๑.๑ กลยุทธ์ : ก่อสร้าง ปรับปรุง บำรุงรักษา ถนน ซอย สะพาน ทางเท้า ท่อระบายน้ำ และซ่อมแซมปรับปรุง ระบบสาธารณูปโภคที่ได้รับความเสียหาย

๑. แผนงาน : อุตสาหกรรมและการโยธา

ที่	โครงการ	วัตถุประสงค์	เป้าหมาย (ผลผลิตของโครงการ)	งบประมาณและที่ผ่านมา					ตัวชี้วัด (KPI)	ผลที่คาดว่าจะได้รับ	หน่วยงานรับผิดชอบหลัก
				๒๕๖๖ (บาท)	๒๕๖๗ (บาท)	๒๕๖๘ (บาท)	๒๕๖๙ (บาท)	๒๕๗๐ (บาท)			
๑	โครงการต่อเติมกันสาดอาคารสำนักงานป้องกันและบรรเทาสาธารณภัย หมู่ที่ ๑ ตำบลสามง่าม	เพื่อติดตั้งกันสาดสำหรับกันแดดกันฝนบริเวณบันไดทางขึ้นชั้นสอง และบริเวณโดยรอบอาคารสำนักงานป้องกันและบรรเทาสาธารณภัย	- กันสาดด้านหน้าอาคาร โครงเหล็กกรุไม้สังเคราะห์ กว้าง ๑.๕๐ เมตร ยาว ๒๐ เมตร - กันสาดด้านหลังอาคาร โครงเหล็กกรุเมทัลชีส กว้าง ๔ เมตร ยาว ๒๐ เมตร - กันสาดหน้าต่างรอบอาคาร โครงเหล็กกรุไม้สังเคราะห์ จำนวน ๗ ชุด	๕๐๐,๐๐๐	-	-	-	-	ร้อยละ ๘๐ ของเจ้าหน้าที่ผู้ใช้งานในอาคารสำนักงานป้องกันและบรรเทาสาธารณภัย มีความปลอดภัยจากการใช้งานและสามารถปฏิบัติงานได้อย่างมีประสิทธิภาพมากขึ้น	๑. สามารถกันแดดกันฝนเพื่อให้ทรัพย์สินมีความคงทน ๒. มีความรวดเร็วและความปลอดภัยในการปฏิบัติหน้าที่ด้านการป้องกันและบรรเทาสาธารณภัย	สำนักปลัดเทศบาล (งานป้องกันฯ)

๑. ยุทธศาสตร์เทศบาลตำบลสามง่าม : ยุทธศาสตร์การพัฒนาการมีบริการขั้นพื้นฐานและสิ่งแวดล้อมที่ดี

๑.๑ กลยุทธ์ : ก่อสร้าง ปรับปรุง บำรุงรักษา ถนน ซอย สะพาน ทางเท้า ท่อระบายน้ำ และซ่อมแซมปรับปรุง ระบบสาธารณูปโภคที่ได้รับความเสียหาย

๑. แผนงาน : อุตสาหกรรมและการโยธา

ที่	โครงการ	วัตถุประสงค์	เป้าหมาย (ผลผลิตของโครงการ)	งบประมาณและที่ผ่านมา					ตัวชี้วัด (KPI)	ผลที่คาดว่าจะได้รับ	หน่วยงานรับผิดชอบหลัก
				๒๕๖๖ (บาท)	๒๕๖๗ (บาท)	๒๕๖๘ (บาท)	๒๕๖๙ (บาท)	๒๕๗๐ (บาท)			
			- กันสาดช่องทางขึ้นบันได โครงเหล็กกรุเมทัลชีส กว้าง ๕ เมตร สูง ๓ เมตร								
รวม	**๑ โครงการ**	-	-	**๕๐๐,๐๐๐**	-	-	-	-	-	-	

แบบ ผ. ๐๒

รายละเอียดโครงการพัฒนา
แผนพัฒนาท้องถิ่น (พ.ศ.๒๕๖๖ – ๒๕๗๐)
เทศบาลตำบลสามง่าม อำเภอดอนตูม จังหวัดนครปฐม

ก. ยุทธศาสตร์ชาติ ๒๐ ปี : ยุทธศาสตร์ที่ ๑ ด้านความมั่นคง , ยุทธศาสตร์ที่ ๒ ด้านการสร้างความสามารถในการแข่งขัน

ข. แผนพัฒนาเศรษฐกิจและสังคมแห่งชาติ ฉบับที่ ๑๓ : หมุดหมายที่ ๘ ไทยมีพื้นที่และเมืองอัจฉริยะที่น่าอยู่ ปลอดภัยเติบโตได้อย่างยั่งยืน

: หมุดหมายที่ ๕ ไทยเป็นประตูการค้าการลงทุนและยุทธศาสตร์ทางโลจิสติกส์ที่สำคัญของภูมิภาค

ค. Sustainable Development Goals : SDGs : เป้าหมายที่ ๙ สร้างโครงสร้างพื้นฐานที่มีความทนทาน ส่งเสริมการพัฒนาอุตสาหกรรมที่ครอบคลุมและยั่งยืน และส่งเสริมนวัตกรรม

ง. ยุทธศาสตร์จังหวัดนครปฐม : ยุทธศาสตร์ที่ ๑ พัฒนานครปฐมให้เป็นเมืองอัจฉริยะ (Smart City) โดยเน้นด้านการขนส่ง (Transport), เมืองหลวงแห่งอาหารและการท่องเที่ยว (Food Metropolis) และเมืองแห่งสุขภาพ (Healthy City) รองรับสังคมผู้สูงอายุ (Aging) และบริบทโลก (Global Content)

: ยุทธศาสตร์ที่ ๒ สร้างความแข็งแกร่งระดับพื้นที่ให้สามารถรองรับการขยายตัวทางเศรษฐกิจ และกระจายความเจริญ สร้างความสุขให้กับประชาชนในทุกระดับ

จ. ยุทธศาสตร์การพัฒนาขององค์กรปกครองส่วนท้องถิ่นในเขตจังหวัดนครปฐม : ยุทธศาสตร์ที่ ๖ การพัฒนาด้านการบริการสาธารณะ

๑. ยุทธศาสตร์เทศบาลตำบลสามง่าม : ยุทธศาสตร์การพัฒนาการมีบริการขั้นพื้นฐานและสิ่งแวดล้อมที่ดี

๑.๒ กลยุทธ์ : พัฒนาปรับปรุงขยายเขตบริการไฟฟ้าสาธารณะ

๑. แผนงาน : อุตสาหกรรมและการโยธา

ที่	โครงการ	วัตถุประสงค์	เป้าหมาย (ผลผลิตของโครงการ)	งบประมาณและที่ผ่านมา					ตัวชี้วัด (KPI)	ผลที่คาดว่าจะได้รับ	หน่วยงานรับผิดชอบหลัก
				๒๕๖๖ (บาท)	๒๕๖๗ (บาท)	๒๕๖๘ (บาท)	๒๕๖๙ (บาท)	๒๕๗๐ (บาท)			
๑	โครงการจ้างเหมาติดตั้งโคมไฟฟ้า LEDs สายทางถนนเศรษฐวิถี ซอย ๔ หมู่ที่ ๑ ตำบลสามง่าม	ติดตั้งไฟฟ้าสาธารณะเพิ่ม ในจุดที่แสงสว่างไม่เพียงพอและพื้นที่เสี่ยงภัย ต่อปัญหาอาชญากรรม	จ้างเหมาติดตั้งโคมไฟฟ้า LEDs ขนาด ๑๒๐ วัตต์ บนเสาไฟฟ้าสูง ๔-๖ เมตร จำนวน ๖๐ โคม **- พิกัดทางภูมิศาสตร์** **<u>จุดเริ่มต้นโครงการ</u>** N ๑๕๔๓๓๔๒ E ๖๑๖๓๒๘ **<u>จุดสิ้นสุดโครงการ</u>** N ๑๕๔๒๓๗๘ E ๖๑๖๘๐๓	๒๑๐,๐๐๐	-	-	-	-	ร้อยละ ๘๐ ของประชาชนได้รับความสะดวกและปลอดภัยในการเดินตอนกลางคืน	ประชาชนได้รับความสะดวกและปลอดภัยในการคมนาคม	กองช่าง

๑. ยุทธศาสตร์เทศบาลตำบลสามง่าม : ยุทธศาสตร์การพัฒนาการมีบริการขั้นพื้นฐานและสิ่งแวดล้อมที่ดี

๑.๒ กลยุทธ์ : พัฒนาปรับปรุงขยายเขตบริการไฟฟ้าสาธารณะ

๑. แผนงาน : อุตสาหกรรมและการโยธา

ที่	โครงการ	วัตถุประสงค์	เป้าหมาย (ผลผลิตของโครงการ)	งบประมาณและที่ผ่านมา					ตัวชี้วัด (KPI)	ผลที่คาดว่าจะได้รับ	หน่วยงานรับผิดชอบหลัก
				๒๕๖๖ (บาท)	๒๕๖๗ (บาท)	๒๕๖๘ (บาท)	๒๕๖๙ (บาท)	๒๕๗๐ (บาท)			
๒	โครงการจ้างเหมาติดตั้งโคมไฟฟ้า LEDs สายทางถนนเศรษฐวิถี ซอย ๖ หมู่ที่ ๔ ตำบลสามง่าม	ติดตั้งไฟฟ้าสาธารณะเพิ่มในจุดที่แสงสว่างไม่เพียงพอและพื้นที่เสี่ยงภัย ต่อปัญหาอาชญากรรม	จ้างเหมาติดตั้งโคมไฟฟ้า LEDs ขนาด ๑๒๐ วัตต์ บนเสาไฟฟ้าสูง ๔-๖ เมตร จำนวน ๑๑๔ โคม **- พิกัดทางภูมิศาสตร์** **<u>จุดเริ่มต้นโครงการ</u>** N ๑๕๔๔๑๑๖ E ๖๑๗๑๙๙ **<u>จุดสิ้นสุดโครงการ</u>** N ๑๕๔๒๘๕๑ E ๖๒๐๑๙๔	๓๙๙,๐๐๐	-	-	-	-	ร้อยละ ๘๐ ของประชาชนได้รับความสะดวกและปลอดภัยในการเดินตอนกลางคืน	ประชาชนได้รับความสะดวกและปลอดภัยในการคมนาคม	กองช่าง
๓	โครงการติดตั้งไฟฟ้าสาธารณะ สายทางถนนเศรษฐวิถี ซอย ๖ บริเวณ หมู่ที่ ๗ ตำบลสามง่าม	ติดตั้งไฟฟ้าสาธารณะเพิ่ม ในจุดที่แสงสว่างไม่เพียงพอและพื้นที่เสี่ยงภัยต่อปัญหาอาชญากรรม	จ้างเหมาติดตั้งเสาไฟฟ้าสาธารณะ คสล. ปักเสาห่างต้นละ ๓๐ เมตร จำนวน ๔ ต้น พร้อมพาดสายอลูมิเนียม และติดตั้งโคมไฟฟ้านีออน ๒x๔๐ วัตต์ ระยะทาง ๑๐๐ เมตร	๓๐,๐๐๐	-	-	-	-	ร้อยละ ๘๐ ของประชาชนได้รับความสะดวกและปลอดภัยในการเดินตอนกลางคืน	ประชาชนได้รับความสะดวกและปลอดภัยในการคมนาคม	กองช่าง

แบบ ผ. ๐๒

๑. ยุทธศาสตร์เทศบาลตำบลสามง่าม : ยุทธศาสตร์การพัฒนาการมีบริการขั้นพื้นฐานและสิ่งแวดล้อมที่ดี

๑.๒ กลยุทธ์ : พัฒนาปรับปรุงขยายเขตบริการไฟฟ้าสาธารณะ

๑. แผนงาน : อุตสาหกรรมและการโยธา

ที่	โครงการ	วัตถุประสงค์	เป้าหมาย (ผลผลิตของโครงการ)	งบประมาณและที่ผ่านมา					ตัวชี้วัด (KPI)	ผลที่คาดว่าจะได้รับ	หน่วยงานรับผิดชอบหลัก
				๒๕๖๖ (บาท)	๒๕๖๗ (บาท)	๒๕๖๘ (บาท)	๒๕๖๙ (บาท)	๒๕๗๐ (บาท)			
๔	โครงการขยายเขตไฟฟ้าสาธารณะ สายทางเลียบคลองชลประทาน หมู่ที่ ๓ - ๑๐ ตำบลสามง่าม	ติดตั้งไฟฟ้าสาธารณะเพิ่มในจุดที่แสงสว่างไม่เพียงพอและพื้นที่เสี่ยงภัยต่อปัญหาอาชญากรรม	จ้างเหมาติดตั้งเสาไฟฟ้าสาธารณะ คสล.ปักเสาห่างต้นละ ๓๐ เมตร จำนวน ๖๔ ต้น พร้อมพาดสายอลูมิเนียม และติดตั้งโคมไฟฟ้า LED ระยะทาง ๑,๙๑๕ เมตร (ตามแบบแปลนเทศบาลกำหนด) **- พิกัดทางภูมิศาสตร์** **<u>จุดเริ่มต้นโครงการ</u>** N ๑๕๔๔๖๓๖ E ๖๑๖๒๗๙ **<u>จุดสิ้นสุดโครงการ</u>** N ๑๕๔๕๔๗๔ E ๖๑๗๙๗๙	๕๑๒,๐๐๐	-	-	-	-	ร้อยละ ๘๐ ของประชาชนได้รับความสะดวกและปลอดภัยในการเดินตอนกลางคืน	ประชาชนได้รับความสะดวกและปลอดภัยในการคมนาคม	กองช่าง

๑. ยุทธศาสตร์เทศบาลตำบลสามง่าม : ยุทธศาสตร์การพัฒนาการมีบริการขั้นพื้นฐานและสิ่งแวดล้อมที่ดี

๑.๒ กลยุทธ์ : พัฒนาปรับปรุงขยายเขตบริการไฟฟ้าสาธารณะ

๑. แผนงาน : อุตสาหกรรมและการโยธา

ที่	โครงการ	วัตถุประสงค์	เป้าหมาย (ผลผลิตของโครงการ)	งบประมาณและที่ผ่านมา					ตัวชี้วัด (KPI)	ผลที่คาดว่าจะได้รับ	หน่วยงานรับผิดชอบหลัก
				๒๕๖๖ (บาท)	๒๕๖๗ (บาท)	๒๕๖๘ (บาท)	๒๕๖๙ (บาท)	๒๕๗๐ (บาท)			
๕	โครงการขยายเขตไฟฟ้าสาธารณะตรงข้ามหอถังน้ำ ชุมชนบ้านเกาะถ่าน หมู่ที่ ๑๑ ตำบลสามง่าม	ติดตั้งไฟฟ้าสาธารณะเพิ่ม ในจุดที่แสงสว่างไม่เพียงพอและพื้นที่เสี่ยงภัยต่อปัญหาอาชญากรรม	จ้างเหมาติดตั้งเสาไฟฟ้าสาธารณะ คสล. ปักเสาห่างต้นละ ๓๐ เมตร จำนวน ๓๔ ต้น พร้อมพาดสายอลูมิเนียม และติดตั้งโคมไฟฟ้านีออน ๒ x ๔๐ วัตต์ ระยะทาง ๑,๐๐๐ เมตร	๓๐๐,๐๐๐	-	-	-	-	ร้อยละ ๘๐ ของประชาชนได้รับความสะดวกและปลอดภัยในการเดินตอนกลางคืน	ประชาชนได้รับความสะดวกและปลอดภัยในการคมนาคม	กองช่าง
๖	โครงการย้ายเสาไฟฟ้าเดิม พร้อมติดตั้งโคมไฟฟ้า LED สายทางเลียบคลองท่าสาร-บางปลา หมู่ที่ ๑๑ ตำบลสามง่าม	ติดตั้งไฟฟ้าสาธารณะเพิ่มในจุดที่แสงสว่างไม่เพียงพอ และพื้นที่เสี่ยงภัยต่อปัญหาอาชญากรรม	จ้างเหมาย้ายเสาไฟฟ้าเดิมพร้อมติดตั้งโคมไฟฟ้า LED จำนวน ๔๙ ต้น **- พิกัดทางภูมิศาสตร์** <u>จุดเริ่มต้นโครงการ</u> N ๑๕๔๗๗๖๕ E ๖๑๖๔๑๕ <u>จุดสิ้นสุดโครงการ</u> N ๑๕๔๘๐๓๙ E ๖๑๗๔๓๔	๓๙๐,๐๐๐	-	-	-	-	ร้อยละ ๘๐ ของประชาชนได้รับความสะดวกและปลอดภัยในการเดินทางตอนกลางคืน	ประชาชนได้รับความสะดวกและปลอดภัยในการคมนาคม	กองช่าง

๑. ยุทธศาสตร์เทศบาลตำบลสามง่าม : ยุทธศาสตร์การพัฒนาการมีบริการขั้นพื้นฐานและสิ่งแวดล้อมที่ดี

๑.๒ กลยุทธ์ : พัฒนาปรับปรุงขยายเขตบริการไฟฟ้าสาธารณะ

๑. แผนงาน : อุตสาหกรรมและการโยธา

ที่	โครงการ	วัตถุประสงค์	เป้าหมาย (ผลผลิตของโครงการ)	งบประมาณและที่ผ่านมา					ตัวชี้วัด (KPI)	ผลที่คาดว่าจะได้รับ	หน่วยงานรับผิดชอบหลัก
				๒๕๖๖ (บาท)	๒๕๖๗ (บาท)	๒๕๖๘ (บาท)	๒๕๖๙ (บาท)	๒๕๗๐ (บาท)			
๗	โครงการจ้างเหมาติดตั้งโคมไฟฟ้า LEDs สายทาง ถนนแหลม-มะเกลือ - ต้นสำโรง หมู่ที่ ๒,๓,๑๒ ตำบลสามง่าม	ติดตั้งไฟฟ้าสาธารณะเพิ่ม ในจุดที่แสงสว่างไม่เพียงพอและพื้นที่เสี่ยงภัย ต่อปัญหาอาชญากรรม	จ้างเหมาติดตั้งโคมไฟฟ้า LEDs ขนาด ๑๒๐ วัตต์ บนเสาไฟฟ้าสูง ๔-๖ เมตร จำนวน ๗๐ โคม **- พิกัดทางภูมิศาสตร์** **<u>จุดเริ่มต้นโครงการ</u>** N ๑๕๔๖๑๙๐ E ๖๑๕๕๓๗ **<u>จุดสิ้นสุดโครงการ</u>** N ๑๕๔๕๔๐๑ E ๖๑๗๘๔๕	๒๔๕,๐๐๐	-	-	-	-	ร้อยละ ๘๐ ของประชาชนได้รับความสะดวกและปลอดภัยในการเดินตอนกลางคืน	ประชาชนได้รับความสะดวกและปลอดภัยในการคมนาคม	กองช่าง

แบบ ผ. ๐๒

๑. ยุทธศาสตร์เทศบาลตำบลสามง่าม : ยุทธศาสตร์การพัฒนาการมีบริการขั้นพื้นฐานและสิ่งแวดล้อมที่ดี

๑.๒ กลยุทธ์ : พัฒนาปรับปรุงขยายเขตบริการไฟฟ้าสาธารณะ

๑. แผนงาน : อุตสาหกรรมและการโยธา

ที่	โครงการ	วัตถุประสงค์	เป้าหมาย (ผลผลิตของโครงการ)	งบประมาณและที่ผ่านมา					ตัวชี้วัด (KPI)	ผลที่คาดว่าจะได้รับ	หน่วยงานรับผิดชอบหลัก
				๒๕๖๖ (บาท)	๒๕๖๗ (บาท)	๒๕๖๘ (บาท)	๒๕๖๙ (บาท)	๒๕๗๐ (บาท)			
๘	โครงการขยายเขตไฟฟ้าสาธารณะถนนสามง่าม-ตะโกสูง ซอย ๒๑ หมู่ที่ ๑๒ ตำบลสามง่าม	ติดตั้งไฟฟ้าสาธารณะเพิ่มในจุดที่แสงสว่างไม่เพียงพอและพื้นที่เสี่ยงภัย ต่อปัญหาอาชญากรรม	จ้างเหมาติดตั้งเสาไฟฟ้าสาธารณะ คสล.ปักเสาห่างต้นละ ๓๐ เมตร จำนวน ๒๔ ต้น พร้อมพาดสายอลูมิเนียม และติดตั้งโคมไฟฟ้า LED ระยะทาง ๗๑๕ เมตร (ตามแบบแปลนเทศบาลกำหนด) **- พิกัดทางภูมิศาสตร์** **<u>จุดเริ่มต้นโครงการ</u>** N ๑๕๔๖๒๙๐ E ๖๑๕๔๘๒ **<u>จุดสิ้นสุดโครงการ</u>** N ๑๕๔๖๖๗๘ E ๖๑๔๘๙๘	๒๑๔,๐๐๐	-	-	-	-	ร้อยละ ๘๐ ของประชาชนได้รับความสะดวกและปลอดภัยในการเดินตอนกลางคืน	ประชาชนได้รับความสะดวกและปลอดภัยในการคมนาคม	กองช่าง

๑. ยุทธศาสตร์เทศบาลตำบลสามง่าม : ยุทธศาสตร์การพัฒนาการมีบริการขั้นพื้นฐานและสิ่งแวดล้อมที่ดี

๑.๒ กลยุทธ์ : พัฒนาปรับปรุงขยายเขตบริการไฟฟ้าสาธารณะ

๑. แผนงาน : อุตสาหกรรมและการโยธา

ที่	โครงการ	วัตถุประสงค์	เป้าหมาย (ผลผลิตของโครงการ)	งบประมาณและที่ผ่านมา					ตัวชี้วัด (KPI)	ผลที่คาดว่าจะได้รับ	หน่วยงานรับผิดชอบหลัก
				๒๕๖๖ (บาท)	๒๕๖๗ (บาท)	๒๕๖๘ (บาท)	๒๕๖๙ (บาท)	๒๕๗๐ (บาท)			
๙	โครงการขยายเขตไฟฟ้าสาธารณะเลียบถนนเศรษฐวิถี ซอย ๑๙ จากสะพาน คสล. หมู่ที่ ๑ ตำบลลำลูกบัว ถึงสะพาน คสล. หมู่ที่ ๔ ตำบลลำลูกบัว (ถนนเศรษฐวิถี)	ติดตั้งไฟฟ้าสาธารณะเพิ่ม ในจุดที่แสงสว่างไม่เพียงพอและพื้นที่เสี่ยงภัย ต่อปัญหาอาชญากรรม	จ้างเหมาติดตั้งเสาไฟฟ้าสาธารณะปักเสา คสล. ขนาด ๐.๒๐ x ๐.๒๐ x ๘.๐๐ เมตร ปักเสาห่างต้นละ ๓๐ เมตร หรือตามสภาพพื้นที่ จำนวน ๒๘ ต้น พร้อมพาดสายอลูมิเนียมและติดตั้งโคมไฟฟ้าหลอด LED ๒x๔๐ วัตต์ ระยะทาง ๘๐๐ เมตร (ตามแบบแปลนเทศบาลกำหนด)	๒๔๐,๐๐๐	-	-	-	-	ร้อยละ ๘๐ ของประชาชนได้รับความสะดวกและปลอดภัยในการเดินตอนกลางคืน	ประชาชนได้รับความสะดวกและปลอดภัยในการคมนาคม	กองช่าง
รวม	**๙ โครงการ**	-	-	**๒,๕๔๐,๐๐๐**	-	-	-	-	-	-	

๒. บัญชีโครงการพัฒนา

แบบ ผ. ๐๒

รายละเอียดโครงการพัฒนา
แผนพัฒนาท้องถิ่น (พ.ศ.๒๕๖๖ – ๒๕๗๐)
เทศบาลตำบลสามง่าม อำเภอดอนตูม จังหวัดนครปฐม

ก. ยุทธศาสตร์ชาติ ๒๐ ปี : ยุทธศาสตร์ที่ ๑ ด้านความมั่นคง , ยุทธศาสตร์ที่ ๒ ด้านการสร้างความสามารถในการแข่งขัน

ข. แผนพัฒนาเศรษฐกิจและสังคมแห่งชาติ ฉบับที่ ๑๓ : หมุดหมายที่ ๘ ไทยมีพื้นที่และเมืองอัจฉริยะที่น่าอยู่ ปลอดภัยเติบโตได้อย่างยั่งยืน

: หมุดหมายที่ ๕ ไทยเป็นประตูการค้าการลงทุนและยุทธศาสตร์ทางโลจิสติกส์ที่สำคัญของภูมิภาค

ค. Sustainable Development Goals : SDGs : เป้าหมายที่ ๙ สร้างโครงสร้างพื้นฐานที่มีความทนทาน ส่งเสริมการพัฒนาอุตสาหกรรมที่ครอบคลุมและยั่งยืน และส่งเสริมนวัตกรรม

ง. ยุทธศาสตร์จังหวัดนครปฐม : ยุทธศาสตร์ที่ ๑ พัฒนานครปฐมให้เป็นเมืองอัจฉริยะ (Smart City) โดยเน้นด้านการขนส่ง (Transport), เมืองหลวงแห่งอาหารและการท่องเที่ยว (Food Metropolis) และเมืองแห่งสุขภาพ (Healthy City) รองรับสังคมผู้สูงอายุ (Aging) และบริบทโลก (Global Content)

: ยุทธศาสตร์ที่ ๒ สร้างความแข็งแกร่งระดับพื้นที่ให้สามารถรองรับการขยายตัวทางเศรษฐกิจ และกระจายความเจริญ สร้างความสุขให้กับประชาชนในทุกระดับ

จ. ยุทธศาสตร์การพัฒนาขององค์กรปกครองส่วนท้องถิ่นในเขตจังหวัดนครปฐม : ยุทธศาสตร์ที่ ๖ การพัฒนาด้านการบริการสาธารณะ

๑. ยุทธศาสตร์เทศบาลตำบลสามง่าม : ยุทธศาสตร์การพัฒนาการมีบริการขั้นพื้นฐานและสิ่งแวดล้อมที่ดี

๑.๒ กลยุทธ์ : พัฒนาปรับปรุงขยายเขตบริการไฟฟ้าสาธารณะ

๑. แผนงาน : อุตสาหกรรมและการโยธา

ที่	โครงการ	วัตถุประสงค์	เป้าหมาย (ผลผลิตของโครงการ)	งบประมาณและที่ผ่านมา					ตัวชี้วัด (KPI)	ผลที่คาดว่าจะได้รับ	หน่วยงานรับผิดชอบหลัก
				๒๕๖๖ (บาท)	๒๕๖๗ (บาท)	๒๕๖๘ (บาท)	๒๕๖๙ (บาท)	๒๕๗๐ (บาท)			
๑	โครงการขยายไฟฟ้าสายคลองสามแก้ว - รางกรด หมู่ที่ ๗ ตำบลสามง่าม	ติดตั้งไฟฟ้าสาธารณะเพิ่มในจุดที่แสงสว่างไม่เพียงพอและพื้นที่เสี่ยงภัยต่อปัญหาอาชญากรรม	จ้างเหมาติดตั้งเสาไฟฟ้าสาธารณะ คสล. ปักเสาห่างต้นละ ๓๐ เมตร จำนวน ๓๔ ต้น พร้อมพาดสายอลูมิเนียมและติดตั้งโคมไฟฟ้านีออน ๒ x ๔๐ วัตต์ ระยะทาง ๑,๐๐๐ เมตร	-	๓๔๐,๐๐๐	-	-	-	ร้อยละ ๘๐ ของประชาชนได้รับความสะดวกและปลอดภัยในการเดินตอนกลางคืน	ประชาชนได้รับความสะดวกและปลอดภัยในการคมนาคม	กองช่าง
๒	โครงการติดตั้งไฟฟ้าสาธารณะ สายทางถนนดอนตูม-นครชัยศรี เข้าหมู่บ้านดอนตูม หมู่ที่ ๙ ตำบลสามง่าม	ติดตั้งไฟฟ้าสาธารณะเพิ่มในจุดที่แสงสว่างไม่เพียงพอและพื้นที่เสี่ยงภัยต่อปัญหาอาชญากรรม	จ้างเหมาติดตั้งเสาไฟฟ้าสาธารณะ คสล. ปักเสาห่างต้นละ ๓๐ เมตร จำนวน ๑๔ ต้น พร้อมพาดสายอลูมิเนียมและติดตั้งโคมไฟฟ้านีออน ๒x๔๐ วัตต์ ระยะทาง ๔๐๐ เมตร	-	๑๒๐,๐๐๐	-	-	-	ร้อยละ ๘๐ ของประชาชนได้รับความสะดวกและปลอดภัยในการเดินตอนกลางคืน	ประชาชนได้รับความสะดวกและปลอดภัยในการคมนาคม	กองช่าง

๑. ยุทธศาสตร์เทศบาลตำบลสามง่าม : ยุทธศาสตร์การพัฒนาการมีบริการขั้นพื้นฐานและสิ่งแวดล้อมที่ดี

๑.๒ กลยุทธ์ : พัฒนาปรับปรุงขยายเขตบริการไฟฟ้าสาธารณะ

๑. แผนงาน : อุตสาหกรรมและการโยธา

ที่	โครงการ	วัตถุประสงค์	เป้าหมาย (ผลผลิตของโครงการ)	งบประมาณและที่ผ่านมา					ตัวชี้วัด (KPI)	ผลที่คาดว่าจะได้รับ	หน่วยงานรับผิดชอบหลัก
				๒๕๖๖ (บาท)	๒๕๖๗ (บาท)	๒๕๖๘ (บาท)	๒๕๖๙ (บาท)	๒๕๗๐ (บาท)			
๓	โครงการขยายเขตไฟฟ้าสาธารณะ สายทางเข้าหมู่บ้านดอนตูม หมู่ที่ ๙ ตำบลสามง่าม	ติดตั้งไฟฟ้าสาธารณะเพิ่มในจุดที่แสงสว่างไม่เพียงพอและพื้นที่เสี่ยงภัยต่อปัญหาอาชญากรรม	จ้างเหมาติดตั้งเสาไฟฟ้าสาธารณะ คสล. จำนวน ๖ ต้น พร้อมพาดสายอลูมิเนียม และติดตั้งโคมไฟฟ้า หลอด LED ๒x๔๐ วัตต์ ระยะทาง ๑๙๐ เมตร (ตามแบบแปลนเทศบาลกำหนด) **- พิกัดทางภูมิศาสตร์** **<u>จุดเริ่มต้นโครงการ</u>** N ๑๕๔๓๖๕๑ E ๖๒๐๕๖๕ **<u>จุดสิ้นสุดโครงการ</u>** N ๑๕๔๓๔๖๒ E ๖๒๐๕๘๖	-	๖๐,๐๐๐	-	-	-	ร้อยละ ๘๐ ของประชาชนได้รับความสะดวกและปลอดภัยในการเดินตอนกลางคืน	ประชาชนได้รับความสะดวกและปลอดภัยในการคมนาคม	กองช่าง
๔	โครงการขยายเขตไฟฟ้าสาธารณะชุมชนบ้านแหลมมะเกลือ (ซอยข้างโรงเรียน) หมู่ที่ ๑๒ ตำบลสามง่าม	ติดตั้งไฟฟ้าสาธารณะเพิ่มในจุดที่แสงสว่างไม่เพียงพอและพื้นที่เสี่ยงภัยต่อปัญหาอาชญากรรม	จ้างเหมาติดตั้งเสาไฟฟ้าสาธารณะ คสล. ปักเสาห่างต้นละ ๓๐ เมตร จำนวน ๑๔ ต้น พร้อมพาดสายอลูมิเนียม และติดตั้งโคมไฟฟ้าหลอด LED ๒x๔๐ วัตต์ ระยะทาง ๔๐๐ เมตร (ตามแบบแปลนเทศบาลกำหนด)	-	๑๒๐,๐๐๐	-	-	-	ร้อยละ ๘๐ ของประชาชนได้รับความสะดวกและปลอดภัยในการเดินตอนกลางคืน	ประชาชนได้รับความสะดวกและปลอดภัยในการคมนาคม	กองช่าง

๑. ยุทธศาสตร์เทศบาลตำบลสามง่าม : ยุทธศาสตร์การพัฒนาการมีบริการขั้นพื้นฐานและสิ่งแวดล้อมที่ดี

๑.๒ กลยุทธ์ : พัฒนาปรับปรุงขยายเขตบริการไฟฟ้าสาธารณะ

๑. แผนงาน : อุตสาหกรรมและการโยธา

ที่	โครงการ	วัตถุประสงค์	เป้าหมาย (ผลผลิตของโครงการ)	งบประมาณและที่ผ่านมา					ตัวชี้วัด (KPI)	ผลที่คาดว่าจะได้รับ	หน่วยงานรับผิดชอบหลัก
				๒๕๖๖ (บาท)	๒๕๖๗ (บาท)	๒๕๖๘ (บาท)	๒๕๖๙ (บาท)	๒๕๗๐ (บาท)			
๕	โครงการขยายเขตไฟฟ้าสาธารณะ จากประตูน้ำ - สุดเขตเทศบาล (เขตติดต่อ อบต.ลำเหย) หมู่ที่ ๑๒ ตำบลสามง่าม	ติดตั้งไฟฟ้าสาธารณะเพิ่มในจุดที่แสงสว่างไม่เพียงพอและพื้นที่เสี่ยงภัยต่อปัญหาอาชญากรรม	จ้างเหมาติดตั้งเสาไฟฟ้าสาธารณะปักเสา คสล. ขนาด ๐.๒๐ x ๐.๒๐ x ๘.๐๐ เมตร ปักเสาห่างต้นละ ๓๐ เมตร หรือตามสภาพพื้นที่ จำนวน ๕๘ ต้น พร้อมพาดสายอลูมิเนียมและติดตั้งโคมไฟฟ้าหลอด LED ๒ x ๔๐วัตต์ ระยะทาง ๑,๗๑๐ เมตร (ตามแบบแปลนเทศบาลกำหนด)	-	๕๑๓,๐๐๐	-	-	-	ร้อยละ ๘๐ ของประชาชนได้รับความสะดวกและปลอดภัยในการเดินตอนกลางคืน	ประชาชนได้รับความสะดวกและปลอดภัยในการคมนาคม	กองช่าง
๖	โครงการขยายเขตไฟฟ้าสาธารณะ สายทางถนนเศรษฐวิถี ซอย ๒๒ หมู่ที่ ๒ ตำบลลำลูกบัว	ติดตั้งไฟฟ้าสาธารณะเพิ่มในจุดที่แสงสว่างไม่เพียงพอและพื้นที่เสี่ยงภัยต่อปัญหาอาชญากรรม	จ้างเหมาติดตั้งเสาไฟฟ้าประดับ จำนวน ๒๐ ต้น พร้อมฝังสายไฟ NYY ร้อยท่อหลอดไฟ LED ระยะทาง ๕๘๐ เมตร (ตามแบบแปลนเทศบาลกำหนด) **- พิกัดทางภูมิศาสตร์** **<u>จุดเริ่มต้นโครงการ</u>** N ๑๕๔๖๙๑๗ E ๖๑๘๑๔๓ **<u>จุดสิ้นสุดโครงการ</u>** N ๑๕๔๖๖๒๑ E ๖๑๘๕๙๘	-	๕๐๐,๐๐๐	-	-	-	ร้อยละ ๘๐ ของประชาชนได้รับความสะดวกและปลอดภัยในการเดินตอนกลางคืน	ติดตั้งเสาไฟฟ้าประดับ จำนวน ๒๐ ต้น ตามแบบแปลนเทศบาลกำหนด	กองช่าง

๑. ยุทธศาสตร์เทศบาลตำบลสามง่าม : ยุทธศาสตร์การพัฒนาการมีบริการขั้นพื้นฐานและสิ่งแวดล้อมที่ดี

๑.๒ กลยุทธ์ : พัฒนาปรับปรุงขยายเขตบริการไฟฟ้าสาธารณะ

๑. แผนงาน : อุตสาหกรรมและการโยธา

ที่	โครงการ	วัตถุประสงค์	เป้าหมาย (ผลผลิตของโครงการ)	งบประมาณและที่ผ่านมา					ตัวชี้วัด (KPI)	ผลที่คาดว่าจะได้รับ	หน่วยงานรับผิดชอบหลัก
				๒๕๖๖ (บาท)	๒๕๖๗ (บาท)	๒๕๖๘ (บาท)	๒๕๖๙ (บาท)	๒๕๗๐ (บาท)			
๗	โครงการขยายเขตไฟฟ้าสาธารณะ สายทางถนนพลดำริห์ ซอย ๔ ริมคลองหมู่บ้านทองขาว หมู่ที่ ๓ ตำบลลำลูกบัว	ติดตั้งไฟฟ้าสาธารณะเพิ่มในจุดที่แสงสว่างไม่เพียงพอและพื้นที่เสี่ยงภัยต่อปัญหาอาชญากรรม	จ้างเหมาติดตั้งเสาไฟฟ้าสาธารณะ คสล. ปักเสาห่างต้นละ ๓๐ เมตร หรือตามสภาพพื้นที่ จำนวน ๗ ต้น พร้อมพาดสายอลูมิเนียม และติดตั้งโคมไฟฟ้า หลอด LED ๒ x ๔๐ วัตต์ ระยะทาง ๒๐๐ เมตร **- พิกัดทางภูมิศาสตร์** **<u>จุดเริ่มต้นโครงการ</u>** N ๑๕๕๑๙๓๑ E ๖๑๙๐๒๑ **<u>จุดสิ้นสุดโครงการ</u>** N ๑๕๕๑๗๓๕ E ๖๑๘๙๘๕	-	๖๙,๐๐๐	-	-	-	ร้อยละ ๘๐ ของประชาชนได้รับความสะดวกและปลอดภัยในการเดินตอนกลางคืน	ประชาชนได้รับความสะดวกและปลอดภัยในการคมนาคม	กองช่าง

๑. ยุทธศาสตร์เทศบาลตำบลสามง่าม : ยุทธศาสตร์การพัฒนาการมีบริการขั้นพื้นฐานและสิ่งแวดล้อมที่ดี

๑.๒ กลยุทธ์ : พัฒนาปรับปรุงขยายเขตบริการไฟฟ้าสาธารณะ

๑. แผนงาน : อุตสาหกรรมและการโยธา

ที่	โครงการ	วัตถุประสงค์	เป้าหมาย (ผลผลิตของโครงการ)	งบประมาณและที่ผ่านมา					ตัวชี้วัด (KPI)	ผลที่คาดว่าจะได้รับ	หน่วยงานรับผิดชอบหลัก
				๒๕๖๖ (บาท)	๒๕๖๗ (บาท)	๒๕๖๘ (บาท)	๒๕๖๙ (บาท)	๒๕๗๐ (บาท)			
๘	โครงการขยายเขตไฟฟ้าสาธารณะ สายทางถนนเศรษฐวิถี ซอย ๒๑ หมู่ที่ ๓ ตำบลลำลูกบัว	ติดตั้งไฟฟ้าสาธารณะเพิ่มในจุดที่แสงสว่างไม่เพียงพอและพื้นที่เสี่ยงภัยต่อปัญหาอาชญากรรม	จ้างเหมาติดตั้งเสาไฟฟ้าประดับ จำนวน ๑๔ ต้น พร้อมฝังสายไฟ NYY ร้อยท่อ หลอดไฟ LED ระยะทาง ๔๐๕ เมตร (ตามแบบแปลนเทศบาลกำหนด) **- พิกัดทางภูมิศาสตร์** **<u>จุดเริ่มต้นโครงการ</u>** N ๑๕๕๑๙๐๕ E ๖๑๘๒๐๐ **<u>จุดสิ้นสุดโครงการ</u>** N ๑๕๕๑๘๗๓ E ๖๑๘๔๓๖	-	๓๕๐,๐๐๐	-	-	-	ร้อยละ ๘๐ ของประชาชนได้รับความสะดวกและปลอดภัยในการเดินตอนกลางคืน	ติดตั้งเสาไฟฟ้าประดับ จำนวน ๑๔ ต้น ตามแบบแปลนเทศบาลกำหนด	กองช่าง

๑. ยุทธศาสตร์เทศบาลตำบลสามง่าม : ยุทธศาสตร์การพัฒนาการมีบริการขั้นพื้นฐานและสิ่งแวดล้อมที่ดี

๑.๒ กลยุทธ์ : พัฒนาปรับปรุงขยายเขตบริการไฟฟ้าสาธารณะ

๑. แผนงาน : อุตสาหกรรมและการโยธา

ที่	โครงการ	วัตถุประสงค์	เป้าหมาย (ผลผลิตของโครงการ)	งบประมาณและที่ผ่านมา					ตัวชี้วัด (KPI)	ผลที่คาดว่าจะได้รับ	หน่วยงานรับผิดชอบหลัก
				๒๕๖๖ (บาท)	๒๕๖๗ (บาท)	๒๕๖๘ (บาท)	๒๕๖๙ (บาท)	๒๕๗๐ (บาท)			
๙	โครงการขยายเขตไฟฟ้าสาธารณะ สายทางถนนเศรษฐวิถี ซอย ๓๒ หมู่ที่ ๓ ตำบลลำลูกบัว	ติดตั้งไฟฟ้าสาธารณะเพิ่มในจุดที่แสงสว่างไม่เพียงพอและพื้นที่เสี่ยงภัยต่อปัญหาอาชญากรรม	จ้างเหมาติดตั้งเสาไฟฟ้าประดับ จำนวน ๘ ต้น พร้อมฝังสายไฟ NYY ร้อยท่อหลอดไฟ LED ระยะทาง ๒๑๐ เมตร (ตามแบบแปลนเทศบาลกำหนด) **- พิกัดทางภูมิศาสตร์** **<u>จุดเริ่มต้นโครงการ</u>** N ๑๕๕๑๘๙๕ E ๖๑๘๑๗๒ **<u>จุดสิ้นสุดโครงการ</u>** N ๑๕๕๑๙๒๒ E ๖๑๗๙๔๔	-	๒๐๐,๐๐๐	-	-	-	ร้อยละ ๘๐ ของประชาชนได้รับความสะดวกและปลอดภัยในการเดินตอนกลางคืน	ติดตั้งเสาไฟฟ้าประดับ จำนวน ๘ ต้น ตามแบบแปลนเทศบาลกำหนด	กองช่าง
๑๐	โครงการติดตั้งไฟฟ้าสาธารณะสายทางถนนเศรษฐวิถี (ต่อจากโครงการเดิม) หมู่ที่ ๓ ตำบลลำลูกบัว ถึงหมู่ที่ ๔ ตำบลลำลูกบัว	ติดตั้งไฟฟ้าสาธารณะเพิ่มในจุดที่แสงสว่างไม่เพียงพอและพื้นที่เสี่ยงภัยต่อปัญหาอาชญากรรม	จ้างเหมาติดตั้งเสาไฟฟ้าสาธารณะ คสล. ปักเสาห่างต้นละ ๓๐ เมตร จำนวน ๒๗ ต้น พร้อมพาดสายอลูมิเนียม และติดตั้งโคมไฟฟ้า หลอด LED ๒x๔๐ วัตต์ ระยะทาง ๘๐๐ เมตร (ตามแบบแปลนเทศบาลกำหนด)	-	๒๔๐,๐๐๐	-	-	-	ร้อยละ ๘๐ ของประชาชนได้รับความสะดวกและปลอดภัยในการเดินตอนกลางคืน	ประชาชนได้รับความสะดวกและปลอดภัยในการคมนาคม	กองช่าง

๑. ยุทธศาสตร์เทศบาลตำบลสามง่าม : ยุทธศาสตร์การพัฒนาการมีบริการขั้นพื้นฐานและสิ่งแวดล้อมที่ดี

๑.๒ กลยุทธ์ : พัฒนาปรับปรุงขยายเขตบริการไฟฟ้าสาธารณะ

๑. แผนงาน : อุตสาหกรรมและการโยธา

ที่	โครงการ	วัตถุประสงค์	เป้าหมาย (ผลผลิตของโครงการ)	งบประมาณและที่ผ่านมา					ตัวชี้วัด (KPI)	ผลที่คาดว่าจะได้รับ	หน่วยงานรับผิดชอบหลัก
				๒๕๖๖ (บาท)	๒๕๖๗ (บาท)	๒๕๖๘ (บาท)	๒๕๖๙ (บาท)	๒๕๗๐ (บาท)			
๑๑	โครงการขยายเขตไฟฟ้าสาธารณะ สายทางเศรษฐวิถี ซอย ๒๖ (บ้านผู้ใหญ่สุนทร) หมู่ที่ ๔ ตำบลลำลูกบัว	ติดตั้งไฟฟ้าสาธารณะเพิ่มในจุดที่แสงสว่างไม่เพียงพอและพื้นที่เสี่ยงภัยต่อปัญหาอาชญากรรม	จ้างเหมาติดตั้งเสาไฟฟ้าสาธารณะ คสล.ปักเสาห่างต้นละ ๓๐ เมตร จำนวน ๒๒ ต้น พร้อมพาดสายอลูมิเนียม และติดตั้งโคมไฟฟ้า LED ระยะทาง ๖๕๐ เมตร (ตามแบบแปลนเทศบาลกำหนด) **- พิกัดทางภูมิศาสตร์** **<u>จุดเริ่มโครงการ</u>** N ๑๕๔๘๘๕๕ E ๖๑๘๓๘๒ **<u>จุดสิ้นสุดโครงการ</u>** N ๑๕๔๙๒๖๓ E ๖๑๘๖๘๓	-	๑๙๕,๐๐๐	-	-	-	ร้อยละ ๘๐ ของประชาชนได้รับความสะดวกและปลอดภัยในการเดินตอนกลางคืน	ประชาชนได้รับความสะดวกและปลอดภัยในการคมนาคม	กองช่าง
รวม	**๑๑ โครงการ**	-	-	-	**๒,๗๐๗,๐๐๐**	-	-	-	-	-	

๒. บัญชีโครงการพัฒนา

แบบ ผ. ๐๒

รายละเอียดโครงการพัฒนา
แผนพัฒนาท้องถิ่น (พ.ศ.๒๕๖๖ – ๒๕๗๐)
เทศบาลตำบลสามง่าม อำเภอดอนตูม จังหวัดนครปฐม

ก. ยุทธศาสตร์ชาติ ๒๐ ปี : ยุทธศาสตร์ที่ ๑ ด้านความมั่นคง , ยุทธศาสตร์ที่ ๒ ด้านการสร้างความสามารถในการแข่งขัน

ข. แผนพัฒนาเศรษฐกิจและสังคมแห่งชาติ ฉบับที่ ๑๓ : หมุดหมายที่ ๘ ไทยมีพื้นที่และเมืองอัจฉริยะที่น่าอยู่ ปลอดภัยเติบโตได้อย่างยั่งยืน

: หมุดหมายที่ ๕ ไทยเป็นประตูการค้าการลงทุนและยุทธศาสตร์ทางโลจิสติกส์ที่สำคัญของภูมิภาค

ค. Sustainable Development Goals : SDGs : เป้าหมายที่ ๙ สร้างโครงสร้างพื้นฐานที่มีความทนทาน ส่งเสริมการพัฒนาอุตสาหกรรมที่ครอบคลุมและยั่งยืน และส่งเสริมนวัตกรรม

ง. ยุทธศาสตร์จังหวัดนครปฐม : ยุทธศาสตร์ที่ ๑ พัฒนานครปฐมให้เป็นเมืองอัจฉริยะ (Smart City) โดยเน้นด้านการขนส่ง (Transport), เมืองหลวงแห่งอาหารและการท่องเที่ยว (Food Metropolis) และเมืองแห่งสุขภาพ (Healthy City) รองรับสังคมผู้สูงอายุ (Aging) และบริบทโลก (Global Content)

: ยุทธศาสตร์ที่ ๒ สร้างความแข็งแกร่งระดับพื้นที่ให้สามารถรองรับการขยายตัวทางเศรษฐกิจ และกระจายความเจริญ สร้างความสุขให้กับประชาชนในทุกระดับ

จ. ยุทธศาสตร์การพัฒนาขององค์กรปกครองส่วนท้องถิ่นในเขตจังหวัดนครปฐม : ยุทธศาสตร์ที่ ๖ การพัฒนาด้านการบริการสาธารณะ

๑. ยุทธศาสตร์เทศบาลตำบลสามง่าม : ยุทธศาสตร์การพัฒนาการมีบริการขั้นพื้นฐานและสิ่งแวดล้อมที่ดี

๑.๒ กลยุทธ์ : พัฒนาปรับปรุงขยายเขตบริการไฟฟ้าสาธารณะ

๑. แผนงาน : อุตสาหกรรมและการโยธา

ที่	โครงการ	วัตถุประสงค์	เป้าหมาย (ผลผลิตของโครงการ)	งบประมาณและที่ผ่านมา					ตัวชี้วัด (KPI)	ผลที่คาดว่าจะได้รับ	หน่วยงานรับผิดชอบหลัก
				๒๕๖๖ (บาท)	๒๕๖๗ (บาท)	๒๕๖๘ (บาท)	๒๕๖๙ (บาท)	๒๕๗๐ (บาท)			
๑	โครงการติดตั้งเสาไฟฟ้าสาธารณะ สายทางจากสะพานวัดตะโกสูงถึงถนนลาดยาง อบจ. หมู่ที่ ๖ ตำบลสามง่าม	ติดตั้งไฟฟ้าสาธารณะเพิ่มในจุดที่แสงสว่างไม่เพียงพอและพื้นที่เสี่ยงภัยต่อปัญหาอาชญากรรม	จ้างเหมาติดตั้งเสาไฟฟ้าสาธารณะ คสล. ปักเสาห่างต้นละ ๓๐ เมตร จำนวน ๒๔ ต้น พร้อมพาดสายอลูมิเนียม และติดตั้งโคมไฟฟ้านีออน ๒ x ๔๐ วัตต์ ระยะทาง ๗๐๐ เมตร (ตามแบบแปลนเทศบาลกำหนด)	-	-	๒๑๐,๐๐๐	-	-	ร้อยละ ๘๐ ของประชาชนได้รับความสะดวกและปลอดภัยในการเดินตอนกลางคืน	ประชาชนได้รับความสะดวกและปลอดภัยในการคมนาคม	กองช่าง

๑. ยุทธศาสตร์เทศบาลตำบลสามง่าม : ยุทธศาสตร์การพัฒนาการมีบริการขั้นพื้นฐานและสิ่งแวดล้อมที่ดี

๑.๒ กลยุทธ์ : พัฒนาปรับปรุงขยายเขตบริการไฟฟ้าสาธารณะ

๑. แผนงาน : อุตสาหกรรมและการโยธา

ที่	โครงการ	วัตถุประสงค์	เป้าหมาย (ผลผลิตของโครงการ)	งบประมาณและที่ผ่านมา					ตัวชี้วัด (KPI)	ผลที่คาดว่าจะได้รับ	หน่วยงานรับผิดชอบหลัก
				๒๕๖๖ (บาท)	๒๕๖๗ (บาท)	๒๕๖๘ (บาท)	๒๕๖๙ (บาท)	๒๕๗๐ (บาท)			
๒	โครงการขยายเขตไฟฟ้าสาธารณะ สายทางถนนสามง่าม-ตะโกสูง ซอย ๑๖ ชุมชนบ้านลำอ้ายเสา หมู่ที่ ๖ ตำบลสามง่าม	ติดตั้งไฟฟ้าสาธารณะเพิ่มในจุดที่แสงสว่างไม่เพียงพอและพื้นที่เสี่ยงภัยต่อปัญหาอาชญากรรม	จ้างเหมาติดตั้งเสาไฟฟ้าสาธารณะ คสล. ปักเสาห่างต้นละ ๓๐ เมตร จำนวน ๖ ต้น พร้อมพาดสายอลูมิเนียม และติดตั้งโคมไฟฟ้าหลอด LED ๒ x ๔๐ วัตต์ ระยะทาง ๑๖๐ เมตร (ตามแบบแปลนเทศบาลกำหนด)	-	-	๕๐,๐๐๐	-	-	ร้อยละ ๘๐ ของประชาชนได้รับความสะดวกและปลอดภัยในการเดินตอนกลางคืน	ประชาชนได้รับความสะดวกและปลอดภัยในการคมนาคม	กองช่าง
๓	โครงการขยายเขตไฟฟ้าสาธารณะ จากสะพาน คสล. วัดแหลมมะเกลือสุดเขต หมู่ที่ ๑๒ ตำบลสามง่าม (บ่อขยะเทศบาล)	ติดตั้งไฟฟ้าสาธารณะเพิ่มในจุดที่แสงสว่างไม่เพียงพอและพื้นที่เสี่ยงภัยต่อปัญหาอาชญากรรม	จ้างเหมาติดตั้งเสาไฟฟ้าสาธารณะปักเสา คสล. ขนาด ๐.๒๐ x ๐.๒๐ x ๘.๐๐ เมตร ปักเสาห่างต้นละ ๓๐ เมตร หรือตามสภาพพื้นที่ จำนวน ๕๑ ต้น พร้อมพาดสายอลูมิเนียมและติดตั้งโคมไฟฟ้า หลอด LED ๒x๔๐ วัตต์ ระยะทาง ๑,๕๐๐ เมตร (ตามแบบแปลนเทศบาลกำหนด)	-	-	๔๕๐,๐๐๐	-	-	ร้อยละ ๘๐ ของประชาชนได้รับความสะดวกและปลอดภัยในการเดินตอนกลางคืน	ประชาชนได้รับความสะดวกและปลอดภัยในการคมนาคม	กองช่าง

แบบ ผ. ๐๒

๑. ยุทธศาสตร์เทศบาลตำบลสามง่าม : ยุทธศาสตร์การพัฒนาการมีบริการขั้นพื้นฐานและสิ่งแวดล้อมที่ดี

๑.๒ กลยุทธ์ : พัฒนาปรับปรุงขยายเขตบริการไฟฟ้าสาธารณะ

๑. แผนงาน : อุตสาหกรรมและการโยธา

ที่	โครงการ	วัตถุประสงค์	เป้าหมาย (ผลผลิตของโครงการ)	งบประมาณและที่ผ่านมา					ตัวชี้วัด (KPI)	ผลที่คาดว่าจะได้รับ	หน่วยงานรับผิดชอบหลัก
				๒๕๖๖ (บาท)	๒๕๖๗ (บาท)	๒๕๖๘ (บาท)	๒๕๖๙ (บาท)	๒๕๗๐ (บาท)			
๔	โครงการติดตั้งไฟฟ้าสาธารณะ สายทางถนนเศรษฐวิถี (ต่อจากโครงการเดิม) หมู่ที่ ๓ ตำบลลำลูกบัว ถึง หมู่ที่ ๔ ตำบลลำลูกบัว	ติดตั้งไฟฟ้าสาธารณะเพิ่มในจุดที่แสงสว่างไม่เพียงพอและพื้นที่เสี่ยงภัยต่อปัญหาอาชญากรรม	จ้างเหมาติดตั้งเสาไฟฟ้าสาธารณะ คสล. ปักเสาห่างต้นละ ๓๐ เมตร จำนวน ๒๗ ต้น พร้อมพาดสายอลูมิเนียม และติดตั้งโคมไฟฟ้านีออน ๒x๔๐ วัตต์ ระยะทาง ๘๐๐ เมตร (ตามแบบแปลนเทศบาลกำหนด)	-	-	๒๔๐,๐๐๐	-	-	ร้อยละ ๘๐ ของประชาชนได้รับความสะดวกและปลอดภัยในการเดินตอนกลางคืน	ประชาชนได้รับความสะดวกและปลอดภัยในการคมนาคม	กองช่าง
รวม	**๔ โครงการ**	-	-	-	-	**๙๕๐,๐๐๐**	-	-	-	-	

แบบ ผ. ๐๒

๒. บัญชีโครงการพัฒนา

รายละเอียดโครงการพัฒนา
แผนพัฒนาท้องถิ่น (พ.ศ.๒๕๖๖ – ๒๕๗๐)
เทศบาลตำบลสามง่าม อำเภอดอนตูม จังหวัดนครปฐม

ก. ยุทธศาสตร์ชาติ ๒๐ ปี : ยุทธศาสตร์ที่ ๑ ด้านความมั่นคง , ยุทธศาสตร์ที่ ๒ ด้านการสร้างความสามารถในการแข่งขัน

ข. แผนพัฒนาเศรษฐกิจและสังคมแห่งชาติ ฉบับที่ ๑๓ : หมุดหมายที่ ๘ ไทยมีพื้นที่และเมืองอัจฉริยะที่น่าอยู่ ปลอดภัยเติบโตได้อย่างยั่งยืน

: หมุดหมายที่ ๕ ไทยเป็นประตูการค้าการลงทุนและยุทธศาสตร์ทางโลจิสติกส์ที่สำคัญของภูมิภาค

ค. Sustainable Development Goals : SDGs : เป้าหมายที่ ๙ สร้างโครงสร้างพื้นฐานที่มีความทนทาน ส่งเสริมการพัฒนาอุตสาหกรรมที่ครอบคลุมและยั่งยืน และส่งเสริมนวัตกรรม

ง. ยุทธศาสตร์จังหวัดนครปฐม : ยุทธศาสตร์ที่ ๑ พัฒนานครปฐมให้เป็นเมืองอัจฉริยะ (Smart City) โดยเน้นด้านการขนส่ง (Transport), เมืองหลวงแห่งอาหารและการท่องเที่ยว (Food Metropolis) และเมืองแห่งสุขภาพ (Healthy City) รองรับสังคมผู้สูงอายุ (Aging) และบริบทโลก (Global Content)

: ยุทธศาสตร์ที่ ๒ สร้างความแข็งแกร่งระดับพื้นที่ให้สามารถรองรับการขยายตัวทางเศรษฐกิจ และกระจายความเจริญ สร้างความสุขให้กับประชาชนในทุกระดับ

จ. ยุทธศาสตร์การพัฒนาขององค์กรปกครองส่วนท้องถิ่นในเขตจังหวัดนครปฐม : ยุทธศาสตร์ที่ ๖ การพัฒนาด้านการบริการสาธารณะ

๑. ยุทธศาสตร์เทศบาลตำบลสามง่าม : ยุทธศาสตร์การพัฒนาการมีบริการขั้นพื้นฐานและสิ่งแวดล้อมที่ดี

๑.๒ กลยุทธ์ : พัฒนาปรับปรุงขยายเขตบริการไฟฟ้าสาธารณะ

๑. แผนงาน : อุตสาหกรรมและการโยธา

ที่	โครงการ	วัตถุประสงค์	เป้าหมาย (ผลผลิตของโครงการ)	งบประมาณและที่ผ่านมา					ตัวชี้วัด (KPI)	ผลที่คาดว่าจะได้รับ	หน่วยงานรับผิดชอบหลัก
				๒๕๖๖ (บาท)	๒๕๖๗ (บาท)	๒๕๖๘ (บาท)	๒๕๖๙ (บาท)	๒๕๗๐ (บาท)			
๑	โครงการขยายเขตไฟฟ้าสาธารณะ สายทางถนนเลียบคลองจากบ้านนายไทยยงค์ ถึงบ้านนางทิม นิตย์แสวง หมู่ที่ ๒ ตำบลสามง่าม	ติดตั้งไฟฟ้าสาธารณะเพิ่มในจุดที่แสงสว่างไม่เพียงพอและพื้นที่เสี่ยงภัย ต่อปัญหาอาชญากรรม	จ้างเหมาติดตั้งเสาไฟฟ้าสาธารณะ คสล. ปักเสาห่างต้นละ ๓๐ เมตร จำนวน ๑๑ ต้น พร้อมพาดสายอลูมิเนียมและติดตั้งโคมไฟฟ้านีออน ๒x๔๐ วัตต์ ระยะทาง ๓๐๐ เมตร	-	-	-	๙๐,๐๐๐	-	ร้อยละ ๘๐ ของประชาชนได้รับความสะดวกและปลอดภัยในการเดินตอนกลางคืน	ประชาชนได้รับความสะดวกและปลอดภัยในการคมนาคม	กองช่าง

๑. ยุทธศาสตร์เทศบาลตำบลสามง่าม : ยุทธศาสตร์การพัฒนาการมีบริการขั้นพื้นฐานและสิ่งแวดล้อมที่ดี

๑.๒ กลยุทธ์ : พัฒนาปรับปรุงขยายเขตบริการไฟฟ้าสาธารณะ

๑. แผนงาน : อุตสาหกรรมและการโยธา

ที่	โครงการ	วัตถุประสงค์	เป้าหมาย (ผลผลิตของโครงการ)	งบประมาณและที่ผ่านมา					ตัวชี้วัด (KPI)	ผลที่คาดว่าจะได้รับ	หน่วยงานรับผิดชอบหลัก
				๒๕๖๖ (บาท)	๒๕๖๗ (บาท)	๒๕๖๘ (บาท)	๒๕๖๙ (บาท)	๒๕๗๐ (บาท)			
๒	โครงการขยายเขตไฟฟ้าสาธารณะ สายทางช่วงคันคลองชลประทานจากบ้านนายวินัย (อ๊อด) เพชรวงศ์ ถึงบ้านนางจูแซ่เฉิน หมู่ที่ ๑๐ ตำบลสามง่าม	ติดตั้งไฟฟ้าสาธารณะเพิ่ม ในจุดที่แสงสว่างไม่เพียงพอและพื้นที่เสี่ยงภัย ต่อปัญหาอาชญากรรม	จ้างเหมาติดตั้งเสาไฟฟ้าสาธารณะ คสล. ปักเสาห่างต้นละ ๓๐ เมตร จำนวน ๗ ต้น พร้อมพาดสายอลูมิเนียมและติดตั้งโคมไฟฟ้า หลอด LED ๒x๔๐ วัตต์ ระยะทาง ๒๐๐ เมตร (ตามแบบแปลนเทศบาลกำหนด)	-	-	-	๖๐,๐๐๐	-	ร้อยละ ๘๐ ของประชาชนได้รับความสะดวกและปลอดภัยในการเดินตอนกลางคืน	ประชาชนได้รับความสะดวกและปลอดภัยในการคมนาคม	กองช่าง
๓	โครงการขยายเขตไฟฟ้าสาธารณะชุมชนบ้านแหลมมะเกลือ (ซอยข้างโรงเรียน) หมู่ที่ ๑๒ ตำบลสามง่าม	ติดตั้งไฟฟ้าสาธารณะเพิ่ม ในจุดที่แสงสว่างไม่เพียงพอและพื้นที่เสี่ยงภัย ต่อปัญหาอาชญากรรม	จ้างเหมาติดตั้งเสาไฟฟ้าสาธารณะ คสล. ปักเสาห่างต้นละ ๓๐ เมตร จำนวน ๑๔ ต้น พร้อมพาดสายอลูมิเนียมและติดตั้งโคมไฟฟ้านีออน ๒x๔๐ วัตต์ ระยะทาง ๔๐๐ เมตร	-	-	-	๑๒๐,๐๐๐	-	ร้อยละ ๘๐ ของประชาชนได้รับความสะดวกและปลอดภัยในการเดินตอนกลางคืน	ประชาชนได้รับความสะดวกและปลอดภัยในการคมนาคม	กองช่าง
๔	โครงการติดตั้งไฟฟ้าสาธารณะ สายทางถนนพลดำริห์ ซอย ๔ ริมคลองหมู่บ้านทองขาว ติดถนนพลดำริห์ หมู่ที่ ๓ ตำบลลำลูกบัว	ติดตั้งไฟฟ้าสาธารณะเพิ่ม ในจุดที่แสงสว่างไม่เพียงพอและพื้นที่เสี่ยงภัย ต่อปัญหาอาชญากรรม	จ้างเหมาติดตั้งเสาไฟฟ้าสาธารณะ คสล. ปักเสาห่างต้นละ ๓๐ เมตร จำนวน ๖ ต้น พร้อมพาดสายอลูมิเนียม และติดตั้งโคมไฟฟ้านีออน ๒x๔๐ วัตต์ ระยะทาง ๑๗๐ เมตร	-	-	-	๕๑,๐๐๐	-	ร้อยละ ๘๐ ของประชาชนได้รับความสะดวกและปลอดภัยในการเดินตอนกลางคืน	ประชาชนได้รับความสะดวกและปลอดภัยในการคมนาคม	กองช่าง
รวม	**๔ โครงการ**	-	-	-	-	-	**๓๒๑,๐๐๐**	-	-	-	

แบบ ผ. ๐๒

๒. บัญชีโครงการพัฒนา

รายละเอียดโครงการพัฒนา
แผนพัฒนาท้องถิ่น (พ.ศ.๒๕๖๖ – ๒๕๗๐)
เทศบาลตำบลสามง่าม อำเภอดอนตูม จังหวัดนครปฐม

ก. ยุทธศาสตร์ชาติ ๒๐ ปี : ยุทธศาสตร์ที่ ๑ ด้านความมั่นคง , ยุทธศาสตร์ที่ ๒ ด้านการสร้างความสามารถในการแข่งขัน

ข. แผนพัฒนาเศรษฐกิจและสังคมแห่งชาติ ฉบับที่ ๑๓ : หมุดหมายที่ ๘ ไทยมีพื้นที่และเมืองอัจฉริยะที่น่าอยู่ ปลอดภัยเติบโตได้อย่างยั่งยืน

: หมุดหมายที่ ๕ ไทยเป็นประตูการค้าการลงทุนและยุทธศาสตร์ทางโลจิสติกส์ที่สำคัญของภูมิภาค

ค. Sustainable Development Goals : SDGs : เป้าหมายที่ ๙ สร้างโครงสร้างพื้นฐานที่มีความทนทาน ส่งเสริมการพัฒนาอุตสาหกรรมที่ครอบคลุมและยั่งยืน และส่งเสริมนวัตกรรม

ง. ยุทธศาสตร์จังหวัดนครปฐม : ยุทธศาสตร์ที่ ๑ พัฒนานครปฐมให้เป็นเมืองอัจฉริยะ (Smart City) โดยเน้นด้านการขนส่ง (Transport), เมืองหลวงแห่งอาหารและการท่องเที่ยว (Food Metropolis) และเมืองแห่งสุขภาพ (Healthy City) รองรับสังคมผู้สูงอายุ (Aging) และบริบทโลก (Global Content)

: ยุทธศาสตร์ที่ ๒ สร้างความแข็งแกร่งระดับพื้นที่ให้สามารถรองรับการขยายตัวทางเศรษฐกิจ และกระจายความเจริญ สร้างความสุขให้กับประชาชนในทุกระดับ

จ. ยุทธศาสตร์การพัฒนาขององค์กรปกครองส่วนท้องถิ่นในเขตจังหวัดนครปฐม : ยุทธศาสตร์ที่ ๖ การพัฒนาด้านการบริการสาธารณะ

๑. ยุทธศาสตร์เทศบาลตำบลสามง่าม : ยุทธศาสตร์การพัฒนาการมีบริการขั้นพื้นฐานและสิ่งแวดล้อมที่ดี

๑.๒ กลยุทธ์ : พัฒนาปรับปรุงขยายเขตบริการไฟฟ้าสาธารณะ

๑. แผนงาน : อุตสาหกรรมและการโยธา

ที่	โครงการ	วัตถุประสงค์	เป้าหมาย (ผลผลิตของโครงการ)	งบประมาณและที่ผ่านมา					ตัวชี้วัด (KPI)	ผลที่คาดว่าจะได้รับ	หน่วยงานรับผิดชอบหลัก
				๒๕๖๖ (บาท)	๒๕๖๗ (บาท)	๒๕๖๘ (บาท)	๒๕๖๙ (บาท)	๒๕๗๐ (บาท)			
๑	โครงการขยายเขตไฟฟ้าสาธารณะ สายทางบ่อกุ้ง กำนันตำบลสามง่ามเลียบคลองชลประทาน ถึงบ้านนางจู แซ่เฉิน หมู่ที่ ๑๐ ตำบลสามง่าม	ติดตั้งไฟฟ้าสาธารณะเพิ่มในจุดที่แสงสว่างไม่เพียงพอและพื้นที่เสี่ยงภัย ต่อปัญหาอาชญากรรม	จ้างเหมาติดตั้งเสาไฟฟ้าสาธารณะ คสล. ปักเสาห่างต้นละ ๓๐ เมตร จำนวน ๑๗ ต้น พร้อมพาดสายอลูมิเนียม และติดตั้งโคมไฟฟ้า หลอด LED ๒x๔๐ วัตต์ ระยะทาง ๕๐๐ เมตร (ตามแบบแปลนเทศบาลกำหนด)	-	-	-	-	๑๕๐,๐๐๐	ร้อยละ ๘๐ ของประชาชนได้รับความสะดวกและปลอดภัยในการเดินตอนกลางคืน	ประชาชนได้รับความสะดวกและปลอดภัยในการคมนาคม	กองช่าง

แบบ ผ. ๐๒

๑. ยุทธศาสตร์เทศบาลตำบลสามง่าม : ยุทธศาสตร์การพัฒนาการมีบริการขั้นพื้นฐานและสิ่งแวดล้อมที่ดี

๑.๒ กลยุทธ์ : พัฒนาปรับปรุงขยายเขตบริการไฟฟ้าสาธารณะ

๑. แผนงาน : อุตสาหกรรมและการโยธา

ที่	โครงการ	วัตถุประสงค์	เป้าหมาย (ผลผลิตของโครงการ)	งบประมาณและที่ผ่านมา					ตัวชี้วัด (KPI)	ผลที่คาดว่าจะได้รับ	หน่วยงานรับผิดชอบหลัก
				๒๕๖๖ (บาท)	๒๕๖๗ (บาท)	๒๕๖๘ (บาท)	๒๕๖๙ (บาท)	๒๕๗๐ (บาท)			
๒	โครงการขยายเขตไฟฟ้าสาธารณะ ตรงข้ามหอถังน้ำ ชุมชนบ้านเกาะถ่าน หมู่ที่ ๑๑ ตำบลสามง่าม	ติดตั้งไฟฟ้าสาธารณะเพิ่ม ในจุดที่แสงสว่างไม่เพียงพอและพื้นที่เสี่ยงภัย ต่อปัญหาอาชญากรรม	จ้างเหมาติดตั้งเสาไฟฟ้าสาธารณะ คสล. ปักเสาห่างต้นละ ๓๐ เมตร จำนวน ๓๔ ต้น พร้อมพาดสายอลูมิเนียมและติดตั้งโคมไฟฟ้า หลอด LED ๒ x ๔๐ วัตต์ ระยะทาง ๑,๐๐๐ เมตร (ตามแบบแปลนเทศบาลกำหนด)	-	-	-	-	๓๐๐,๐๐๐	ร้อยละ ๘๐ ของประชาชนได้รับความสะดวกและปลอดภัยในการเดินตอนกลางคืน	ประชาชนได้รับความสะดวกและปลอดภัยในการคมนาคม	กองช่าง
๓	โครงการขยายเขตไฟฟ้าสาธารณะสายทางเลียบคลองลำอ้ายเสาใหญ่ชุมชนบ้านเกาะถ่าน หมู่ที่ ๑๑ ตำบลสามง่าม	ติดตั้งไฟฟ้าสาธารณะเพิ่ม ในจุดที่แสงสว่างไม่เพียงพอและพื้นที่เสี่ยงภัย ต่อปัญหาอาชญากรรม	จ้างเหมาติดตั้งเสาไฟฟ้าสาธารณะ คสล. ปักเสาห่างต้นละ ๓๐ เมตร จำนวน ๖๗ ต้น พร้อมพาดสายอลูมิเนียมและติดตั้งโคมไฟฟ้านีออน ๒ x ๔๐ วัตต์ ระยะทาง ๒,๐๐๐ เมตร	-	-	-	-	๖๐๐,๐๐๐	ร้อยละ ๘๐ ของประชาชนได้รับความสะดวกและปลอดภัยในการเดินตอนกลางคืน	ประชาชนได้รับความสะดวกและปลอดภัยในการคมนาคม	กองช่าง
รวม	**๓ โครงการ**	-	-	**-**	**-**	**-**	**-**	**๑,๐๕๐,๐๐๐**	-	-	

๒. บัญชีโครงการพัฒนา

แบบ ผ. ๐๒

รายละเอียดโครงการพัฒนา
แผนพัฒนาท้องถิ่น (พ.ศ.๒๕๖๖ – ๒๕๗๐)
เทศบาลตำบลสามง่าม อำเภอดอนตูม จังหวัดนครปฐม

ก. ยุทธศาสตร์ชาติ ๒๐ ปี : ยุทธศาสตร์ที่ ๑ ด้านความมั่นคง , ยุทธศาสตร์ที่ ๒ ด้านการสร้างความสามารถในการแข่งขัน

ข. แผนพัฒนาเศรษฐกิจและสังคมแห่งชาติ ฉบับที่ ๑๓ : หมุดหมายที่ ๘ ไทยมีพื้นที่และเมืองอัจฉริยะที่น่าอยู่ ปลอดภัยเติบโตได้อย่างยั่งยืน

: หมุดหมายที่ ๕ ไทยเป็นประตูการค้าการลงทุนและยุทธศาสตร์ทางโลจิสติกส์ที่สำคัญของภูมิภาค

ค. Sustainable Development Goals : SDGs : เป้าหมายที่ ๙ สร้างโครงสร้างพื้นฐานที่มีความทนทาน ส่งเสริมการพัฒนาอุตสาหกรรมที่ครอบคลุมและยั่งยืน และส่งเสริมนวัตกรรม

ง. ยุทธศาสตร์จังหวัดนครปฐม : ยุทธศาสตร์ที่ ๑ พัฒนานครปฐมให้เป็นเมืองอัจฉริยะ (Smart City) โดยเน้นด้านการขนส่ง (Transport), เมืองหลวงแห่งอาหารและการท่องเที่ยว (Food Metropolis) และเมืองแห่งสุขภาพ (Healthy City) รองรับสังคมผู้สูงอายุ (Aging) และบริบทโลก (Global Content)

: ยุทธศาสตร์ที่ ๒ สร้างความแข็งแกร่งระดับพื้นที่ให้สามารถรองรับการขยายตัวทางเศรษฐกิจ และกระจายความเจริญ สร้างความสุขให้กับประชาชนในทุกระดับ

จ. ยุทธศาสตร์การพัฒนาขององค์กรปกครองส่วนท้องถิ่นในเขตจังหวัดนครปฐม : ยุทธศาสตร์ที่ ๖ การพัฒนาด้านการบริการสาธารณะ

๑. ยุทธศาสตร์เทศบาลตำบลสามง่าม : ยุทธศาสตร์การพัฒนาการมีบริการขั้นพื้นฐานและสิ่งแวดล้อมที่ดี

๑.๓ กลยุทธ์ : ก่อสร้างปรับปรุง บำรุงรักษาแม่น้ำ ลำคลอง แหล่งน้ำต่างๆ และการป้องกันน้ำท่วม และน้ำเสีย

๑. แผนงาน : การเกษตร

ที่	โครงการ	วัตถุประสงค์	เป้าหมาย (ผลผลิตของโครงการ)	งบประมาณและที่ผ่านมา					ตัวชี้วัด (KPI)	ผลที่คาดว่าจะได้รับ	หน่วยงานรับผิดชอบหลัก
				๒๕๖๖ (บาท)	๒๕๖๗ (บาท)	๒๕๖๘ (บาท)	๒๕๖๙ (บาท)	๒๕๗๐ (บาท)			
๑.	โครงการขุดลอกวัชพืชคลองไส้ไก่จากบริเวณร้านเจริญวัฒนาถึงคลองท่าเรือ-บางพระ หมู่ที่ ๑ ตำบลสามง่าม	เพื่อพัฒนาสภาพลำคลองไม่ให้ตื้นเขิน	จ้างเหมาขุดลอกวัชพืช กว้าง ๓.๕๐ เมตร ยาว ๔๐๐ เมตร ลึก ๑.๕๐ เมตร คิดเป็นปริมาตรขุดลอกวัชพืช ๑๔,๐๐๐ ลูกบาศก์เมตร **- พิกัดทางภูมิศาสตร์** **<u>จุดเริ่มต้นโครงการ</u>** N ๑๕๔๓๒๖๕ E ๖๑๖๑๘๖ **<u>จุดสิ้นสุดโครงการ</u>** N ๑๕๔๓๕๒๗ E ๖๑๕๘๘๖	๑๕๐,๐๐๐	-	-	-	-	ร้อยละ ๘๐ ของประชาชนในพื้นที่ได้รับประโยชน์ในการใช้น้ำทำการเกษตรและอุปโภค บริโภค และเป็นที่ระบายน้ำท่วมขังในช่วงฤดูฝน	ระบายน้ำได้ดี น้ำไม่ท่วมขังในชุมชน	กองช่าง

๑. ยุทธศาสตร์เทศบาลตำบลสามง่าม : ยุทธศาสตร์การพัฒนาการมีบริการขั้นพื้นฐานและสิ่งแวดล้อมที่ดี

๑.๓ กลยุทธ์ : ก่อสร้างปรับปรุง บำรุงรักษาแม่น้ำ ลำคลอง แหล่งน้ำต่างๆ และการป้องกันน้ำท่วม และน้ำเสีย

๑. แผนงาน : การเกษตร

ที่	โครงการ	วัตถุประสงค์	เป้าหมาย (ผลผลิตของโครงการ)	งบประมาณและที่ผ่านมา					ตัวชี้วัด (KPI)	ผลที่คาดว่าจะได้รับ	หน่วยงานรับผิดชอบหลัก
				๒๕๖๖ (บาท)	๒๕๖๗ (บาท)	๒๕๖๘ (บาท)	๒๕๖๙ (บาท)	๒๕๗๐ (บาท)			
๒	โครงการจ้างเหมาขุดลอกวัชพืชคลองระบายน้ำ (หลังอำเภอ) หมู่ที่ ๑ ตำบลสามง่าม	เพื่อพัฒนาสภาพลำคลองไม่ให้ตื้นเขิน	จ้างเหมาขุดลอกวัชพืชกว้าง ๘ เมตร ยาว ๙๐๐ เมตร หนา ๐.๕๐ เมตร คิดเป็นปริมาตรวัชพืชขุดลอก ๓,๖๐๐ ลูกบาศก์เมตร **- พิกัดทางภูมิศาสตร์** **<u>จุดเริ่มต้นโครงการ</u>** N ๑๕๔๓๒๗๖ E ๖๑๖๗๑๘ **<u>จุดสิ้นสุดโครงการ</u>** N ๑๕๔๓๗๔๓ E ๖๑๗๔๗๐	๑๑๕,๐๐๐	-	-	-	-	ร้อยละ ๘๐ ของประชาชนในพื้นที่ได้รับประโยชน์ในการใช้น้ำทำการเกษตรและอุปโภค บริโภค และเป็นที่ระบายน้ำท่วมขังในช่วงฤดูฝน	ช่วยระบายน้ำที่ท่วมขังตามถนนในเขตชุมชนได้ดี	กองช่าง

๑. ยุทธศาสตร์เทศบาลตำบลสามง่าม : ยุทธศาสตร์การพัฒนาการมีบริการขั้นพื้นฐานและสิ่งแวดล้อมที่ดี

๑.๓ กลยุทธ์ : ก่อสร้างปรับปรุง บำรุงรักษาแม่น้ำ ลำคลอง แหล่งน้ำต่างๆ และการป้องกันน้ำท่วม และน้ำเสีย

๑. แผนงาน : การเกษตร

ที่	โครงการ	วัตถุประสงค์	เป้าหมาย (ผลผลิตของโครงการ)	งบประมาณและที่ผ่านมา					ตัวชี้วัด (KPI)	ผลที่คาดว่าจะได้รับ	หน่วยงานรับผิดชอบหลัก
				๒๕๖๖ (บาท)	๒๕๖๗ (บาท)	๒๕๖๘ (บาท)	๒๕๖๙ (บาท)	๒๕๗๐ (บาท)			
๓	โครงการขุดลอกวัชพืชคลองท่าเรือ-บางพระ หมู่ที่ ๒,๓ ตำบลสามง่าม	เพื่อพัฒนาสภาพลำคลองไม่ให้ตื้นเขิน	จ้างเหมาขุดลอกวัชพืชกว้าง ๒๐ เมตร ยาว ๑,๗๐๐ เมตร หนา ๐.๕๐ เมตร คิดเป็นปริมาตรวัชพืชขุดลอก ๑๗,๐๐๐ ลูกบาศก์เมตร **- พิกัดทางภูมิศาสตร์** **<u>จุดเริ่มต้นโครงการ</u>** N ๑๕๔๔๑๖๗ E ๖๑๖๙๓๕ **<u>จุดสิ้นสุดโครงการ</u>** N ๑๕๔๔๕๑๔ E ๖๑๘๒๐๖	๕๐๐,๐๐๐	-	-	-	-	ร้อยละ ๘๐ ของประชาชนในพื้นที่ได้รับประโยชน์ในการใช้น้ำทำการเกษตรและอุปโภค บริโภค และเป็นที่ระบายน้ำท่วมขังในช่วงฤดูฝน	ระบายน้ำได้ดี น้ำไม่ท่วมขังในชุมชน	กองช่าง

๑. ยุทธศาสตร์เทศบาลตำบลสามง่าม : ยุทธศาสตร์การพัฒนาการมีบริการขั้นพื้นฐานและสิ่งแวดล้อมที่ดี

๑.๓ กลยุทธ์ : ก่อสร้างปรับปรุง บำรุงรักษาแม่น้ำ ลำคลอง แหล่งน้ำต่างๆ และการป้องกันน้ำท่วม และน้ำเสีย

๑. แผนงาน : การเกษตร

ที่	โครงการ	วัตถุประสงค์	เป้าหมาย (ผลผลิตของโครงการ)	งบประมาณและที่ผ่านมา					ตัวชี้วัด (KPI)	ผลที่คาดว่าจะได้รับ	หน่วยงานรับผิดชอบหลัก
				๒๕๖๖ (บาท)	๒๕๖๗ (บาท)	๒๕๖๘ (บาท)	๒๕๖๙ (บาท)	๒๕๗๐ (บาท)			
๔	โครงการขุดลอกวัชพืชผักตบชวาคลองท่าเรือ-บางพระ หมู่ที่ ๒ ตำบลสามง่าม จากสะพาน คสล. บ้านหนองหนัง ถึงสะพาน คสล, โรงสีต้นสำโรง	เพื่อพัฒนาสภาพลำคลองไม่ให้ตื้นเขิน	จ้างเหมาขุดลอกวัชพืชกว้าง ๑๕ เมตร ยาว ๑,๐๐๐ เมตร หนา ๐.๕๐ เมตร คิดเป็นปริมาตรวัชพืชขุดลอก ๗,๕๐๐ ลูกบาศก์เมตร	๒๑๕,๐๐๐	-	-	-	-	ร้อยละ ๘๐ ของประชาชนในพื้นที่ได้รับประโยชน์ในการใช้น้ำทำการเกษตรและอุปโภค บริโภค และเป็นที่ระบายน้ำท่วมขังในช่วงฤดูฝน	ช่วยระบายน้ำที่ท่วมขังตามถนนในเขตชุมชนได้ดี	กองช่าง
๕	โครงการขุดลอกบ่อหลาระบายน้ำ (ฝั่งซ้าย) หมู่ที่ ๓ - หมู่ที่ ๑๐ ตำบลสามง่าม จากคลองกระดานทอง ถึงถนนทางหลวงหมายเลข ๓๗๕ หมู่ที่ ๓ ตำบลสามง่าม	เพื่อพัฒนาสภาพลำคลองไม่ให้ตื้นเขิน	จ้างเหมาขุดลอกบ่อหลา กว้าง ๑๐ เมตร ยาว ๒,๕๐๐ เมตร หนา ๐.๕๐ เมตร คิดเป็นปริมาตรดินขุด ๑๒,๕๐๐ ลูกบาศก์เมตร **- พิกัดทางภูมิศาสตร์** **<u>จุดเริ่มต้นโครงการ</u>** N ๑๕๔๔๓๒๓ E ๖๑๕๔๒๖ **<u>จุดสิ้นสุดโครงการ</u>** N ๑๕๔๕๔๘๑ E ๖๑๗๙๕๔	๓๗๕,๐๐๐	-	-	-	-	ร้อยละ ๘๐ ของประชาชนในพื้นที่ได้รับประโยชน์ในการใช้น้ำทำการเกษตรและอุปโภค บริโภค และเป็นที่ระบายน้ำท่วมขังในช่วงฤดูฝน	ช่วยระบายน้ำที่ท่วมขังตามถนนในเขตชุมชนได้ดี	กองช่าง

๑. ยุทธศาสตร์เทศบาลตำบลสามง่าม : ยุทธศาสตร์การพัฒนาการมีบริการขั้นพื้นฐานและสิ่งแวดล้อมที่ดี

๑.๓ กลยุทธ์ : ก่อสร้างปรับปรุง บำรุงรักษาแม่น้ำ ลำคลอง แหล่งน้ำต่างๆ และการป้องกันน้ำท่วม และน้ำเสีย

๑. แผนงาน : การเกษตร

ที่	โครงการ	วัตถุประสงค์	เป้าหมาย (ผลผลิตของโครงการ)	งบประมาณและที่ผ่านมา					ตัวชี้วัด (KPI)	ผลที่คาดว่าจะได้รับ	หน่วยงานรับผิดชอบหลัก
				๒๕๖๖ (บาท)	๒๕๖๗ (บาท)	๒๕๖๘ (บาท)	๒๕๖๙ (บาท)	๒๕๗๐ (บาท)			
๖.	โครงการขุดลอกวัชพืชคลองบ่อหลา เลียบคลองชลประทาน จากถนนทางหลวงหมายเลข ๓๗๕ ถึงสุดเขตเทศบาลฯ หมู่ที่ ๓ ตำบลสามง่าม	เพื่อพัฒนาสภาพลำคลองไม่ให้ตื้นเขิน	จ้างเหมาขุดลอกวัชพืชกว้าง ๑๐ เมตร ยาว ๑,๕๐๐ เมตร หนา ๐.๕๐ เมตร คิดเป็นปริมาตรขุดลอกดินและวัชพืช ๗,๕๐๐ ลูกบาศก์เมตร **- พิกัดทางภูมิศาสตร์** **<u>จุดเริ่มต้นโครงการ</u>** N ๑๕๔๕๔๘๔ E ๖๑๗๙๙๗ **<u>จุดสิ้นสุดโครงการ</u>** N ๑๕๔๕๗๘๔ E ๖๑๙๔๘๔	๒๒๕,๐๐๐	-	-	-	-	ร้อยละ ๘๐ ของประชาชนในพื้นที่ได้รับประโยชน์ในการใช้น้ำทำการเกษตรและอุปโภค บริโภคและเป็นที่ระบายน้ำท่วมขังในช่วงฤดูฝน	ระบายน้ำได้ดี น้ำไม่ท่วมขังในชุมชน	กองช่าง

๑. ยุทธศาสตร์เทศบาลตำบลสามง่าม : ยุทธศาสตร์การพัฒนาการมีบริการขั้นพื้นฐานและสิ่งแวดล้อมที่ดี

๑.๓ กลยุทธ์ : ก่อสร้างปรับปรุง บำรุงรักษาแม่น้ำ ลำคลอง แหล่งน้ำต่างๆ และการป้องกันน้ำท่วม และน้ำเสีย

๑. แผนงาน : การเกษตร

ที่	โครงการ	วัตถุประสงค์	เป้าหมาย (ผลผลิตของโครงการ)	งบประมาณและที่ผ่านมา					ตัวชี้วัด (KPI)	ผลที่คาดว่าจะได้รับ	หน่วยงานรับผิดชอบหลัก
				๒๕๖๖ (บาท)	๒๕๖๗ (บาท)	๒๕๖๘ (บาท)	๒๕๖๙ (บาท)	๒๕๗๐ (บาท)			
๗	โครงการขุดลอกวัชพืชคลองบ่อหลาเลียบคลองชลประทานเพื่อกักเก็บน้ำ จากถนนเศรษฐวิถี ซอย ๖ ถึงสุดเขตเทศบาลฯ หมู่ที่ ๑-๔ ตำบลสามง่าม	เพื่อพัฒนาสภาพลำคลองไม่ให้ตื้นเขิน	จ้างเหมาขุดลอกวัชพืชกว้าง ๑๐ เมตร ยาว ๒,๐๐๐ เมตร หนา ๐.๕๐ เมตร คิดเป็นปริมาตรขุดลอกดินและวัชพืช ๑๐,๐๐๐ ลูกบาศก์เมตร **- พิกัดทางภูมิศาสตร์** **<u>จุดเริ่มต้นโครงการ</u>** N ๑๕๔๒๐๖๒ E ๖๑๖๙๓๐ **<u>จุดสิ้นสุดโครงการ</u>** N ๑๕๔๓๗๓๓ E ๖๑๗๔๘๔	๓๐๐,๐๐๐	-	-	-	-	ร้อยละ ๘๐ ของประชาชนในพื้นที่ได้รับประโยชน์ในการใช้น้ำทำการเกษตรและอุปโภค บริโภค และเป็นที่ระบายน้ำท่วมขังในช่วงฤดูฝน	ระบายน้ำได้ดี น้ำไม่ท่วมขังในชุมชน	กองช่าง
๘	โครงการขุดลอกวัชพืชคลองท่าเรือ-บางพระ จากสะพาน คสล. วัดสามง่าม หมู่ที่ ๕ ตำบลสามง่าม ถึงสุดเขตเทศบาลตำบลสามง่าม เชื่อมต่อ อบต. ลำเหย	เพื่อพัฒนาสภาพลำคลองไม่ให้ตื้นเขิน	จ้างเหมาขุดลอกวัชพืชกว้าง ๒๐ เมตร ยาว ๒,๐๐๐ เมตร หนา ๐.๕๐ เมตร คิดเป็นปริมาตรดินขุด ๒๐,๐๐๐ ลูกบาศก์เมตร **- พิกัดทางภูมิศาสตร์** **<u>จุดเริ่มต้นโครงการ</u>** N ๑๕๔๔๔๐๖ E ๖๑๖๒๙๙ **<u>จุดสิ้นสุดโครงการ</u>** N ๑๕๔๓๗๕๘ E ๖๑๕๕๘๙	๕๐๐,๐๐๐	-	-	-	-	ร้อยละ ๘๐ ของประชาชนในพื้นที่ได้รับประโยชน์ในการใช้น้ำทำการเกษตรและอุปโภค บริโภค และเป็นที่ระบายน้ำท่วมขังในช่วงฤดูฝน	ระบายน้ำได้ดี น้ำไม่ท่วมขังในชุมชน	กองช่าง

๑. ยุทธศาสตร์เทศบาลตำบลสามง่าม : ยุทธศาสตร์การพัฒนาการมีบริการขั้นพื้นฐานและสิ่งแวดล้อมที่ดี

๑.๓ กลยุทธ์ : ก่อสร้างปรับปรุง บำรุงรักษาแม่น้ำ ลำคลอง แหล่งน้ำต่างๆ และการป้องกันน้ำท่วม และน้ำเสีย

๑. แผนงาน : การเกษตร

ที่	โครงการ	วัตถุประสงค์	เป้าหมาย (ผลผลิตของโครงการ)	งบประมาณและที่ผ่านมา					ตัวชี้วัด (KPI)	ผลที่คาดว่าจะได้รับ	หน่วยงานรับผิดชอบหลัก
				๒๕๖๖ (บาท)	๒๕๖๗ (บาท)	๒๕๖๘ (บาท)	๒๕๖๙ (บาท)	๒๕๗๐ (บาท)			
๙	โครงการขุดลอกวัชพืชคลองท่าเรือ-บางพระ จากสะพาน คสล. หมู่ที่ ๕ ตำบลสามง่าม (วัดสามง่าม) ถึงสุดเขตเทศบาล	เพื่อพัฒนาสภาพลำคลองไม่ให้ตื้นเขิน	จ้างเหมาขุดลอกวัชพืช กว้าง ๒๐ เมตร ยาว ๑,๖๘๐ เมตร หนา ๐.๕๐ เมตร คิดเป็นปริมาตรวัชพืชขุดลอก ๑๖,๘๐๐ ลูกบาศก์เมตร **- พิกัดทางภูมิศาสตร์** **<u>จุดเริ่มต้นโครงการ</u>** N ๑๕๔๔๑๒๗ E ๖๑๖๙๒๘ **<u>จุดสิ้นสุดโครงการ</u>** N ๑๕๔๓๗๔๑ E ๖๑๕๖๒๑	๔๙๔,๐๐๐	-	-	-	-	ร้อยละ ๘๐ ของประชาชนในพื้นที่ได้รับประโยชน์ในการใช้น้ำทำการเกษตรและอุปโภค บริโภคและเป็นที่ระบายน้ำท่วมขังในช่วงฤดูฝน	ระบายน้ำได้ดี น้ำไม่ท่วมขังในชุมชน	กองช่าง
๑๐	โครงการขุดลอกคลองท่าสาร-บางปลา ถึงอู่สิบล้อช่างออ หมู่ที่ ๖ ตำบลสามง่าม	เพื่อพัฒนาสภาพลำคลองไม่ให้ตื้นเขิน	จ้างเหมาขุดลอกคลอง กว้าง ๖ เมตร ยาว ๙๕๐ เมตร หนา ๐.๕๐ เมตร คิดเป็นปริมาตรดินขุด ๒,๘๕๐ ลูกบาศก์เมตร **- พิกัดทางภูมิศาสตร์** **<u>จุดเริ่มต้นโครงการ</u>** N ๑๕๔๗๒๗๕ E ๖๑๕๔๘๖ **<u>จุดสิ้นสุดโครงการ</u>** N ๑๕๔๗๕๔๘ E ๖๑๔๘๔๑	๑๐๐,๐๐๐	-	-	-	-	ร้อยละ ๘๐ ของประชาชนในพื้นที่ได้รับประโยชน์ในการใช้น้ำทำการเกษตรและอุปโภค บริโภคและเป็นที่ระบายน้ำท่วมขังในช่วงฤดูฝน	ระบายน้ำได้ดี น้ำไม่ท่วมขังในชุมชน	กองช่าง

๑. ยุทธศาสตร์เทศบาลตำบลสามง่าม : ยุทธศาสตร์การพัฒนาการมีบริการขั้นพื้นฐานและสิ่งแวดล้อมที่ดี

๑.๓ กลยุทธ์ : ก่อสร้างปรับปรุง บำรุงรักษาแม่น้ำ ลำคลอง แหล่งน้ำต่างๆ และการป้องกันน้ำท่วม และน้ำเสีย

๑. แผนงาน : การเกษตร

ที่	โครงการ	วัตถุประสงค์	เป้าหมาย (ผลผลิตของโครงการ)	งบประมาณและที่ผ่านมา					ตัวชี้วัด (KPI)	ผลที่คาดว่าจะได้รับ	หน่วยงานรับผิดชอบหลัก
				๒๕๖๖ (บาท)	๒๕๖๗ (บาท)	๒๕๖๘ (บาท)	๒๕๖๙ (บาท)	๒๕๗๐ (บาท)			
๑๑	โครงการขุดลอกวัชพืชคลองไส้ไก่ จากบ้านลำอ้ายเสา ถึงคลองท่าสาร- บางปลา หมู่ที่ ๖ ตำบลสามง่าม	เพื่อพัฒนาสภาพลำคลองไม่ให้ตื้นเขิน	จ้างเหมาขุดลอกวัชพืชกว้าง ๖ เมตร ยาว ๑,๐๐๐ เมตร หนา ๐.๕๐ เมตร คิดเป็นปริมาตรขุดลอก ๓,๐๐๐ ลูกบาศก์เมตร **- พิกัดทางภูมิศาสตร์** **<u>จุดเริ่มต้นโครงการ</u>** N ๑๕๔๗๙๐๒ E ๖๑๖๒๙๖ **<u>จุดสิ้นสุดโครงการ</u>** N ๑๕๔๘๐๕๖ E ๖๑๕๗๑๙	๙๐,๐๐๐	-	-	-	-	ร้อยละ ๘๐ ของประชาชนในพื้นที่ได้รับประโยชน์ในการใช้น้ำทำการเกษตรและอุปโภค บริโภคและเป็นที่ระบายน้ำท่วมขังในช่วงฤดูฝน	ระบายน้ำได้ดี น้ำไม่ท่วมขังในชุมชน	กองช่าง
๑๒	โครงการขุดลอกวัชพืชคลองลำอ้ายเสา จากประตูน้ำ หมู่ที่ ๑๑ ตำบลสามง่าม ถึง สะพาน หมู่ที่ ๖ ตำบลสามง่าม	เพื่อพัฒนาสภาพลำคลองไม่ให้ตื้นเขิน	จ้างเหมาขุดลอกวัชพืชกว้าง ๒๐ เมตร ยาว ๑,๖๐๐ เมตร หนา ๐.๕๐ เมตร คิดเป็นปริมาตรขุดลอก ๑๖,๐๐๐ ลูกบาศก์เมตร **- พิกัดทางภูมิศาสตร์** **<u>จุดเริ่มต้นโครงการ</u>** N๑๕๔๙๔๙๖ E๖๑๖๓๐๗ **<u>จุดสิ้นสุดโครงการ</u>** N๑๕๔๘๑๘๐ E๖๑๕๖๑๘	๔๘๐,๐๐๐	-	-	-	-	ร้อยละ ๘๐ ของประชาชนในพื้นที่ได้รับประโยชน์ในการใช้น้ำทำการเกษตรและอุปโภค บริโภคและเป็นที่ระบายน้ำท่วมขังในช่วงฤดูฝน	- ประชาชนในพื้นที่ใช้แหล่งน้ำเพื่อการเกษตรและอุปโภคบริโภคได้ - สภาพน้ำในลำคลองดีขึ้นเป็นแหล่งอาศัยของสัตว์น้ำตามธรรมชาติ - ในฤดูน้ำหลากไม่เกิดปัญหาน้ำท่วมขัง	กองช่าง

๑. ยุทธศาสตร์เทศบาลตำบลสามง่าม : ยุทธศาสตร์การพัฒนาการมีบริการขั้นพื้นฐานและสิ่งแวดล้อมที่ดี

๑.๓ กลยุทธ์ : ก่อสร้างปรับปรุง บำรุงรักษาแม่น้ำ ลำคลอง แหล่งน้ำต่างๆ และการป้องกันน้ำท่วม และน้ำเสีย

๑. แผนงาน : การเกษตร

ที่	โครงการ	วัตถุประสงค์	เป้าหมาย (ผลผลิตของโครงการ)	งบประมาณและที่ผ่านมา					ตัวชี้วัด (KPI)	ผลที่คาดว่าจะได้รับ	หน่วยงานรับผิดชอบหลัก
				๒๕๖๖ (บาท)	๒๕๖๗ (บาท)	๒๕๖๘ (บาท)	๒๕๖๙ (บาท)	๒๕๗๐ (บาท)			
๑๓	โครงการขุดลอกวัชพืชคลองไส้ไก่ ถนนดอนตูม-นครชัยศรี ซอย ๙ หมู่ที่ ๙ ตำบลสามง่าม	เพื่อพัฒนาสภาพลำคลองไม่ให้ตื้นเขิน	จ้างเหมาขุดลอกวัชพืชกว้าง ๔ เมตร ยาว ๕๗๐ เมตร หนา ๐.๕๐ เมตร คิดเป็นปริมาตรวัชพืชขุดลอก ๑,๑๔๐ ลูกบาศก์เมตร **- พิกัดทางภูมิศาสตร์** **<u>จุดเริ่มต้นโครงการ</u>** N ๑๕๔๒๙๐๐ E ๖๒๐๒๔๒ **<u>จุดสิ้นสุดโครงการ</u>** N ๑๕๔๓๓๖๗ E ๖๒๐๕๔๗๖	๔๐,๐๐๐	-	-	-	-	ร้อยละ ๘๐ ของประชาชนในพื้นที่ได้รับประโยชน์ ในการใช้น้ำทำการเกษตรและอุปโภค บริโภคและเป็นที่ระบายน้ำท่วมขังในช่วงฤดูฝน	- ประชาชนในพื้นที่ใช้แหล่งน้ำเพื่อการเกษตรและอุปโภคบริโภคได้ - สภาพน้ำในลำคลองดีขึ้นเป็นแหล่งอาศัยของสัตว์น้ำตามธรรมชาติ - ในฤดูน้ำหลากไม่เกิดปัญหาน้ำท่วมขัง	กองช่าง
๑๔	โครงการขุดลอกวัชพืชคลองท่าเรือ-บางพระ จากสะพาน คสล. หมู่ที่ ๓ ตำบลสามง่าม ถึงสะพาน คสล. หมู่ที่ ๙ ตำบลสามง่าม	เพื่อพัฒนาสภาพลำคลองไม่ให้ตื้นเขิน	จ้างเหมาขุดลอกวัชพืชกว้าง ๒๐ เมตร ยาว ๑,๖๘๐ เมตร หนา ๐.๕๐ เมตร คิดเป็นปริมาตรวัชพืชขุดลอก ๑๖,๘๐๐ ลูกบาศก์เมตร **- พิกัดทางภูมิศาสตร์** **<u>จุดเริ่มต้นโครงการ</u>** N๑๕๔๔๕๒๘ E๖๑๘๒๕๙ **<u>จุดสิ้นสุดโครงการ</u>** N๑๕๔๔๑๐๐ E๖๑๙๘๐๘	๔๙๔,๐๐๐	-	-	-	-	ร้อยละ ๘๐ ของประชาชนในพื้นที่ได้รับประโยชน์ ในการใช้น้ำทำการเกษตรและอุปโภค บริโภคและเป็นที่ระบายน้ำท่วมขังในช่วงฤดูฝน	- ประชาชนในพื้นที่ใช้แหล่งน้ำเพื่อการเกษตรและอุปโภคบริโภคได้ - สภาพน้ำในลำคลองดีขึ้นเป็นแหล่งอาศัยของสัตว์น้ำตามธรรมชาติ - ในฤดูน้ำหลากไม่เกิดปัญหาน้ำท่วมขัง	กองช่าง

๑. ยุทธศาสตร์เทศบาลตำบลสามง่าม : ยุทธศาสตร์การพัฒนาการมีบริการขั้นพื้นฐานและสิ่งแวดล้อมที่ดี

๑.๓ กลยุทธ์ : ก่อสร้างปรับปรุง บำรุงรักษาแม่น้ำ ลำคลอง แหล่งน้ำต่างๆ และการป้องกันน้ำท่วม และน้ำเสีย

๑. แผนงาน : การเกษตร

ที่	โครงการ	วัตถุประสงค์	เป้าหมาย (ผลผลิตของโครงการ)	งบประมาณและที่ผ่านมา					ตัวชี้วัด (KPI)	ผลที่คาดว่าจะได้รับ	หน่วยงานรับผิดชอบหลัก
				๒๕๖๖ (บาท)	๒๕๖๗ (บาท)	๒๕๖๘ (บาท)	๒๕๖๙ (บาท)	๒๕๗๐ (บาท)			
๑๕	โครงการขุดลอกคลองบ่อหลาเลียบคลองชลประทาน เพื่อกักเก็บน้ำ หมู่ที่ ๗-๙ ตำบลสามง่าม จากหลังตลาดสดเทศบาล ถึงถนนลาดยางบ้านดอนตูม	เพื่อพัฒนาสภาพลำคลองไม่ให้ตื้นเขิน	จ้างเหมาขุดลอกคลอง กว้าง ๑๐ เมตร ยาว ๑,๕๐๐ เมตร หนา ๐.๕๐ เมตร คิดเป็นปริมาตรขุดลอกดินและวัชพืช ๗,๕๐๐ ลูกบาศก์เมตร **- พิกัดทางภูมิศาสตร์** **<u>จุดเริ่มต้นโครงการ</u>** N ๑๕๔๓๗๘๓ E ๖๑๙๐๒๑ **<u>จุดสิ้นสุดโครงการ</u>** N ๑๕๔๓๔๒๐ E ๖๒๐๕๒๗	๒๒๐,๐๐๐	-	-	-	-	ร้อยละ ๘๐ ของประชาชนในพื้นที่ได้รับประโยชน์ ในการใช้น้ำทำการเกษตรและอุปโภค บริโภคและเป็นที่ระบายน้ำท่วมขังในช่วงฤดูฝน	- ประชาชนในพื้นที่ใช้แหล่งน้ำเพื่อการเกษตรและอุปโภคบริโภคได้ - สภาพน้ำในลำคลองดีขึ้นเป็นแหล่งอาศัยของสัตว์น้ำตามธรรมชาติ - ในฤดูน้ำหลากไม่เกิดปัญหาน้ำท่วมขัง	กองช่าง
๑๖	โครงการขุดลอกวัชพืชคลองกระดานทอง หมู่ที่ ๕ , ๘ , ๑๒ ตำบลสามง่าม	เพื่อพัฒนาสภาพลำคลองไม่ให้ตื้นเขิน	จ้างเหมาขุดลอกวัชพืช กว้าง ๘ เมตร ยาว ๓,๒๐๐ เมตร หนา ๐.๕๐ เมตร คิดเป็นปริมาตรวัชพืชขุดลอก ๑๖,๘๐๐ ลูกบาศก์เมตร **- พิกัดทางภูมิศาสตร์** **<u>จุดเริ่มต้นโครงการ</u>** N ๑๕๔๔๓๑๖ E ๖๑๕๔๐๐ **<u>จุดสิ้นสุดโครงการ</u>** N ๑๕๔๖๔๑๖ E ๖๑๓๖๐๘	๔๙๔,๐๐๐	-	-	-	-	ร้อยละ ๘๐ ของประชาชนในพื้นที่ได้รับประโยชน์ ในการใช้น้ำทำการเกษตรและอุปโภค บริโภคและเป็นที่ระบายน้ำท่วมขังในช่วงฤดูฝน	- ประชาชนในพื้นที่ใช้แหล่งน้ำเพื่อการเกษตรและอุปโภคบริโภคได้ - สภาพน้ำในลำคลองดีขึ้นเป็นแหล่งอาศัยของสัตว์น้ำตามธรรมชาติ - ในฤดูน้ำหลากไม่เกิดปัญหาน้ำท่วมขัง	กองช่าง

๑. ยุทธศาสตร์เทศบาลตำบลสามง่าม : ยุทธศาสตร์การพัฒนาการมีบริการขั้นพื้นฐานและสิ่งแวดล้อมที่ดี

๑.๓ กลยุทธ์ : ก่อสร้างปรับปรุง บำรุงรักษาแม่น้ำ ลำคลอง แหล่งน้ำต่างๆ และการป้องกันน้ำท่วม และน้ำเสีย

๑. แผนงาน : การเกษตร

ที่	โครงการ	วัตถุประสงค์	เป้าหมาย (ผลผลิตของโครงการ)	งบประมาณและที่ผ่านมา					ตัวชี้วัด (KPI)	ผลที่คาดว่าจะได้รับ	หน่วยงานรับผิดชอบหลัก
				๒๕๖๖ (บาท)	๒๕๖๗ (บาท)	๒๕๖๘ (บาท)	๒๕๖๙ (บาท)	๒๕๗๐ (บาท)			
๑๗	โครงการขุดลอกวัชพืชคลองท่าสาร- บางปลา หมู่ที่ ๑๒ ตำบลสามง่าม จากสะพานวัดแหลมมะเกลือ ถึงประตูน้ำคลองกระดานทอง	เพื่อพัฒนาสภาพลำคลองไม่ให้ตื้นเขิน	จ้างเหมาขุดลอกวัชพืช กว้าง ๓๐ เมตร ยาว ๑,๖๐๐ เมตร หนา ๐.๕๐ เมตร คิดเป็นปริมาตรขุดลอก ๑๖,๐๐๐ ลูกบาศก์เมตร **- พิกัดทางภูมิศาสตร์** **<u>จุดเริ่มต้นโครงการ</u>** N ๑๕๔๖๗๒๘ E ๖๑๕๖๐๕ **<u>จุดสิ้นสุดโครงการ</u>** N ๑๕๔๖๔๕๒ E ๖๑๓๖๐๖	๔๘๐,๐๐๐	-	-	-	-	ร้อยละ ๘๐ ของประชาชนในพื้นที่ได้รับประโยชน์ ในการใช้น้ำทำการเกษตรและอุปโภค บริโภคและเป็นที่ระบายน้ำท่วมขังในช่วงฤดูฝน	- ประชาชนในพื้นที่ใช้แหล่งน้ำเพื่อการเกษตรและอุปโภคบริโภคได้ - สภาพน้ำในลำคลองดีขึ้นเป็นแหล่งอาศัยของสัตว์น้ำตามธรรมชาติ - ในฤดูน้ำหลากไม่เกิดปัญหาน้ำท่วมขัง	กองช่าง
๑๘	โครงการขุดลอกวัชพืชคลองท่าสาร-บางปลา หมู่ที่ ๑๒ ตำบลสามง่าม จากสะพานวัดแหลมมะเกลือ ถึงสะพาน หมู่ที่ ๑ ตำบลลำลูกบัว	เพื่อพัฒนาสภาพลำคลองไม่ให้ตื้นเขิน	จ้างเหมาขุดลอกวัชพืช กว้าง ๒๐ เมตร ยาว ๓,๐๐๐ เมตร หนา ๐.๕๐ เมตร คิดเป็นปริมาตรขุดลอก ๓๐,๐๐๐ ลูกบาศก์เมตร **- พิกัดทางภูมิศาสตร์** **<u>จุดเริ่มต้นโครงการ</u>** N ๑๕๔๖๗๑๘ E ๖๑๕๖๓๙ **<u>จุดสิ้นสุดโครงการ</u>** N ๑๕๔๘๐๐๒ E ๖๑๗๔๒๓	๙๐๐,๐๐๐	-	-	-	-	ร้อยละ ๘๐ ของประชาชนในพื้นที่ได้รับประโยชน์ ในการใช้น้ำทำการเกษตรและอุปโภค บริโภคและเป็นที่ระบายน้ำท่วมขังในช่วงฤดูฝน	- ประชาชนในพื้นที่ใช้แหล่งน้ำเพื่อการเกษตรและอุปโภคบริโภคได้ - สภาพน้ำในลำคลองดีขึ้นเป็นแหล่งอาศัยของสัตว์น้ำตามธรรมชาติ - ในฤดูน้ำหลากไม่เกิดปัญหาน้ำท่วมขัง	กองช่าง

๑. ยุทธศาสตร์เทศบาลตำบลสามง่าม : ยุทธศาสตร์การพัฒนาการมีบริการขั้นพื้นฐานและสิ่งแวดล้อมที่ดี

๑.๓ กลยุทธ์ : ก่อสร้างปรับปรุง บำรุงรักษาแม่น้ำ ลำคลอง แหล่งน้ำต่างๆ และการป้องกันน้ำท่วม และน้ำเสีย

๑. แผนงาน : การเกษตร

ที่	โครงการ	วัตถุประสงค์	เป้าหมาย (ผลผลิตของโครงการ)	งบประมาณและที่ผ่านมา					ตัวชี้วัด (KPI)	ผลที่คาดว่าจะได้รับ	หน่วยงานรับผิดชอบหลัก
				๒๕๖๖ (บาท)	๒๕๖๗ (บาท)	๒๕๖๘ (บาท)	๒๕๖๙ (บาท)	๒๕๗๐ (บาท)			
๑๙	โครงการขุดลอกคลองสาธารณะประโยชน์หลังชุมชนไทยทรงดำ หมู่ที่ ๒ ตำบลลำลูกบัว	เพื่อพัฒนาสภาพลำคลองไม่ให้ตื้นเขิน	จ้างเหมาขุดลอกคลองกว้าง ๖ เมตร ยาว ๒,๑๐๐ เมตร หนา ๐.๕๐ เมตร คิดเป็นปริมาตรวัชพืช ๖,๓๐๐ ลูกบาศก์เมตร **- พิกัดทางภูมิศาสตร์** **<u>จุดเริ่มต้นโครงการ</u>** N ๑๕๔๗๗๕๘ E ๖๑๘๔๖๔ **<u>จุดสิ้นสุดโครงการ</u>** N ๑๕๔๕๘๖๒ E ๖๑๙๗๒๖	๑๘๙,๐๐๐	-	-	-	-	ร้อยละ ๘๐ ของประชาชนในพื้นที่ได้รับประโยชน์ ในการใช้น้ำทำการเกษตรและอุปโภค บริโภคและเป็นที่ระบายน้ำท่วมขังในช่วงฤดูฝน	- ประชาชนในพื้นที่ใช้แหล่งน้ำเพื่อการเกษตรและอุปโภคบริโภคได้ - สภาพน้ำในลำคลองดีขึ้นเป็นแหล่งอาศัยของสัตว์น้ำตามธรรมชาติ - ในฤดูน้ำหลากไม่เกิดปัญหาน้ำท่วมขัง	กองช่าง
๒๐	โครงการขุดลอกวัชพืชคลองลำลาดโสน จากสะพาน คสล. หมู่ที่ ๓ ตำบลลำลูกบัว ถึงสะพาน คสล. ทางหลวง ๓๗๕ หมู่ที่ ๓ , ๔ ตำบลลำลูกบัว	เพื่อพัฒนาสภาพลำคลองไม่ให้ตื้นเขิน	จ้างเหมาขุดลอกวัชพืชกว้าง ๑๕ เมตร ยาว ๒,๒๐๐ เมตร หนา ๐.๕๐ เมตร คิดเป็นปริมาตรวัชพืชขุดลอก ๑๖,๕๐๐ ลูกบาศก์เมตร **- พิกัดทางภูมิศาสตร์** **<u>จุดเริ่มต้นโครงการ</u>** N ๑๕๕๐๔๖๑ E ๖๑๗๔๙๘ **<u>จุดสิ้นสุดโครงการ</u>** N ๑๕๕๑๗๘๕ E ๖๑๕๖๘๐	๔๙๕,๐๐๐	-	-	-	-	ร้อยละ ๘๐ ของประชาชนในพื้นที่ได้รับประโยชน์ ในการใช้น้ำทำการเกษตรและอุปโภค บริโภคและเป็นที่ระบายน้ำท่วมขังในช่วงฤดูฝน	- ประชาชนในพื้นที่ใช้แหล่งน้ำเพื่อการเกษตรและอุปโภคบริโภคได้ - สภาพน้ำในลำคลองดีขึ้นเป็นแหล่งอาศัยของสัตว์น้ำตามธรรมชาติ - ในฤดูน้ำหลากไม่เกิดปัญหาน้ำท่วมขัง	กองช่าง

แบบ ผ. ๐๒

๑. ยุทธศาสตร์เทศบาลตำบลสามง่าม : ยุทธศาสตร์การพัฒนาการมีบริการขั้นพื้นฐานและสิ่งแวดล้อมที่ดี

๑.๓ กลยุทธ์ : ก่อสร้างปรับปรุง บำรุงรักษาแม่น้ำ ลำคลอง แหล่งน้ำต่างๆ และการป้องกันน้ำท่วม และน้ำเสีย

๑. แผนงาน : การเกษตร

ที่	โครงการ	วัตถุประสงค์	เป้าหมาย (ผลผลิตของโครงการ)	งบประมาณและที่ผ่านมา					ตัวชี้วัด (KPI)	ผลที่คาดว่าจะได้รับ	หน่วยงานรับผิดชอบหลัก
				๒๕๖๖ (บาท)	๒๕๖๗ (บาท)	๒๕๖๘ (บาท)	๒๕๖๙ (บาท)	๒๕๗๐ (บาท)			
๒๑	โครงการขุดลอกวัชพืชคลองรางดอนทองจากสะพาน คสล. ทางหลวง ๓๗๕ ถึงสะพาน คสล. หมู่ที่ ๔ ตำบลลำลูกบัว	เพื่อพัฒนาสภาพลำคลองไม่ให้ตื้นเขิน	จ้างเหมาขุดลอกวัชพืชกว้าง ๒๐ เมตร ยาว ๑,๖๕๐ เมตร หนา ๐.๕๐ เมตร คิดเป็นปริมาตรวัชพืชขุดลอก ๑๖,๕๐๐ ลูกบาศก์เมตร	๔๙๕,๐๐๐ ↓ **๕๐๐,๐๐๐** (แก้ไขยอด งปม. ตามประกาศ แก้ไขแผนพัฒนาฯ (ครั้งที่ ๑/๒๕๖๕) ลว. ๓๑ พ.ค. ๖๕)	-	-	-	-	ร้อยละ ๘๐ ของประชาชนในพื้นที่ได้รับประโยชน์ ในการใช้น้ำทำการเกษตรและอุปโภค บริโภคและเป็นที่ระบายน้ำท่วมขังในช่วงฤดูฝน	- ประชาชนในพื้นที่ใช้แหล่งน้ำเพื่อการเกษตรและอุปโภคบริโภคได้ - สภาพน้ำในลำคลองดีขึ้นเป็นแหล่งอาศัยของสัตว์น้ำตามธรรมชาติ - ในฤดูน้ำหลากไม่เกิดปัญหาน้ำท่วมขัง	กองช่าง
รวม	**๒๑ โครงการ**	-	-	**๗,๓๕๑,๐๐๐**	-	-	-	-	-	-	

๒. บัญชีโครงการพัฒนา

แบบ ผ. ๐๒

รายละเอียดโครงการพัฒนา
แผนพัฒนาท้องถิ่น (พ.ศ.๒๕๖๖ – ๒๕๗๐)
เทศบาลตำบลสามง่าม อำเภอดอนตูม จังหวัดนครปฐม

ก. ยุทธศาสตร์ชาติ ๒๐ ปี : ยุทธศาสตร์ที่ ๑ ด้านความมั่นคง , ยุทธศาสตร์ที่ ๒ ด้านการสร้างความสามารถในการแข่งขัน

ข. แผนพัฒนาเศรษฐกิจและสังคมแห่งชาติ ฉบับที่ ๑๓ : หมุดหมายที่ ๘ ไทยมีพื้นที่และเมืองอัจฉริยะที่น่าอยู่ ปลอดภัยเติบโตได้อย่างยั่งยืน

: หมุดหมายที่ ๕ ไทยเป็นประตูการค้าการลงทุนและยุทธศาสตร์ทางโลจิสติกส์ที่สำคัญของภูมิภาค

ค. Sustainable Development Goals : SDGs : เป้าหมายที่ ๙ สร้างโครงสร้างพื้นฐานที่มีความทนทาน ส่งเสริมการพัฒนาอุตสาหกรรมที่ครอบคลุมและยั่งยืน และส่งเสริมนวัตกรรม

ง. ยุทธศาสตร์จังหวัดนครปฐม : ยุทธศาสตร์ที่ ๑ พัฒนานครปฐมให้เป็นเมืองอัจฉริยะ (Smart City) โดยเน้นด้านการขนส่ง (Transport), เมืองหลวงแห่งอาหารและการท่องเที่ยว (Food Metropolis) และเมืองแห่งสุขภาพ (Healthy City) รองรับสังคมผู้สูงอายุ (Aging) และบริบทโลก (Global Content)

: ยุทธศาสตร์ที่ ๒ สร้างความแข็งแกร่งระดับพื้นที่ให้สามารถรองรับการขยายตัวทางเศรษฐกิจ และกระจายความเจริญ สร้างความสุขให้กับประชาชนในทุกระดับ

จ. ยุทธศาสตร์การพัฒนาขององค์กรปกครองส่วนท้องถิ่นในเขตจังหวัดนครปฐม : ยุทธศาสตร์ที่ ๖ การพัฒนาด้านการบริการสาธารณะ

๑. ยุทธศาสตร์เทศบาลตำบลสามง่าม : ยุทธศาสตร์การพัฒนาการมีบริการขั้นพื้นฐานและสิ่งแวดล้อมที่ดี

๑.๓ กลยุทธ์ : ก่อสร้างปรับปรุง บำรุงรักษาแม่น้ำ ลำคลอง แหล่งน้ำต่างๆ และการป้องกันน้ำท่วม และน้ำเสีย

๑. แผนงาน : การเกษตร

ที่	โครงการ	วัตถุประสงค์	เป้าหมาย (ผลผลิตของโครงการ)	งบประมาณและที่ผ่านมา					ตัวชี้วัด (KPI)	ผลที่คาดว่าจะได้รับ	หน่วยงานรับผิดชอบหลัก
				๒๕๖๖ (บาท)	๒๕๖๗ (บาท)	๒๕๖๘ (บาท)	๒๕๖๙ (บาท)	๒๕๗๐ (บาท)			
๑	โครงการขุดลอกคลองบ่อหลา เลียบคลองชลประทาน หมู่ที่ ๓ ตำบลสามง่าม จากถนนทางหลวง ๓๗๕ ถึงสุดเขตเทศบาล (ดอนยอ)	เพื่อพัฒนาสภาพลำคลองไม่ให้ตื้นเขิน	จ้างเหมาขุดลอกคลอง กว้าง ๑๐ เมตร ยาว ๑,๖๐๐ เมตร หนา ๐.๕๐ เมตร คิดเป็นปริมาตรดินขุด ๘,๐๐๐ ลูกบาศก์เมตร **- พิกัดทางภูมิศาสตร์** **<u>จุดเริ่มต้นโครงการ</u>** N ๑๕๔๕๔๕๙ E ๖๑๘๐๑๖ **<u>จุดสิ้นสุดโครงการ</u>** N ๑๕๔๕๗๘๓ E ๖๑๙๖๗๗	-	๒๔๐,๐๐๐	-	-	-	ร้อยละ ๘๐ ของประชาชนในพื้นที่ได้รับประโยชน์ในการใช้น้ำทำการเกษตรและอุปโภค บริโภค และเป็นที่ระบายน้ำท่วมขังในช่วงฤดูฝน	๑. ประชาชนในพื้นที่ใช้แหล่งน้ำเพื่อการเกษตรและอุปโภคบริโภคได้ ๒. สภาพน้ำในลำคลองดีขึ้นเป็นแหล่งอาศัยของสัตว์น้ำตามธรรมชาติ ๓. ในฤดูน้ำหลากไม่เกิดปัญหาน้ำท่วมขัง	กองช่าง

๑. ยุทธศาสตร์เทศบาลตำบลสามง่าม : ยุทธศาสตร์การพัฒนาการมีบริการขั้นพื้นฐานและสิ่งแวดล้อมที่ดี

๑.๓ กลยุทธ์ : ก่อสร้างปรับปรุง บำรุงรักษาแม่น้ำ ลำคลอง แหล่งน้ำต่างๆ และการป้องกันน้ำท่วม และน้ำเสีย

๑. แผนงาน : การเกษตร

ที่	โครงการ	วัตถุประสงค์	เป้าหมาย (ผลผลิตของโครงการ)	งบประมาณและที่ผ่านมา					ตัวชี้วัด (KPI)	ผลที่คาดว่าจะได้รับ	หน่วยงานรับผิดชอบหลัก
				๒๕๖๖ (บาท)	๒๕๖๗ (บาท)	๒๕๖๘ (บาท)	๒๕๖๙ (บาท)	๒๕๗๐ (บาท)			
๒	โครงการขุดลอกวัชพืชคลองสามง่าม จากสะพาน คสล.วัดสามง่าม ถึงสะพาน คสล. ทางหลวง ๓๗๕ หมู่ที่ ๒,๕ ตำบลสามง่าม	เพื่อพัฒนาสภาพลำคลองไม่ให้ตื้นเขิน	จ้างเหมาขุดลอกวัชพืชกว้าง ๒๐ เมตร ยาว ๑,๗๐๐ เมตร หนา ๐.๕๐ เมตร คิดเป็นปริมาตรวัชพืชขุดลอก ๑๗,๐๐๐ ลูกบาศก์เมตร	-	๔๙๓,๐๐๐	-	-	-	ร้อยละ ๘๐ ของประชาชนในพื้นที่ได้รับประโยชน์ในการใช้น้ำทำการเกษตรและอุปโภค บริโภค และเป็นที่ระบายน้ำท่วมขังในช่วงฤดูฝน	๑. ประชาชนในพื้นที่ใช้แหล่งน้ำเพื่อการเกษตรและอุปโภคบริโภคได้ ๒. สภาพน้ำในลำคลองดีขึ้นเป็นแหล่งอาศัยของสัตว์น้ำตามธรรมชาติ ๓. ในฤดูน้ำหลากไม่เกิดปัญหาน้ำท่วมขัง	กองช่าง
๓	โครงการขุดลอกวัชพืชบ่อหลาเลียบคลองชลประทาน สายทางจากถนนเศรษฐวิถี ซอย ๔ ถึงถนนทางหลวงหมายเลข ๓๒๓๓ (ผ่านหมู่ที่ ๔ - ๗ ตำบลสามง่าม) หมู่ที่ ๑ ตำบลสามง่าม	เพื่อพัฒนาสภาพลำคลองไม่ให้ตื้นเขิน	จ้างเหมาขุดลอกวัชพืชกว้าง ๑๐ เมตร ยาว ๑,๗๐๐ เมตร ลึก ๓ เมตร คิดเป็นปริมาตรขุดลอกวัชพืช ๘,๕๐๐ ลูกบาศก์เมตร **- พิกัดทางภูมิศาสตร์** **<u>จุดเริ่มต้นโครงการ</u>** N ๑๕๔๓๒๘๒ E ๖๑๖๗๑๖ **<u>จุดสิ้นสุดโครงการ</u>** N ๑๕๔๓๘๓๑ E ๖๑๘๗๙๗	-	๔๐๙,๐๐๐	-	-	-	ร้อยละ ๘๐ ของประชาชนในพื้นที่ได้รับประโยชน์ในการใช้น้ำทำการเกษตรและอุปโภค บริโภคและเป็นที่ระบายน้ำท่วมขังในช่วงฤดูฝน	๑. ประชาชนในพื้นที่ใช้แหล่งน้ำเพื่อการเกษตรและอุปโภคบริโภคได้ ๒. สภาพน้ำในลำคลองดีขึ้นเป็นแหล่งอาศัยของสัตว์น้ำตามธรรมชาติ ๓. ในฤดูน้ำหลากไม่เกิดปัญหาน้ำท่วมขัง	กองช่าง

๑. ยุทธศาสตร์เทศบาลตำบลสามง่าม : ยุทธศาสตร์การพัฒนาการมีบริการขั้นพื้นฐานและสิ่งแวดล้อมที่ดี

๑.๓ กลยุทธ์ : ก่อสร้างปรับปรุง บำรุงรักษาแม่น้ำ ลำคลอง แหล่งน้ำต่างๆ และการป้องกันน้ำท่วม และน้ำเสีย

๑. แผนงาน : การเกษตร

ที่	โครงการ	วัตถุประสงค์	เป้าหมาย (ผลผลิตของโครงการ)	งบประมาณและที่ผ่านมา					ตัวชี้วัด (KPI)	ผลที่คาดว่าจะได้รับ	หน่วยงานรับผิดชอบหลัก
				๒๕๖๖ (บาท)	๒๕๖๗ (บาท)	๒๕๖๘ (บาท)	๒๕๖๙ (บาท)	๒๕๗๐ (บาท)			
๔	โครงการขุดลอกวัชพืชบ่อหลาเลียบคลองชลประทาน หมู่ที่ ๑,๔,๗ ตำบลสามง่าม	เพื่อพัฒนาสภาพลำคลองไม่ให้ตื้นเขิน	จ้างเหมาขุดลอกวัชพืช ขนาดกว้าง ๑๐ เมตร ยาว ๓,๒๐๐ เมตร หนา ๐.๕๐ เมตร คิดเป็นปริมาตรขุดลอกวัชพืช ๑๖,๐๐๐ ลูกบาศก์เมตร (ตามแบบแปลนเทศบาลกำหนด) **- พิกัดทางภูมิศาสตร์** **<u>จุดเริ่มต้นโครงการ</u>** N ๑๕๔๒๐๖๒ E ๖๑๖๙๑๘ **<u>จุดสิ้นสุดโครงการ</u>** N ๑๕๔๓๗๘๗ E ๖๑๘๙๘๕	-	๔๘๐,๐๐๐	-	-	-	ร้อยละ ๘๐ ของประชาชนในพื้นที่ได้รับประโยชน์ในการใช้น้ำทำการเกษตรและอุปโภค บริโภคและเป็นที่ระบายน้ำท่วมขังในช่วงฤดูฝน	๑. ประชาชนในพื้นที่ใช้แหล่งน้ำเพื่อการเกษตรและอุปโภคบริโภคได้ ๒. สภาพน้ำในลำคลองดีขึ้นเป็นแหล่งอาศัยของสัตว์น้ำตามธรรมชาติ ๓. ในฤดูน้ำหลากไม่เกิดปัญหาน้ำท่วมขัง	กองช่าง
๕	โครงการขุดลอกวัชพืชผักตบชวาคลองท่าเรือ-บางพระ หมู่ที่ ๕ ตำบลสามง่าม	เพื่อพัฒนาสภาพลำคลองไม่ให้ตื้นเขิน	จ้างเหมาขุดลอกวัชพืช กว้าง ๒๐ เมตร ยาว ๑,๐๕๐ เมตร หนา ๐.๕๐ เมตร คิดเป็นปริมาตรวัชพืชขุดลอก ๑๐,๕๐๐ ลูกบาศก์เมตร	-	๓๘๖,๐๐๐	-	-	-	ร้อยละ ๘๐ ของประชาชนในพื้นที่ได้รับประโยชน์ในการใช้น้ำทำการเกษตรและอุปโภค บริโภคและเป็นที่ระบายน้ำท่วมขังในช่วงฤดูฝน	๑. ประชาชนในพื้นที่ใช้แหล่งน้ำเพื่อการเกษตรและอุปโภคบริโภคได้ ๒. สภาพน้ำในลำคลองดีขึ้นเป็นแหล่งอาศัยของสัตว์น้ำตามธรรมชาติ ๓. ในฤดูน้ำหลากไม่เกิดปัญหาน้ำท่วมขัง	กองช่าง

๑. ยุทธศาสตร์เทศบาลตำบลสามง่าม : ยุทธศาสตร์การพัฒนาการมีบริการขั้นพื้นฐานและสิ่งแวดล้อมที่ดี

๑.๓ กลยุทธ์ : ก่อสร้างปรับปรุง บำรุงรักษาแม่น้ำ ลำคลอง แหล่งน้ำต่างๆ และการป้องกันน้ำท่วม และน้ำเสีย

๑. แผนงาน : การเกษตร

ที่	โครงการ	วัตถุประสงค์	เป้าหมาย (ผลผลิตของโครงการ)	งบประมาณและที่ผ่านมา					ตัวชี้วัด (KPI)	ผลที่คาดว่าจะได้รับ	หน่วยงานรับผิดชอบหลัก
				๒๕๖๖ (บาท)	๒๕๖๗ (บาท)	๒๕๖๘ (บาท)	๒๕๖๙ (บาท)	๒๕๗๐ (บาท)			
๖	โครงการขุดลอกวัชพืชคลองลำอ้ายเสา จากประตูน้ำ หมู่ที่ ๖ ผ่านหลังวัดตะโกสูง ถึงสะพาน คสล. โรงเรียนวัดตะโกสูง หมู่ที่ ๖ ตำบลสามง่าม	เพื่อพัฒนาสภาพลำคลองไม่ให้ตื้นเขิน	จ้างเหมาขุดลอกวัชพืช กว้าง ๒๐ เมตร ยาว ๑,๖๕๐ เมตร หนา ๐.๕๐ เมตร คิดเป็นปริมาตรวัชพืชขุดลอก ๑๖,๕๐๐ ลูกบาศก์เมตร (ตามแบบแปลนเทศบาลกำหนด)	-	๔๙๗,๐๐๐	-	-	-	ร้อยละ ๘๐ ของประชาชนในพื้นที่ได้รับประโยชน์ในการใช้น้ำทำการเกษตรและอุปโภค บริโภคและเป็นที่ระบายน้ำท่วมขังในช่วงฤดูฝน	๑. ประชาชนในพื้นที่ใช้แหล่งน้ำเพื่อการเกษตรและอุปโภคบริโภคได้ ๒. สภาพน้ำในลำคลองดีขึ้นเป็นแหล่งอาศัยของสัตว์น้ำตามธรรมชาติ ๓. ในฤดูน้ำหลากไม่เกิดปัญหาน้ำท่วมขัง	กองช่าง
รวม	**๖ โครงการ**	-	-	-	**๒,๕๐๕,๐๐๐**	-	-	-	-	-	

๒. บัญชีโครงการพัฒนา

แบบ ผ. ๐๒

รายละเอียดโครงการพัฒนา
แผนพัฒนาท้องถิ่น (พ.ศ.๒๕๖๖ – ๒๕๗๐)
เทศบาลตำบลสามง่าม อำเภอดอนตูม จังหวัดนครปฐม

ก. ยุทธศาสตร์ชาติ ๒๐ ปี : ยุทธศาสตร์ที่ ๑ ด้านความมั่นคง , ยุทธศาสตร์ที่ ๒ ด้านการสร้างความสามารถในการแข่งขัน
ข. แผนพัฒนาเศรษฐกิจและสังคมแห่งชาติ ฉบับที่ ๑๓ : หมุดหมายที่ ๘ ไทยมีพื้นที่และเมืองอัจฉริยะที่น่าอยู่ ปลอดภัยเติบโตได้อย่างยั่งยืน
: หมุดหมายที่ ๕ ไทยเป็นประตูการค้าการลงทุนและยุทธศาสตร์ทางโลจิสติกส์ที่สำคัญของภูมิภาค
ค. Sustainable Development Goals : SDGs : เป้าหมายที่ ๙ สร้างโครงสร้างพื้นฐานที่มีความทนทาน ส่งเสริมการพัฒนาอุตสาหกรรมที่ครอบคลุมและยั่งยืน และส่งเสริมนวัตกรรม
ง. ยุทธศาสตร์จังหวัดนครปฐม : ยุทธศาสตร์ที่ ๑ พัฒนานครปฐมให้เป็นเมืองอัจฉริยะ (Smart City) โดยเน้นด้านการขนส่ง (Transport), เมืองหลวงแห่งอาหารและการท่องเที่ยว (Food Metropolis) และเมืองแห่งสุขภาพ (Healthy City) รองรับสังคมผู้สูงอายุ (Aging) และบริบทโลก (Global Content)
: ยุทธศาสตร์ที่ ๒ สร้างความแข็งแกร่งระดับพื้นที่ให้สามารถรองรับการขยายตัวทางเศรษฐกิจ และกระจายความเจริญ สร้างความสุขให้กับประชาชนในทุกระดับ
จ. ยุทธศาสตร์การพัฒนาขององค์กรปกครองส่วนท้องถิ่นในเขตจังหวัดนครปฐม : ยุทธศาสตร์ที่ ๖ การพัฒนาด้านการบริการสาธารณะ
๑. ยุทธศาสตร์เทศบาลตำบลสามง่าม : ยุทธศาสตร์การพัฒนาการมีบริการขั้นพื้นฐานและสิ่งแวดล้อมที่ดี
๑.๓ กลยุทธ์ : ก่อสร้างปรับปรุง บำรุงรักษาแม่น้ำ ลำคลอง แหล่งน้ำต่างๆ และการป้องกันน้ำท่วม และน้ำเสีย
๑. แผนงาน : การเกษตร

ที่	โครงการ	วัตถุประสงค์	เป้าหมาย (ผลผลิตของโครงการ)	งบประมาณและที่ผ่านมา					ตัวชี้วัด (KPI)	ผลที่คาดว่าจะได้รับ	หน่วยงานรับผิดชอบหลัก
				๒๕๖๖ (บาท)	๒๕๖๗ (บาท)	๒๕๖๘ (บาท)	๒๕๖๙ (บาท)	๒๕๗๐ (บาท)			
๑	โครงการขุดลอกวัชพืชผักตบชวาคลองบ่อหลาเลียบคลองชลประทาน หมู่ที่ ๗ ตำบลสามง่าม ถึงเขตหมู่ที่ ๒ ตำบลห้วยพระจากถนนทางหลวงหมายเลข ๓๒๓๓ ถึงถนนลาดยาง อบต.ห้วยพระ	เพื่อพัฒนาสภาพลำคลองไม่ให้ตื้นเขิน	จ้างเหมาขุดลอกวัชพืชกว้าง ๖ เมตร ยาว ๒,๒๐๐ เมตร ลึก ๒ เมตร คิดเป็นปริมาตรวัชพืชขุดลอก ๖,๖๐๐ ลูกบาศก์เมตร	-	-	๑๙๐,๐๐๐	-	-	ร้อยละ ๘๐ ของประชาชนในพื้นที่ได้รับประโยชน์ในการใช้น้ำทำการเกษตรและอุปโภค บริโภค และเป็นที่ระบายน้ำท่วมขังในช่วงฤดูฝน	๑. ประชาชนในพื้นที่ใช้แหล่งน้ำเพื่อการเกษตรและอุปโภคบริโภคได้ ๒. สภาพน้ำในลำคลองดีขึ้นเป็นแหล่งอาศัยของสัตว์น้ำตามธรรมชาติ ๓. ในฤดูน้ำหลากไม่เกิดปัญหาน้ำท่วมขัง	กองช่าง

๑. ยุทธศาสตร์เทศบาลตำบลสามง่าม : ยุทธศาสตร์การพัฒนาการมีบริการขั้นพื้นฐานและสิ่งแวดล้อมที่ดี

๑.๓ กลยุทธ์ : ก่อสร้างปรับปรุง บำรุงรักษาแม่น้ำ ลำคลอง แหล่งน้ำต่างๆ และการป้องกันน้ำท่วม และน้ำเสีย

๑. แผนงาน : การเกษตร

ที่	โครงการ	วัตถุประสงค์	เป้าหมาย (ผลผลิตของโครงการ)	งบประมาณและที่ผ่านมา					ตัวชี้วัด (KPI)	ผลที่คาดว่าจะได้รับ	หน่วยงานรับผิดชอบหลัก
				๒๕๖๖ (บาท)	๒๕๖๗ (บาท)	๒๕๖๘ (บาท)	๒๕๖๙ (บาท)	๒๕๗๐ (บาท)			
๒	โครงการขุดลอกวัชพืชคลองไส้ไก่ (บ้านนาปู) หมู่ที่ ๑๐ ตำบลสามง่าม	เพื่อพัฒนาสภาพลำคลองไม่ให้ตื้นเขิน	จ้างเหมาขุดลอกวัชพืชกว้าง ๔ เมตร ยาว ๑,๑๐๐ เมตร หนา ๐.๕๐ เมตร คิดเป็นปริมาตรวัชพืชขุดลอก ๒,๒๐๐ ลูกบาศก์เมตร **- พิกัดทางภูมิศาสตร์** **<u>จุดเริ่มต้นโครงการ</u>** N ๑๕๔๔๗๓๑ E ๖๑๖๒๒๕ **<u>จุดสิ้นสุดโครงการ</u>** N ๑๕๔๕๘๔ E ๖๑๖๒๖๑	-	-	๗๐,๐๐๐	-	-	ร้อยละ ๘๐ ของประชาชนในพื้นที่ได้รับประโยชน์ในการใช้น้ำทำการเกษตรและอุปโภคบริโภค และเป็นที่ระบายน้ำท่วมขังในช่วงฤดูฝน	๑. ประชาชนในพื้นที่ใช้แหล่งน้ำเพื่อการเกษตรและอุปโภคบริโภคได้ ๒. สภาพน้ำในลำคลองดีขึ้นเป็นแหล่งอาศัยของสัตว์น้ำตามธรรมชาติ ๓. ในฤดูน้ำหลากไม่เกิดปัญหาน้ำท่วมขัง	กองช่าง

๑. ยุทธศาสตร์เทศบาลตำบลสามง่าม : ยุทธศาสตร์การพัฒนาการมีบริการขั้นพื้นฐานและสิ่งแวดล้อมที่ดี

๑.๓ กลยุทธ์ : ก่อสร้างปรับปรุง บำรุงรักษาแม่น้ำ ลำคลอง แหล่งน้ำต่างๆ และการป้องกันน้ำท่วม และน้ำเสีย

๑. แผนงาน : การเกษตร

ที่	โครงการ	วัตถุประสงค์	เป้าหมาย (ผลผลิตของโครงการ)	งบประมาณและที่ผ่านมา					ตัวชี้วัด (KPI)	ผลที่คาดว่าจะได้รับ	หน่วยงานรับผิดชอบหลัก
				๒๕๖๖ (บาท)	๒๕๖๗ (บาท)	๒๕๖๘ (บาท)	๒๕๖๙ (บาท)	๒๕๗๐ (บาท)			
๓	โครงการขุดลอกวัชพืชคลองลำอ้ายเสา หมู่ที่ ๑๑ ตำบลสามง่าม	เพื่อพัฒนาสภาพลำคลองไม่ให้ตื้นเขิน	จ้างเหมาขุดลอกคลองกว้าง ๒๐ เมตร ยาว ๑,๖๕๐ เมตร หนา ๐.๕๐ เมตรคิดเป็นปริมาตรขุดลอกวัชพืช๑๖,๕๐๐ ลูกบาศก์เมตร **- พิกัดทางภูมิศาสตร์** **<u>จุดเริ่มต้นโครงการ</u>** N ๑๕๔๗๙๐๒ E ๖๑๔๙๔๔ **<u>จุดสิ้นสุดโครงการ</u>** N ๑๕๔๙๙๖๔ E ๖๑๗๕๓๓	-	-	๔๘๕,๐๐๐	-	-	ร้อยละ ๘๐ ของประชาชนในพื้นที่ได้รับประโยชน์ในการใช้น้ำทำการเกษตรและอุปโภค บริโภค และเป็นที่ระบายน้ำท่วมขังในช่วงฤดูฝน	๑. ประชาชนในพื้นที่ใช้แหล่งน้ำเพื่อการเกษตรและอุปโภคบริโภคได้ ๒. สภาพน้ำในลำคลองดีขึ้นเป็นแหล่งอาศัยของสัตว์น้ำตามธรรมชาติ ๓. ในฤดูน้ำหลากไม่เกิดปัญหาน้ำท่วมขัง	กองช่าง
๔	โครงการขุดลอกวัชพืชคลองลาดเต่าดำ หมู่ที่ ๑๑ ตำบลสามง่าม หมู่ที่ ๖ ตำบลสามง่าม	เพื่อพัฒนาสภาพลำคลองไม่ให้ตื้นเขิน	จ้างเหมาขุดลอกวัชพืชกว้าง ๑๐ เมตร ยาว ๓,๔๐๐ เมตร ลึก ๓ เมตร คิดเป็นปริมาตรขุดลอกวัชพืช ๑๗,๐๐๐ลูกบาศก์เมตร	-	-	๕๐๐,๐๐๐	-	-	ร้อยละ ๘๐ ของประชาชนในพื้นที่ได้รับประโยชน์ในการใช้น้ำทำการเกษตรและอุปโภค บริโภค และเป็นที่ระบายน้ำท่วมขังในช่วงฤดูฝน	๑. ประชาชนในพื้นที่ใช้แหล่งน้ำเพื่อการเกษตรและอุปโภคบริโภคได้ ๒. สภาพน้ำในลำคลองดีขึ้นเป็นแหล่งอาศัยของสัตว์น้ำตามธรรมชาติ ๓. ในฤดูน้ำหลากไม่เกิดปัญหาน้ำท่วมขัง	กองช่าง

๑. ยุทธศาสตร์เทศบาลตำบลสามง่าม : ยุทธศาสตร์การพัฒนาการมีบริการขั้นพื้นฐานและสิ่งแวดล้อมที่ดี

๑.๓ กลยุทธ์ : ก่อสร้างปรับปรุง บำรุงรักษาแม่น้ำ ลำคลอง แหล่งน้ำต่างๆ และการป้องกันน้ำท่วม และน้ำเสีย

๑. แผนงาน : การเกษตร

ที่	โครงการ	วัตถุประสงค์	เป้าหมาย (ผลผลิตของโครงการ)	งบประมาณและที่ผ่านมา					ตัวชี้วัด (KPI)	ผลที่คาดว่าจะได้รับ	หน่วยงานรับผิดชอบหลัก
				๒๕๖๖ (บาท)	๒๕๖๗ (บาท)	๒๕๖๘ (บาท)	๒๕๖๙ (บาท)	๒๕๗๐ (บาท)			
๕	โครงการขุดลอกวัชพืชคลองลำอ้ายเสา หมู่ที่ ๖, ๑๑ ตำบลสามง่าม จากประตูน้ำหมู่ที่ ๖ ตำบลสามง่าม ถึงประตูน้ำ หมู่ที่ ๑๑ ตำบลสามง่าม	เพื่อพัฒนาสภาพลำคลองไม่ให้ตื้นเขิน	จ้างเหมาขุดลอกคลองกว้าง ๒๐ เมตร ยาว ๓,๔๕๐ เมตร หนา ๐.๕๐ เมตร คิดเป็นปริมาตรขุดลอก ๓๔,๕๐๐ ลูกบาศก์เมตร **- พิกัดทางภูมิศาสตร์** **<u>จุดเริ่มต้นโครงการ</u>** N ๑๕๔๖๙๘๐ E ๖๑๔๙๒๕ **<u>จุดสิ้นสุดโครงการ</u>** N ๑๕๔๙๔๙๕ E ๖๑๖๓๐๗	-	-	๑,๐๕๓,๐๐๐	-	-	ร้อยละ ๘๐ ของประชาชนในพื้นที่ได้รับประโยชน์ในการใช้น้ำทำการเกษตรและอุปโภค บริโภค และเป็นที่ระบายน้ำท่วมขังในช่วงฤดูฝน	๑. ประชาชนในพื้นที่ใช้แหล่งน้ำเพื่อการเกษตรและอุปโภคบริโภคได้ ๒. สภาพน้ำในลำคลองดีขึ้นเป็นแหล่งอาศัยของสัตว์น้ำตามธรรมชาติ ๓. ในฤดูน้ำหลากไม่เกิดปัญหาน้ำท่วมขัง	กองช่าง
๖	โครงการขุดลอกวัชพืชคลองท่าสาร-บางปลา หมู่ที่ ๑๒ ตำบลสามง่าม จากสะพานวัดแหลมมะเกลือ ถึงประตูน้ำคลองกระดานทอง	เพื่อพัฒนาสภาพลำคลองไม่ให้ตื้นเขิน	จ้างเหมาขุดลอกวัชพืชกว้าง ๒๕ เมตร ยาว ๒,๐๕๐ เมตร หนา ๐.๕๐ เมตร คิดเป็นปริมาตรวัชพืชขุดลอก ๒๕,๖๒๕ ลูกบาศก์เมตร	-	-	๗๖๘,๐๐๐	-	-	ร้อยละ ๘๐ ของประชาชนในพื้นที่ได้รับประโยชน์ในการใช้น้ำทำการเกษตรและอุปโภค บริโภค และเป็นที่ระบายน้ำท่วมขังในช่วงฤดูฝน	๑. ประชาชนในพื้นที่ใช้แหล่งน้ำเพื่อการเกษตรและอุปโภคบริโภคได้ ๒. สภาพน้ำในลำคลองดีขึ้นเป็นแหล่งอาศัยของสัตว์น้ำตามธรรมชาติ ๓. ในฤดูน้ำหลากไม่เกิดปัญหาน้ำท่วมขัง	กองช่าง

๑. ยุทธศาสตร์เทศบาลตำบลสามง่าม : ยุทธศาสตร์การพัฒนาการมีบริการขั้นพื้นฐานและสิ่งแวดล้อมที่ดี

๑.๓ กลยุทธ์ : ก่อสร้างปรับปรุง บำรุงรักษาแม่น้ำ ลำคลอง แหล่งน้ำต่างๆ และการป้องกันน้ำท่วม และน้ำเสีย

๑. แผนงาน : การเกษตร

ที่	โครงการ	วัตถุประสงค์	เป้าหมาย (ผลผลิตของโครงการ)	งบประมาณและที่ผ่านมา					ตัวชี้วัด (KPI)	ผลที่คาดว่าจะได้รับ	หน่วยงานรับผิดชอบหลัก
				๒๕๖๖ (บาท)	๒๕๖๗ (บาท)	๒๕๖๘ (บาท)	๒๕๖๙ (บาท)	๒๕๗๐ (บาท)			
๗	โครงการขุดลอกวัชพืชคลองสาธารณประโยชน์ หมู่ที่ ๑ ตำบลลำลูกบัว จากประตูน้ำ หมู่ที่ ๑ ตำบลลำลูกบัว ผ่านหลังโรงงานแบะแซ	เพื่อพัฒนาสภาพลำคลองไม่ให้ตื้นเขิน	จ้างเหมาขุดลอกวัชพืช กว้าง ๑๐ เมตร ยาว ๒,๘๐๐ เมตร หนา ๐.๕๐ เมตร คิดเป็นปริมาตรวัชพืชขุดลอก ๑๔,๐๐๐ ลูกบาศก์เมตร	-	-	๔๐๐,๐๐๐	-	-	ร้อยละ ๘๐ ของประชาชนในพื้นที่ได้รับประโยชน์ในการใช้น้ำทำการเกษตรและอุปโภค บริโภค และเป็นที่ระบายน้ำท่วมขังในช่วงฤดูฝน	๑. ประชาชนในพื้นที่ใช้แหล่งน้ำเพื่อการเกษตรและอุปโภคบริโภคได้ ๒. สภาพน้ำในลำคลองดีขึ้นเป็นแหล่งอาศัยของสัตว์น้ำตามธรรมชาติ ๓. ในฤดูน้ำหลากไม่เกิดปัญหาน้ำท่วมขัง	กองช่าง
๘	โครงการขุดลอกคลองสาธารณประโยชน์ หลังชุมชนไทยทรงดำ หมู่ที่ ๒ ตำบลลำลูกบัว	เพื่อพัฒนาสภาพลำคลองไม่ให้ตื้นเขิน	จ้างเหมาขุดลอกคลอง กว้าง ๖ เมตร ยาว ๒,๓๐๐ เมตร ลึก ๖ เมตร คิดเป็นปริมาตรวัชพืชขุดลอก ๖,๙๐๐ ลูกบาศก์เมตร	-	-	๒๓๙,๐๐๐	-	-	ร้อยละ ๘๐ ของประชาชนในพื้นที่ได้รับประโยชน์ในการใช้น้ำทำการเกษตรและอุปโภค บริโภค และเป็นที่ระบายน้ำท่วมขังในช่วงฤดูฝน	๑. ประชาชนในพื้นที่ใช้แหล่งน้ำเพื่อการเกษตรและอุปโภคบริโภคได้ ๒. สภาพน้ำในลำคลองดีขึ้นเป็นแหล่งอาศัยของสัตว์น้ำตามธรรมชาติ ๓. ในฤดูน้ำหลากไม่เกิดปัญหาน้ำท่วมขัง	กองช่าง

๑. ยุทธศาสตร์เทศบาลตำบลสามง่าม : ยุทธศาสตร์การพัฒนาการมีบริการขั้นพื้นฐานและสิ่งแวดล้อมที่ดี

๑.๓ กลยุทธ์ : ก่อสร้างปรับปรุง บำรุงรักษาแม่น้ำ ลำคลอง แหล่งน้ำต่างๆ และการป้องกันน้ำท่วม และน้ำเสีย

๑. แผนงาน : การเกษตร

ที่	โครงการ	วัตถุประสงค์	เป้าหมาย (ผลผลิตของโครงการ)	งบประมาณและที่ผ่านมา					ตัวชี้วัด (KPI)	ผลที่คาดว่าจะได้รับ	หน่วยงานรับผิดชอบหลัก
				๒๕๖๖ (บาท)	๒๕๖๗ (บาท)	๒๕๖๘ (บาท)	๒๕๖๙ (บาท)	๒๕๗๐ (บาท)			
๙	โครงการขุดลอกวัชพืชคลองลำลาดโสน หมู่ที่ ๓,๔ ตำบลลำลูกบัว	เพื่อพัฒนาสภาพลำคลองไม่ให้ตื้นเขิน	จ้างเหมาขุดลอกวัชพืช กว้าง ๒๐ เมตร ยาว ๒,๙๐๐ เมตร หนา๐.๕๐ เมตร คิดเป็นปริมาตรขุดลอกวัชพืช ๒๙,๐๐๐ ลูกบาศก์เมตร **- พิกัดทางภูมิศาสตร์** **<u>จุดเริ่มต้นโครงการ</u>** N ๑๕๕๐๔๕๒ E ๖๑๗๔๙๕ **<u>จุดสิ้นสุดโครงการ</u>** N ๑๕๕๑๗๗๗ E ๖๑๕๖๘๒	-	-	๔๘๕,๐๐๐	-	-	ร้อยละ ๘๐ ของประชาชนในพื้นที่ได้รับประโยชน์ในการใช้น้ำทำการเกษตรและอุปโภค บริโภค และเป็นที่ระบายน้ำท่วมขังในช่วงฤดูฝน	๑. ประชาชนในพื้นที่ใช้แหล่งน้ำเพื่อการเกษตรและอุปโภคบริโภคได้ ๒. สภาพน้ำในลำคลองดีขึ้นเป็นแหล่งอาศัยของสัตว์น้ำตามธรรมชาติ ๓. ในฤดูน้ำหลากไม่เกิดปัญหาน้ำท่วมขัง	๑๕
๑๐	โครงการขุดลอกวัชพืชคลองไส้ไก่ หลังโรงเรียนเทศบาล ๑ วัดลำลูกบัว หมู่ที่ ๔ ตำบลลำลูกบัว	เพื่อพัฒนาสภาพลำคลองไม่ให้ตื้นเขิน	จ้างเหมาขุดลอกวัชพืช กว้าง ๖ เมตร ยาว ๑,๐๐๐ เมตร หนา ๐.๕๐ เมตร คิดเป็นปริมาตรขุดลอก ๓,๐๐๐ ลูกบาศก์เมตร **- พิกัดทางภูมิศาสตร์** **<u>จุดเริ่มต้นโครงการ</u>** N ๑๕๔๙๔๑๘ E ๖๑๘๒๕๙ **<u>จุดสิ้นสุดโครงการ</u>** N ๑๕๔๗๙๖๓ E ๖๑๘๒๓๙	-	-	๙๐,๐๐๐	-	-	ร้อยละ ๘๐ ของประชาชนในพื้นที่ได้รับประโยชน์ในการใช้น้ำทำการเกษตรและอุปโภค บริโภค และเป็นที่ระบายน้ำท่วมขังในช่วงฤดูฝน	๑. ประชาชนในพื้นที่ใช้แหล่งน้ำเพื่อการเกษตรและอุปโภคบริโภคได้ ๒. สภาพน้ำในลำคลองดีขึ้นเป็นแหล่งอาศัยของสัตว์น้ำตามธรรมชาติ ๓. ในฤดูน้ำหลากไม่เกิดปัญหาน้ำท่วมขัง	กองช่าง

๑. ยุทธศาสตร์เทศบาลตำบลสามง่าม : ยุทธศาสตร์การพัฒนาการมีบริการขั้นพื้นฐานและสิ่งแวดล้อมที่ดี

๑.๓ กลยุทธ์ : ก่อสร้างปรับปรุง บำรุงรักษาแม่น้ำ ลำคลอง แหล่งน้ำต่างๆ และการป้องกันน้ำท่วม และน้ำเสีย

๑. แผนงาน : การเกษตร

ที่	โครงการ	วัตถุประสงค์	เป้าหมาย (ผลผลิตของโครงการ)	งบประมาณและที่ผ่านมา					ตัวชี้วัด (KPI)	ผลที่คาดว่าจะได้รับ	หน่วยงานรับผิดชอบหลัก
				๒๕๖๖ (บาท)	๒๕๖๗ (บาท)	๒๕๖๘ (บาท)	๒๕๖๙ (บาท)	๒๕๗๐ (บาท)			
๑๑	โครงการขุดลอกวัชพืชคลองรางโป๊ะ หมู่ที่ ๔ ตำบลลำลูกบัว	เพื่อพัฒนาสภาพลำคลองไม่ให้ตื้นเขิน	จ้างเหมาขุดลอกวัชพืชกว้าง ๖ เมตร ยาว ๑,๐๐๐ เมตร หนา ๐.๕๐ เมตร คิดเป็นปริมาตรขุดลอก ๓,๐๐๐ ลูกบาศก์เมตร **- พิกัดทางภูมิศาสตร์** **<u>จุดเริ่มต้นโครงการ</u>** N ๑๕๔๘๙๔๙ E ๖๑๗๕๕๒ **<u>จุดสิ้นสุดโครงการ</u>** N ๑๕๔๘๖๓๔ E ๖๑๗๒๒๕	-	-	๙๐,๐๐๐	-	-	ร้อยละ ๘๐ ของประชาชนในพื้นที่ได้รับประโยชน์ในการใช้น้ำทำการเกษตรและอุปโภค บริโภค และเป็นที่ระบายน้ำท่วมขังในช่วงฤดูฝน	๑. ประชาชนในพื้นที่ใช้แหล่งน้ำเพื่อการเกษตรและอุปโภคบริโภคได้ ๒. สภาพน้ำในลำคลองดีขึ้นเป็นแหล่งอาศัยของสัตว์น้ำตามธรรมชาติ ๓. ในฤดูน้ำหลากไม่เกิดปัญหาน้ำท่วมขัง	กองช่าง

๑. ยุทธศาสตร์เทศบาลตำบลสามง่าม : ยุทธศาสตร์การพัฒนาการมีบริการขั้นพื้นฐานและสิ่งแวดล้อมที่ดี

๑.๓ กลยุทธ์ : ก่อสร้างปรับปรุง บำรุงรักษาแม่น้ำ ลำคลอง แหล่งน้ำต่างๆ และการป้องกันน้ำท่วม และน้ำเสีย

๑. แผนงาน : การเกษตร

ที่	โครงการ	วัตถุประสงค์	เป้าหมาย (ผลผลิตของโครงการ)	งบประมาณและที่ผ่านมา					ตัวชี้วัด (KPI)	ผลที่คาดว่าจะได้รับ	หน่วยงานรับผิดชอบหลัก
				๒๕๖๖ (บาท)	๒๕๖๗ (บาท)	๒๕๖๘ (บาท)	๒๕๖๙ (บาท)	๒๕๗๐ (บาท)			
๑๒	โครงการขุดลอกวัชพืชคลองรางดอนทอง หมู่ที่ ๔,๕ ตำบลลำลูกบัว	เพื่อพัฒนาสภาพลำคลองไม่ให้ตื้นเขิน	จ้างเหมาขุดลอกวัชพืชกว้าง ๒๕ เมตร ยาว ๓,๐๐๐ เมตร หนา ๐.๕๐ เมตร คิดเป็นปริมาตรวัชพืชขุดลอก ๓๗,๕๐๐ ลูกบาศก์เมตร **- พิกัดทางภูมิศาสตร์** **<u>จุดเริ่มต้นโครงการ</u>** N ๑๕๕๐๓๓๐ E ๖๑๗๔๗๙ **<u>จุดสิ้นสุดโครงการ</u>** N ๑๕๔๙๒๐๙ E ๖๑๙๖๗๙	-	-	๑,๑๒๕,๐๐๐	-	-	ร้อยละ ๘๐ ของประชาชนในพื้นที่ได้รับประโยชน์ในการใช้น้ำทำการเกษตรและอุปโภค บริโภค และเป็นที่ระบายน้ำท่วมขังในช่วงฤดูฝน	- ประชาชนในพื้นที่ใช้แหล่งน้ำเพื่อการเกษตรและอุปโภคบริโภคได้ - สภาพน้ำในลำคลองดีขึ้นเป็นแหล่งอาศัยของสัตว์น้ำตามธรรมชาติ - ในฤดูน้ำหลากไม่เกิดปัญหาน้ำท่วมขัง	กองช่าง
รวม	**๑๒ โครงการ**	-	-	-	-	**๕,๔๙๕,๐๐๐**	-	-	-	-	

๒. บัญชีโครงการพัฒนา

แบบ ผ. ๐๒

รายละเอียดโครงการพัฒนา
แผนพัฒนาท้องถิ่น (พ.ศ.๒๕๖๖ – ๒๕๗๐)
เทศบาลตำบลสามง่าม อำเภอดอนตูม จังหวัดนครปฐม

ก. ยุทธศาสตร์ชาติ ๒๐ ปี : ยุทธศาสตร์ที่ ๑ ด้านความมั่นคง , ยุทธศาสตร์ที่ ๒ ด้านการสร้างความสามารถในการแข่งขัน
ข. แผนพัฒนาเศรษฐกิจและสังคมแห่งชาติ ฉบับที่ ๑๓ : หมุดหมายที่ ๘ ไทยมีพื้นที่และเมืองอัจฉริยะที่น่าอยู่ ปลอดภัยเติบโตได้อย่างยั่งยืน
: หมุดหมายที่ ๕ ไทยเป็นประตูการค้าการลงทุนและยุทธศาสตร์ทางโลจิสติกส์ที่สำคัญของภูมิภาค
ค. Sustainable Development Goals : SDGs : เป้าหมายที่ ๙ สร้างโครงสร้างพื้นฐานที่มีความทนทาน ส่งเสริมการพัฒนาอุตสาหกรรมที่ครอบคลุมและยั่งยืน และส่งเสริมนวัตกรรม
ง. ยุทธศาสตร์จังหวัดนครปฐม : ยุทธศาสตร์ที่ ๑ พัฒนานครปฐมให้เป็นเมืองอัจฉริยะ (Smart City) โดยเน้นด้านการขนส่ง (Transport), เมืองหลวงแห่งอาหารและการท่องเที่ยว (Food Metropolis) และเมืองแห่งสุขภาพ (Healthy City) รองรับสังคมผู้สูงอายุ (Aging) และบริบทโลก (Global Content)
: ยุทธศาสตร์ที่ ๒ สร้างความแข็งแกร่งระดับพื้นที่ให้สามารถรองรับการขยายตัวทางเศรษฐกิจ และกระจายความเจริญ สร้างความสุขให้กับประชาชนในทุกระดับ
จ. ยุทธศาสตร์การพัฒนาขององค์กรปกครองส่วนท้องถิ่นในเขตจังหวัดนครปฐม : ยุทธศาสตร์ที่ ๖ การพัฒนาด้านการบริการสาธารณะ
๑. ยุทธศาสตร์เทศบาลตำบลสามง่าม : ยุทธศาสตร์การพัฒนาการมีบริการขั้นพื้นฐานและสิ่งแวดล้อมที่ดี
๑.๓ กลยุทธ์ : ก่อสร้างปรับปรุง บำรุงรักษาแม่น้ำ ลำคลอง แหล่งน้ำต่างๆ และการป้องกันน้ำท่วม และน้ำเสีย
๑. แผนงาน : การเกษตร

ที่	โครงการ	วัตถุประสงค์	เป้าหมาย (ผลผลิตของโครงการ)	งบประมาณและที่ผ่านมา					ตัวชี้วัด (KPI)	ผลที่คาดว่าจะได้รับ	หน่วยงานรับผิดชอบหลัก
				๒๕๖๖ (บาท)	๒๕๖๗ (บาท)	๒๕๖๘ (บาท)	๒๕๖๙ (บาท)	๒๕๗๐ (บาท)			
๑	โครงการขุดลอกคลองไส้ไก่ บริเวณเลียบคลองชลประทานชุมชนบ้านร่วมใจพัฒนา ๒ สายทางจากสะพาน คสล. ถึงถนนเศรษฐวิถี ซอย ๔ หมู่ที่ ๑ ตำบลสามง่าม	เพื่อพัฒนาสภาพลำคลองไม่ให้ตื้นเขิน	จ้างเหมาขุดลอกคลอง กว้าง ๑๐ เมตร ยาว ๑,๓๐๐ เมตร หนา ๐.๕๐ เมตร คิดเป็นปริมาตรขุดลอกวัชพืช ๖,๕๐๐ ลูกบาศก์เมตร **- พิกัดทางภูมิศาสตร์** **<u>จุดเริ่มต้นโครงการ</u>** N ๑๕๔๒๐๓๕ E ๖๑๖๙๕๘ **<u>จุดสิ้นสุดโครงการ</u>** N ๑๕๕๓๒๓๐ E ๖๑๖๗๒๔	-	-	-	๑๙๕,๐๐๐	-	ร้อยละ ๘๐ ของประชาชนในพื้นที่ได้รับประโยชน์ในการใช้น้ำทำการเกษตรและอุปโภค บริโภค และเป็นที่ระบายน้ำท่วมขังในช่วงฤดูฝน	- ประชาชนในพื้นที่ใช้แหล่งน้ำเพื่อการเกษตรและอุปโภคบริโภคได้ - สภาพน้ำในลำคลองดีขึ้นเป็นแหล่งอาศัยของสัตว์น้ำตามธรรมชาติ - ในฤดูน้ำหลากไม่เกิดปัญหาน้ำท่วมขัง	กองช่าง

๑. ยุทธศาสตร์เทศบาลตำบลสามง่าม : ยุทธศาสตร์การพัฒนาการมีบริการขั้นพื้นฐานและสิ่งแวดล้อมที่ดี

๑.๓ กลยุทธ์ : ก่อสร้างปรับปรุง บำรุงรักษาแม่น้ำ ลำคลอง แหล่งน้ำต่างๆ และการป้องกันน้ำท่วม และน้ำเสีย

๑. แผนงาน : การเกษตร

ที่	โครงการ	วัตถุประสงค์	เป้าหมาย (ผลผลิตของโครงการ)	งบประมาณและที่ผ่านมา					ตัวชี้วัด (KPI)	ผลที่คาดว่าจะได้รับ	หน่วยงานรับผิดชอบหลัก
				๒๕๖๖ (บาท)	๒๕๖๗ (บาท)	๒๕๖๘ (บาท)	๒๕๖๙ (บาท)	๒๕๗๐ (บาท)			
๒	โครงการขุดลอกวัชพืชคลองไส้ไก่ (หลังคาร์แคร์ต้นสำโรง) หมู่ที่ ๓ ตำบลสามง่าม	เพื่อพัฒนาสภาพลำคลองไม่ให้ตื้นเขิน	จ้างเหมาขุดลอกวัชพืชกว้าง ๕ เมตร ยาว ๗๕๐ เมตร หนา ๐.๕๐ เมตร คิดเป็นปริมาตรวัชพืชขุดลอก ๑,๘๗๕ ลูกบาศก์เมตร **- พิกัดทางภูมิศาสตร์** **<u>จุดเริ่มต้นโครงการ</u>** N ๑๕๔๔๗๐๒ E ๖๑๗๔๐๒ **<u>จุดสิ้นสุดโครงการ</u>** N ๑๕๔๕๑๕๒ E ๖๑๗๗๙๕	-	-	-	๖๐,๐๐๐	-	ร้อยละ ๘๐ ของประชาชนในพื้นที่ได้รับประโยชน์ในการใช้น้ำทำการเกษตรและอุปโภค บริโภค และเป็นที่ระบายน้ำท่วมขังในช่วงฤดูฝน	- ประชาชนในพื้นที่ใช้แหล่งน้ำเพื่อการเกษตรและอุปโภคบริโภคได้ - สภาพน้ำในลำคลองดีขึ้นเป็นแหล่งอาศัยของสัตว์น้ำตามธรรมชาติ - ในฤดูน้ำหลากไม่เกิดปัญหาน้ำท่วมขัง	กองช่าง

แบบ ผ. ๐๒

๑. ยุทธศาสตร์เทศบาลตำบลสามง่าม : ยุทธศาสตร์การพัฒนาการมีบริการขั้นพื้นฐานและสิ่งแวดล้อมที่ดี

๑.๓ กลยุทธ์ : ก่อสร้างปรับปรุง บำรุงรักษาแม่น้ำ ลำคลอง แหล่งน้ำต่างๆ และการป้องกันน้ำท่วม และน้ำเสีย

๑. แผนงาน : การเกษตร

ที่	โครงการ	วัตถุประสงค์	เป้าหมาย (ผลผลิตของโครงการ)	งบประมาณและที่ผ่านมา					ตัวชี้วัด (KPI)	ผลที่คาดว่าจะได้รับ	หน่วยงานรับผิดชอบหลัก
				๒๕๖๖ (บาท)	๒๕๖๗ (บาท)	๒๕๖๘ (บาท)	๒๕๖๙ (บาท)	๒๕๗๐ (บาท)			
๓	โครงการขุดลอกวัชพืชบ่อหลาระบายน้ำ (ฝั่งซ้าย) หมู่ที่ ๓ - หมู่ที่ ๑๐ ตำบลสามง่าม จากคลองรางดอนทอง ถึงถนนทางหลวงหมายเลข ๓๗๕ หมู่ที่ ๓ ตำบลสามง่าม	เพื่อพัฒนาสภาพลำคลองไม่ให้ตื้นเขิน	จ้างเหมาขุดลอกวัชพืชกว้าง ๑๐ เมตร ยาว ๑,๕๐๐ เมตร หนา ๐.๕๐ เมตร คิดเป็นปริมาตรวัชพืชขุดลอก ๑๔,๕๐๐ ลูกบาศก์เมตร **- พิกัดทางภูมิศาสตร์** **<u>จุดเริ่มต้นโครงการ</u>** N ๑๕๔๔๐๕๕ E ๖๑๔๗๒๙ **<u>จุดสิ้นสุดโครงการ</u>** N ๑๕๔๕๔๘๘ E ๖๑๗๙๔๓	-	-	-	๔๒๗,๐๐๐	-	ร้อยละ ๘๐ ของประชาชนในพื้นที่ได้รับประโยชน์ในการใช้น้ำทำการเกษตรและอุปโภค บริโภค และเป็นที่ระบายน้ำท่วมขังในช่วงฤดูฝน	- ประชาชนในพื้นที่ใช้แหล่งน้ำเพื่อการเกษตรและอุปโภคบริโภคได้ - สภาพน้ำในลำคลองดีขึ้นเป็นแหล่งอาศัยของสัตว์น้ำตามธรรมชาติ - ในฤดูน้ำหลากไม่เกิดปัญหาน้ำท่วมขัง	กองช่าง

๑. ยุทธศาสตร์เทศบาลตำบลสามง่าม : ยุทธศาสตร์การพัฒนาการมีบริการขั้นพื้นฐานและสิ่งแวดล้อมที่ดี

๑.๓ กลยุทธ์ : ก่อสร้างปรับปรุง บำรุงรักษาแม่น้ำ ลำคลอง แหล่งน้ำต่างๆ และการป้องกันน้ำท่วม และน้ำเสีย

๑. แผนงาน : การเกษตร

ที่	โครงการ	วัตถุประสงค์	เป้าหมาย (ผลผลิตของโครงการ)	งบประมาณและที่ผ่านมา					ตัวชี้วัด (KPI)	ผลที่คาดว่าจะได้รับ	หน่วยงานรับผิดชอบหลัก
				๒๕๖๖ (บาท)	๒๕๖๗ (บาท)	๒๕๖๘ (บาท)	๒๕๖๙ (บาท)	๒๕๗๐ (บาท)			
๔	โครงการขุดลอกวัชพืชบ่อหลาเลียบคลองชลประทาน หมู่ที่ ๓ ตำบลสามง่าม จากถนนทางหลวงหมายเลข ๓๗๕ ถึงสุดเขตเทศบาล (ดอนยอ)	เพื่อพัฒนาสภาพลำคลองไม่ให้ตื้นเขิน	จ้างเหมาขุดลอกวัชพืชกว้าง ๑๐ เมตร ยาว ๑,๗๐๐ เมตร หนา ๐.๕๐ เมตร คิดเป็นปริมาตรวัชพืชขุดลอก ๘,๕๐๐ ลูกบาศก์เมตร **- พิกัดทางภูมิศาสตร์** **<u>จุดเริ่มต้นโครงการ</u>** N ๑๕๔๕๕๐๑ E ๖๑๘๐๐๑ **<u>จุดสิ้นสุดโครงการ</u>** N ๑๕๔๕๘๓๐ E ๖๑๙๖๘๕	-	-	-	๒๕๐,๐๐๐	-	ร้อยละ ๘๐ ของประชาชนในพื้นที่ได้รับประโยชน์ในการใช้น้ำทำการเกษตรและอุปโภค บริโภค และเป็นที่ระบายน้ำท่วมขังในช่วงฤดูฝน	- ประชาชนในพื้นที่ใช้แหล่งน้ำเพื่อการเกษตรและอุปโภคบริโภคได้ - สภาพน้ำในลำคลองดีขึ้นเป็นแหล่งอาศัยของสัตว์น้ำตามธรรมชาติ - ในฤดูน้ำหลาก ไม่เกิดปัญหาน้ำท่วมขัง	กองช่าง

๑. ยุทธศาสตร์เทศบาลตำบลสามง่าม : ยุทธศาสตร์การพัฒนาการมีบริการขั้นพื้นฐานและสิ่งแวดล้อมที่ดี

๑.๓ กลยุทธ์ : ก่อสร้างปรับปรุง บำรุงรักษาแม่น้ำ ลำคลอง แหล่งน้ำต่างๆ และการป้องกันน้ำท่วม และน้ำเสีย

๑. แผนงาน : การเกษตร

ที่	โครงการ	วัตถุประสงค์	เป้าหมาย (ผลผลิตของโครงการ)	งบประมาณและที่ผ่านมา					ตัวชี้วัด (KPI)	ผลที่คาดว่าจะได้รับ	หน่วยงานรับผิดชอบหลัก
				๒๕๖๖ (บาท)	๒๕๖๗ (บาท)	๒๕๖๘ (บาท)	๒๕๖๙ (บาท)	๒๕๗๐ (บาท)			
๕	โครงการขุดลอกวัชพืชคลองระบายน้ำสามแก้ว-รางกรด หมู่ที่ ๔ ตำบลสามง่าม	เพื่อพัฒนาสภาพลำคลองไม่ให้ตื้นเขิน	จ้างเหมาขุดลอกวัชพืชกว้าง ๕ เมตร ยาว ๑,๗๐๐ เมตร หนา ๐.๕๐ เมตร คิดเป็นปริมาตรวัชพืชขุดลอก ๔,๒๕๐ ลูกบาศก์เมตร **- พิกัดทางภูมิศาสตร์** **<u>จุดเริ่มต้นโครงการ</u>** N ๑๕๔๒๗๕๔ E ๖๑๗๗๗๒ **<u>จุดสิ้นสุดโครงการ</u>** N ๑๕๔๔๔๐๔ E ๖๑๗๙๘๖	-	-	-	๑๓๖,๐๐๐	-	ร้อยละ ๘๐ ของประชาชนในพื้นที่ได้รับประโยชน์ในการใช้น้ำทำการเกษตรและอุปโภค บริโภค และเป็นที่ระบายน้ำท่วมขังในช่วงฤดูฝน	- ประชาชนในพื้นที่ใช้แหล่งน้ำเพื่อการเกษตรและอุปโภคบริโภคได้ - สภาพน้ำในลำคลองดีขึ้นเป็นแหล่งอาศัยของสัตว์น้ำตามธรรมชาติ - ในฤดูน้ำหลากไม่เกิดปัญหาน้ำท่วมขัง	กองช่าง

๑. ยุทธศาสตร์เทศบาลตำบลสามง่าม : ยุทธศาสตร์การพัฒนาการมีบริการขั้นพื้นฐานและสิ่งแวดล้อมที่ดี

๑.๓ กลยุทธ์ : ก่อสร้างปรับปรุง บำรุงรักษาแม่น้ำ ลำคลอง แหล่งน้ำต่างๆ และการป้องกันน้ำท่วม และน้ำเสีย

๑. แผนงาน : การเกษตร

ที่	โครงการ	วัตถุประสงค์	เป้าหมาย (ผลผลิตของโครงการ)	งบประมาณและที่ผ่านมา					ตัวชี้วัด (KPI)	ผลที่คาดว่าจะได้รับ	หน่วยงานรับผิดชอบหลัก
				๒๕๖๖ (บาท)	๒๕๖๗ (บาท)	๒๕๖๘ (บาท)	๒๕๖๙ (บาท)	๒๕๗๐ (บาท)			
๖	โครงการขุดลอกคลองไส้ไก่เลียบถนนลาดยางบ้านฝั่งคลอง หมู่ที่ ๖ ตำบลสามง่าม	เพื่อพัฒนาสภาพลำคลองไม่ให้ตื้นเขิน	จ้างเหมาขุดลอกคลองกว้าง ๘ เมตร ยาว ๕๐๐ เมตร หนา ๐.๕๐ เมตร คิดเป็นปริมาตรขุดลอก ๓,๐๐๐ ลูกบาศก์เมตร **- พิกัดทางภูมิศาสตร์** **<u>จุดเริ่มต้นโครงการ</u>** N ๑๕๔๘๓๗๑ E ๖๑๕๒๓๗ **<u>จุดสิ้นสุดโครงการ</u>** N ๑๕๔๘๔๙๘ E ๖๑๕๖๘๑	-	-	-	๙๐,๐๐๐	-	ร้อยละ ๘๐ ของประชาชนในพื้นที่ได้รับประโยชน์ในการใช้น้ำทำการเกษตรและอุปโภค บริโภค และเป็นที่ระบายน้ำท่วมขังในช่วงฤดูฝน	- ประชาชนในพื้นที่ใช้แหล่งน้ำเพื่อการเกษตรและอุปโภคบริโภคได้ - สภาพน้ำในลำคลองดีขึ้นเป็นแหล่งอาศัยของสัตว์น้ำตามธรรมชาติ - ในฤดูน้ำหลากไม่เกิดปัญหาน้ำท่วมขัง	กองช่าง

แบบ ผ. ๐๒

๑. ยุทธศาสตร์เทศบาลตำบลสามง่าม : ยุทธศาสตร์การพัฒนาการมีบริการขั้นพื้นฐานและสิ่งแวดล้อมที่ดี

๑.๓ กลยุทธ์ : ก่อสร้างปรับปรุง บำรุงรักษาแม่น้ำ ลำคลอง แหล่งน้ำต่างๆ และการป้องกันน้ำท่วม และน้ำเสีย

๑. แผนงาน : การเกษตร

ที่	โครงการ	วัตถุประสงค์	เป้าหมาย (ผลผลิตของโครงการ)	งบประมาณและที่ผ่านมา					ตัวชี้วัด (KPI)	ผลที่คาดว่าจะได้รับ	หน่วยงานรับผิดชอบหลัก
				๒๕๖๖ (บาท)	๒๕๖๗ (บาท)	๒๕๖๘ (บาท)	๒๕๖๙ (บาท)	๒๕๗๐ (บาท)			
๗	โครงการขุดลอกวัชพืชคลองบ่อหลาเลียบคลองชลประทาน เพื่อกักเก็บน้ำ หมู่ที่ ๗ - ๙ ตำบลสามง่าม จากหลังตลาดสดเทศบาลถึงถนนลาดยางบ้านดอนตูม	เพื่อพัฒนาสภาพลำคลองไม่ให้ตื้นเขิน	จ้างเหมาขุดลอกวัชพืชกว้าง ๑๐ เมตร ยาว ๒,๐๐๐ เมตร หนา ๐.๕๐ เมตรคิดเป็นปริมาตรขุดลอกวัชพืช ๑๐,๐๐๐ ลูกบาศก์เมตร	-	-	-	๓๖๘,๐๐๐	-	ร้อยละ ๘๐ ของประชาชนในพื้นที่ได้รับประโยชน์ในการใช้น้ำทำการเกษตรและอุปโภค บริโภค และเป็นที่ระบายน้ำท่วมขังในช่วงฤดูฝน	- ประชาชนในพื้นที่ใช้แหล่งน้ำเพื่อการเกษตรและอุปโภคบริโภคได้ - สภาพน้ำในลำคลองดีขึ้นเป็นแหล่งอาศัยของสัตว์น้ำตามธรรมชาติ - ในฤดูน้ำหลากไม่เกิดปัญหาน้ำท่วมขัง	กองช่าง

๑. ยุทธศาสตร์เทศบาลตำบลสามง่าม : ยุทธศาสตร์การพัฒนาการมีบริการขั้นพื้นฐานและสิ่งแวดล้อมที่ดี

๑.๓ กลยุทธ์ : ก่อสร้างปรับปรุง บำรุงรักษาแม่น้ำ ลำคลอง แหล่งน้ำต่างๆ และการป้องกันน้ำท่วม และน้ำเสีย

๑. แผนงาน : การเกษตร

ที่	โครงการ	วัตถุประสงค์	เป้าหมาย (ผลผลิตของโครงการ)	งบประมาณและที่ผ่านมา					ตัวชี้วัด (KPI)	ผลที่คาดว่าจะได้รับ	หน่วยงานรับผิดชอบหลัก
				๒๕๖๖ (บาท)	๒๕๖๗ (บาท)	๒๕๖๘ (บาท)	๒๕๖๙ (บาท)	๒๕๗๐ (บาท)			
๘	โครงการขุดลอกวัชพืชคลองไส้ไก่ (ต้นตาล) หมู่ที่ ๑๑ ตำบลสามง่าม	เพื่อพัฒนาสภาพลำคลองไม่ให้ตื้นเขิน	จ้างเหมาขุดลอกวัชพืชกว้าง ๔ เมตร ยาว ๘๐๐ เมตร หนา ๐.๕๐ เมตร คิดเป็นปริมาตรวัชพืชขุดลอก ๑,๖๐๐ ลูกบาศก์เมตร **- พิกัดทางภูมิศาสตร์** **<u>จุดเริ่มต้นโครงการ</u>** N ๑๕๔๙๔๒๙ E ๖๑๖๔๐๑ **<u>จุดสิ้นสุดโครงการ</u>** N ๑๕๔๙๐๙๔ E ๖๑๗๐๗๘	-	-	-	๕๐,๐๐๐	-	ร้อยละ ๘๐ ของประชาชนในพื้นที่ได้รับประโยชน์ในการใช้น้ำทำการเกษตรและอุปโภค บริโภค และเป็นที่ระบายน้ำท่วมขังในช่วงฤดูฝน	- ประชาชนในพื้นที่ใช้แหล่งน้ำเพื่อการเกษตรและอุปโภคบริโภคได้ - สภาพน้ำในลำคลองดีขึ้นเป็นแหล่งอาศัยของสัตว์น้ำตามธรรมชาติ - ในฤดูน้ำหลากไม่เกิดปัญหาน้ำท่วมขัง	กองช่าง

แบบ ผ. ๐๒

๑. ยุทธศาสตร์เทศบาลตำบลสามง่าม : ยุทธศาสตร์การพัฒนาการมีบริการขั้นพื้นฐานและสิ่งแวดล้อมที่ดี

๑.๓ กลยุทธ์ : ก่อสร้างปรับปรุง บำรุงรักษาแม่น้ำ ลำคลอง แหล่งน้ำต่างๆ และการป้องกันน้ำท่วม และน้ำเสีย

๑. แผนงาน : การเกษตร

ที่	โครงการ	วัตถุประสงค์	เป้าหมาย (ผลผลิตของโครงการ)	งบประมาณและที่ผ่านมา					ตัวชี้วัด (KPI)	ผลที่คาดว่าจะได้รับ	หน่วยงานรับผิดชอบหลัก
				๒๕๖๖ (บาท)	๒๕๖๗ (บาท)	๒๕๖๘ (บาท)	๒๕๖๙ (บาท)	๒๕๗๐ (บาท)			
๙	โครงการขุดลอกวัชพืชคลองท่าสาร-บางปลา หมู่ที่ ๑๒ จากสะพาน วัดแหลมมะเกลือ ถึงสะพาน คสล. แหลมกะเจา	เพื่อพัฒนาสภาพลำคลองไม่ให้ตื้นเขิน	จ้างเหมาขุดลอกวัชพืชกว้าง ๒๐ เมตร ยาว ๓,๐๐๐ เมตร หนา ๐.๕๐ เมตร คิดเป็นปริมาตรวัชพืชขุดลอก ๓๐,๐๐๐ ลูกบาศก์เมตร	-	-	-	๔๙๐,๐๐๐	-	ร้อยละ ๘๐ ของประชาชนในพื้นที่ได้รับประโยชน์ในการใช้น้ำทำการเกษตรและอุปโภค บริโภค และเป็นที่ระบายน้ำท่วมขังในช่วงฤดูฝน	- ประชาชนในพื้นที่ใช้แหล่งน้ำเพื่อการเกษตรและอุปโภคบริโภคได้ - สภาพน้ำในลำคลองดีขึ้นเป็นแหล่งอาศัยของสัตว์น้ำตามธรรมชาติ - ในฤดูน้ำหลากไม่เกิดปัญหาน้ำท่วมขัง	กองช่าง

๑. ยุทธศาสตร์เทศบาลตำบลสามง่าม : ยุทธศาสตร์การพัฒนาการมีบริการขั้นพื้นฐานและสิ่งแวดล้อมที่ดี

๑.๓ กลยุทธ์ : ก่อสร้างปรับปรุง บำรุงรักษาแม่น้ำ ลำคลอง แหล่งน้ำต่างๆ และการป้องกันน้ำท่วม และน้ำเสีย

๑. แผนงาน : การเกษตร

ที่	โครงการ	วัตถุประสงค์	เป้าหมาย (ผลผลิตของโครงการ)	งบประมาณและที่ผ่านมา					ตัวชี้วัด (KPI)	ผลที่คาดว่าจะได้รับ	หน่วยงานรับผิดชอบหลัก
				๒๕๖๖ (บาท)	๒๕๖๗ (บาท)	๒๕๖๘ (บาท)	๒๕๖๙ (บาท)	๒๕๗๐ (บาท)			
๑๐	โครงการขุดลอกวัชพืชคลองซอยเกาะถ่าน หมู่ที่ ๑๑ ตำบลสามง่าม จากคลองท่าสาร-บางปลา ถึงประตูน้ำ หมู่ที่ ๑ ตำบลลำลูกบัว	เพื่อพัฒนาสภาพลำคลองไม่ให้ตื้นเขิน	จ้างเหมาขุดลอกวัชพืช กว้าง ๖ เมตร ยาว ๑,๐๐๐ เมตร หนา ๐.๕๐ เมตร คิดเป็นปริมาตรขุดลอกวัชพืช ๓,๐๐๐ ลูกบาศก์เมตร **- พิกัดทางภูมิศาสตร์** **<u>จุดเริ่มต้นโครงการ</u>** N ๑๕๔๙๐๕๗ E ๖๑๖๔๒๕ **<u>จุดสิ้นสุดโครงการ</u>** N ๑๕๘๒๑๒ E ๖๑๗๒๘๑	-	-	-	๙๐,๐๐๐	-	ร้อยละ ๘๐ ของประชาชนในพื้นที่ได้รับประโยชน์ในการใช้น้ำทำการเกษตรและอุปโภค บริโภค และเป็นที่ระบายน้ำท่วมขังในช่วงฤดูฝน	- ประชาชนในพื้นที่ใช้แหล่งน้ำเพื่อการเกษตรและอุปโภคบริโภคได้ - สภาพน้ำในลำคลองดีขึ้นเป็นแหล่งอาศัยของสัตว์น้ำตามธรรมชาติ - ในฤดูน้ำหลากไม่เกิดปัญหาน้ำท่วมขัง	กองช่าง

๑. ยุทธศาสตร์เทศบาลตำบลสามง่าม : ยุทธศาสตร์การพัฒนาการมีบริการขั้นพื้นฐานและสิ่งแวดล้อมที่ดี

๑.๓ กลยุทธ์ : ก่อสร้างปรับปรุง บำรุงรักษาแม่น้ำ ลำคลอง แหล่งน้ำต่างๆ และการป้องกันน้ำท่วม และน้ำเสีย

๑. แผนงาน : การเกษตร

ที่	โครงการ	วัตถุประสงค์	เป้าหมาย (ผลผลิตของโครงการ)	งบประมาณและที่ผ่านมา					ตัวชี้วัด (KPI)	ผลที่คาดว่าจะได้รับ	หน่วยงานรับผิดชอบหลัก
				๒๕๖๖ (บาท)	๒๕๖๗ (บาท)	๒๕๖๘ (บาท)	๒๕๖๙ (บาท)	๒๕๗๐ (บาท)			
๑๑	โครงการขุดลอกวัชพืชคลองผู้ใหญ่จู หมู่ที่ ๓ ตำบลลำลูกบัว	เพื่อพัฒนาสภาพลำคลองไม่ให้ตื้นเขิน	จ้างเหมาขุดลอกคลองกว้าง ๖ เมตร ยาว ๒,๒๐๐ เมตร หนา ๐.๕๐ เมตร คิดเป็นปริมาตรวัชพืชขุดลอก ๖,๖๐๐ ลูกบาศก์เมตร	-	-	-	๑๙๘,๐๐๐	-	ร้อยละ ๘๐ ของประชาชนในพื้นที่ได้รับประโยชน์ในการใช้น้ำทำการเกษตรและอุปโภค บริโภค และเป็นที่ระบายน้ำท่วมขังในช่วงฤดูฝน	- ประชาชนในพื้นที่ใช้แหล่งน้ำเพื่อการเกษตรและอุปโภคบริโภคได้ - สภาพน้ำในลำคลองดีขึ้นเป็นแหล่งอาศัยของสัตว์น้ำตามธรรมชาติ - ในฤดูน้ำหลากไม่เกิดปัญหาน้ำท่วมขัง	กองช่าง

๑. ยุทธศาสตร์เทศบาลตำบลสามง่าม : ยุทธศาสตร์การพัฒนาการมีบริการขั้นพื้นฐานและสิ่งแวดล้อมที่ดี

๑.๓ กลยุทธ์ : ก่อสร้างปรับปรุง บำรุงรักษาแม่น้ำ ลำคลอง แหล่งน้ำต่างๆ และการป้องกันน้ำท่วม และน้ำเสีย

๑. แผนงาน : การเกษตร

ที่	โครงการ	วัตถุประสงค์	เป้าหมาย (ผลผลิตของโครงการ)	งบประมาณและที่ผ่านมา					ตัวชี้วัด (KPI)	ผลที่คาดว่าจะได้รับ	หน่วยงานรับผิดชอบหลัก
				๒๕๖๖ (บาท)	๒๕๖๗ (บาท)	๒๕๖๘ (บาท)	๒๕๖๙ (บาท)	๒๕๗๐ (บาท)			
๑๒	โครงการขุดลอกวัชพืชคลองรางดอนทอง หมู่ที่ ๔ , ๕ ตำบลลำลูกบัว จากคลองประปานครหลวง ถึงสะพาน คสล. สุดเขตเทศบาลฯ	เพื่อพัฒนาสภาพลำคลองไม่ให้ตื้นเขิน	จ้างเหมาขุดลอกวัชพืชกว้าง ๒๐ เมตร ยาว ๒,๒๐๐ เมตร หนา ๐.๕๐ เมตร คิดเป็นปริมาตรวัชพืชขุดลอก ๒๒,๐๐๐ ลูกบาศก์เมตร	-	-	-	๕๐๐,๐๐๐	-	ร้อยละ ๘๐ ของประชาชนในพื้นที่ได้รับประโยชน์ในการใช้น้ำทำการเกษตรและอุปโภค บริโภค และเป็นที่ระบายน้ำท่วมขังในช่วงฤดูฝน	- ประชาชนในพื้นที่ใช้แหล่งน้ำเพื่อการเกษตรและอุปโภคบริโภคได้ - สภาพน้ำในลำคลองดีขึ้นเป็นแหล่งอาศัยของสัตว์น้ำตามธรรมชาติ - ในฤดูน้ำหลากไม่เกิดปัญหาน้ำท่วมขัง	กองช่าง
รวม	**๑๒ โครงการ**	-	-	-	-	-	**๒,๘๕๔,๐๐๐**	-	-	-	

๒. บัญชีโครงการพัฒนา

แบบ ผ. ๐๒

รายละเอียดโครงการพัฒนา
แผนพัฒนาท้องถิ่น (พ.ศ.๒๕๖๖ – ๒๕๗๐)
เทศบาลตำบลสามง่าม อำเภอดอนตูม จังหวัดนครปฐม

ก. ยุทธศาสตร์ชาติ ๒๐ ปี : ยุทธศาสตร์ที่ ๑ ด้านความมั่นคง , ยุทธศาสตร์ที่ ๒ ด้านการสร้างความสามารถในการแข่งขัน
ข. แผนพัฒนาเศรษฐกิจและสังคมแห่งชาติ ฉบับที่ ๑๓ : หมุดหมายที่ ๘ ไทยมีพื้นที่และเมืองอัจฉริยะที่น่าอยู่ ปลอดภัยเติบโตได้อย่างยั่งยืน
: หมุดหมายที่ ๕ ไทยเป็นประตูการค้าการลงทุนและยุทธศาสตร์ทางโลจิสติกส์ที่สำคัญของภูมิภาค
ค. Sustainable Development Goals : SDGs : เป้าหมายที่ ๙ สร้างโครงสร้างพื้นฐานที่มีความทนทาน ส่งเสริมการพัฒนาอุตสาหกรรมที่ครอบคลุมและยั่งยืน และส่งเสริมนวัตกรรม
ง. ยุทธศาสตร์จังหวัดนครปฐม : ยุทธศาสตร์ที่ ๑ พัฒนานครปฐมให้เป็นเมืองอัจฉริยะ (Smart City) โดยเน้นด้านการขนส่ง (Transport), เมืองหลวงแห่งอาหารและการท่องเที่ยว (Food Metropolis) และเมืองแห่งสุขภาพ (Healthy City) รองรับสังคมผู้สูงอายุ (Aging) และบริบทโลก (Global Content)
: ยุทธศาสตร์ที่ ๒ สร้างความแข็งแกร่งระดับพื้นที่ให้สามารถรองรับการขยายตัวทางเศรษฐกิจ และกระจายความเจริญ สร้างความสุขให้กับประชาชนในทุกระดับ
จ. ยุทธศาสตร์การพัฒนาขององค์กรปกครองส่วนท้องถิ่นในเขตจังหวัดนครปฐม : ยุทธศาสตร์ที่ ๖ การพัฒนาด้านการบริการสาธารณะ
๑. ยุทธศาสตร์เทศบาลตำบลสามง่าม : ยุทธศาสตร์การพัฒนาการมีบริการขั้นพื้นฐานและสิ่งแวดล้อมที่ดี
๑.๓ กลยุทธ์ : ก่อสร้างปรับปรุง บำรุงรักษาแม่น้ำ ลำคลอง แหล่งน้ำต่างๆ และการป้องกันน้ำท่วม และน้ำเสีย
๑. แผนงาน : การเกษตร

ที่	โครงการ	วัตถุประสงค์	เป้าหมาย (ผลผลิตของโครงการ)	งบประมาณและที่ผ่านมา					ตัวชี้วัด (KPI)	ผลที่คาดว่าจะได้รับ	หน่วยงานรับผิดชอบหลัก
				๒๕๖๖ (บาท)	๒๕๖๗ (บาท)	๒๕๖๘ (บาท)	๒๕๖๙ (บาท)	๒๕๗๐ (บาท)			
๑	โครงการขุดลอกวัชพืชคลองท่าเรือ-บางพระ หมู่ที่ ๓ ตำบลสามง่าม จากสะพาน คสล. ทางหลวง ๓๗๕ ถึง สะพาน คสล. วัดดอนตูม	เพื่อพัฒนาสภาพลำคลองไม่ให้ตื้นเขิน	จ้างเหมาขุดลอกวัชพืช กว้าง ๑๘ เมตร ยาว ๑,๗๐๐ เมตร หนา ๐.๕๐ เมตร คิดเป็นปริมาตรวัชพืชขุดลอก ๑๕,๓๐๐ ลูกบาศก์เมตร	-	-	-	-	๔๖๐,๐๐๐	ร้อยละ ๘๐ ของประชาชนในพื้นที่ได้รับประโยชน์ในการใช้น้ำทำการเกษตรและอุปโภค บริโภค และเป็นที่ระบายน้ำท่วมขังในช่วงฤดูฝน	๑. ประชาชนในพื้นที่ใช้แหล่งน้ำเพื่อการเกษตรและอุปโภคบริโภคได้ ๒. สภาพน้ำในลำคลองดีขึ้นเป็นแหล่งอาศัยของสัตว์น้ำตามธรรมชาติ ๓. ในฤดูน้ำหลากไม่เกิดปัญหาน้ำท่วมขัง	กองช่าง

๑. ยุทธศาสตร์เทศบาลตำบลสามง่าม : ยุทธศาสตร์การพัฒนาการมีบริการขั้นพื้นฐานและสิ่งแวดล้อมที่ดี

๑.๓ กลยุทธ์ : ก่อสร้างปรับปรุง บำรุงรักษาแม่น้ำ ลำคลอง แหล่งน้ำต่างๆ และการป้องกันน้ำท่วม และน้ำเสีย

๑. แผนงาน : การเกษตร

ที่	โครงการ	วัตถุประสงค์	เป้าหมาย (ผลผลิตของโครงการ)	งบประมาณและที่ผ่านมา					ตัวชี้วัด (KPI)	ผลที่คาดว่าจะได้รับ	หน่วยงานรับผิดชอบหลัก
				๒๕๖๖ (บาท)	๒๕๖๗ (บาท)	๒๕๖๘ (บาท)	๒๕๖๙ (บาท)	๒๕๗๐ (บาท)			
๒	โครงการขุดลอกวัชพืชคลองซอยชลประทาน ๗ซ-๑ข-๑ซ-๕ซ หมู่ที่ ๒ - หมู่ที่ ๑๒ ตำบลสามง่าม ปากคลอง ท่าสาร-บางปลา เชื่อมหมู่ที่ ๒ - หมู่ที่ ๑๒ ตำบลสามง่าม	เพื่อพัฒนาสภาพลำคลองไม่ให้ตื้นเขิน	จ้างเหมาขุดลอกวัชพืชกว้าง ๑๕ เมตร ยาว ๑,๑๐๐ เมตร หนา ๐.๕๐ เมตร คิดเป็นปริมาตรขุดลอก ๘,๒๕๐ ลูกบาศก์เมตร **- พิกัดทางภูมิศาสตร์** **<u>จุดเริ่มต้นโครงการ</u>** N ๑๕๔๕๖๘๑ E ๖๑๖๔๕๑ **<u>จุดสิ้นสุดโครงการ</u>** N ๑๕๔๖๓๐๔ E ๖๑๕๕๐๓	-	-	-	-	๒๔๗,๕๐๐	ร้อยละ ๘๐ ของประชาชนในพื้นที่ได้รับประโยชน์ในการใช้น้ำทำการเกษตรและอุปโภค บริโภค และเป็นที่ระบายน้ำท่วมขังในช่วงฤดูฝน	๑. ประชาชนในพื้นที่ใช้แหล่งน้ำเพื่อการเกษตรและอุปโภคบริโภคได้ ๒. สภาพน้ำในลำคลองดีขึ้นเป็นแหล่งอาศัยของสัตว์น้ำตามธรรมชาติ ๓. ในฤดูน้ำหลากไม่เกิดปัญหาน้ำท่วมขัง	กองช่าง
๓	โครงการขุดลอกวัชพืชคลองไส้ไก่บ้านแหลมกะเจาโซ่ง หมู่ที่ ๒ ตำบลลำลูกบัว	เพื่อพัฒนาสภาพลำคลองไม่ให้ตื้นเขิน	จ้างเหมาขุดลอกวัชพืชกว้าง ๓ เมตร ยาว ๑,๐๐๐ เมตร หนา ๐.๕๐ เมตร คิดเป็นปริมาตรวัชพืชขุดลอก ๑,๕๐๐ ลูกบาศก์เมตร	-	-	-	-	๙๐,๐๐๐	ร้อยละ ๘๐ ของประชาชนในพื้นที่ได้รับประโยชน์ในการใช้น้ำทำการเกษตรและอุปโภค บริโภค และเป็นที่ระบายน้ำท่วมขังในช่วงฤดูฝน	๑. ประชาชนในพื้นที่ใช้แหล่งน้ำเพื่อการเกษตรและอุปโภคบริโภคได้ ๒. สภาพน้ำในลำคลองดีขึ้นเป็นแหล่งอาศัยของสัตว์น้ำตามธรรมชาติ ๓. ในฤดูน้ำหลากไม่เกิดปัญหาน้ำท่วมขัง	กองช่าง

๑. ยุทธศาสตร์เทศบาลตำบลสามง่าม : ยุทธศาสตร์การพัฒนาการมีบริการขั้นพื้นฐานและสิ่งแวดล้อมที่ดี

๑.๓ กลยุทธ์ : ก่อสร้างปรับปรุง บำรุงรักษาแม่น้ำ ลำคลอง แหล่งน้ำต่างๆ และการป้องกันน้ำท่วม และน้ำเสีย

๑. แผนงาน : การเกษตร

ที่	โครงการ	วัตถุประสงค์	เป้าหมาย (ผลผลิตของโครงการ)	งบประมาณและที่ผ่านมา					ตัวชี้วัด (KPI)	ผลที่คาดว่าจะได้รับ	หน่วยงานรับผิดชอบหลัก
				๒๕๖๖ (บาท)	๒๕๖๗ (บาท)	๒๕๖๘ (บาท)	๒๕๖๙ (บาท)	๒๕๗๐ (บาท)			
๔	โครงการขุดลอกวัชพืชคลองเหมือง หมู่ที่ ๓ ตำบลลำลูกบัว	เพื่อพัฒนาสภาพลำคลองไม่ให้ตื้นเขิน	จ้างเหมาขุดลอกวัชพืชกว้าง ๖ เมตร ยาว ๒,๒๐๐ เมตร หนา ๐.๕๐ เมตร คิดเป็นปริมาตรขุดลอกวัชพืช ๖,๖๐๐ ลูกบาศก์เมตร	-	-	-	-	๑๙๘,๐๐๐	ร้อยละ ๘๐ ของประชาชนในพื้นที่ได้รับประโยชน์ในการใช้น้ำทำการเกษตรและอุปโภค บริโภค และเป็นที่ระบายน้ำท่วมขังในช่วงฤดูฝน	๑. ประชาชนในพื้นที่ใช้แหล่งน้ำเพื่อการเกษตรและอุปโภคบริโภคได้ ๒. สภาพน้ำในลำคลองดีขึ้นเป็นแหล่งอาศัยของสัตว์น้ำตามธรรมชาติ ๓. ในฤดูน้ำหลากไม่เกิดปัญหาน้ำท่วมขัง	กองช่าง
๕	โครงการขุดลอกคลองลำอ้ายเสา จากหมู่ที่ ๑๑ ตำบลสามง่าม ถึงหมู่ที่ ๕ ตำบลลำลูกบัว	เพื่อพัฒนาสภาพลำคลองไม่ให้ตื้นเขิน	จ้างเหมาขุดลอกคลองกว้าง ๒๐ เมตร ยาว ๑,๖๐๐ เมตร ลึก ๓ เมตร คิดเป็นปริมาตรดินขุด ๑๖,๐๐๐ ลูกบาศก์เมตร **- พิกัดทางภูมิศาสตร์** **<u>จุดเริ่มต้นโครงการ</u>** N ๑๕๔๘๗๔๓ E ๖๑๖๑๗๘ **<u>จุดสิ้นสุดโครงการ</u>** N ๑๕๔๙๙๗๕ E ๖๑๗๕๓๕	-	-	-	-	๔๘๐,๐๐๐	ร้อยละ ๘๐ ของประชาชนในพื้นที่ได้รับประโยชน์ในการใช้น้ำทำการเกษตรและอุปโภค บริโภค และเป็นที่ระบายน้ำท่วมขังในช่วงฤดูฝน	๑. ประชาชนในพื้นที่ใช้แหล่งน้ำเพื่อการเกษตรและอุปโภคบริโภคได้ ๒. สภาพน้ำในลำคลองดีขึ้นเป็นแหล่งอาศัยของสัตว์น้ำตามธรรมชาติ ๓. ในฤดูน้ำหลากไม่เกิดปัญหาน้ำท่วมขัง	กองช่าง
รวม	**๕ โครงการ**	-	-	-	-	-	-	**๑,๔๗๕,๕๐๐**	-	-	

แบบ ผ. ๐๒

รายละเอียดโครงการพัฒนา
แผนพัฒนาท้องถิ่น (พ.ศ.๒๕๖๖ – ๒๕๗๐)
เทศบาลตำบลสามง่าม อำเภอดอนตูม จังหวัดนครปฐม

ก. ยุทธศาสตร์ชาติ ๒๐ ปี : ยุทธศาสตร์ที่ ๑ ด้านความมั่นคง , ยุทธศาสตร์ที่ ๒ ด้านการสร้างความสามารถในการแข่งขัน

ข. แผนพัฒนาเศรษฐกิจและสังคมแห่งชาติ ฉบับที่ ๑๓ : หมุดหมายที่ ๘ ไทยมีพื้นที่และเมืองอัจฉริยะที่น่าอยู่ ปลอดภัยเติบโตได้อย่างยั่งยืน

: หมุดหมายที่ ๕ ไทยเป็นประตูการค้าการลงทุนและยุทธศาสตร์ทางโลจิสติกส์ที่สำคัญของภูมิภาค

ค. Sustainable Development Goals : SDGs : เป้าหมายที่ ๙ สร้างโครงสร้างพื้นฐานที่มีความทนทาน ส่งเสริมการพัฒนาอุตสาหกรรมที่ครอบคลุมและยั่งยืน และส่งเสริมนวัตกรรม

ง. ยุทธศาสตร์จังหวัดนครปฐม : ยุทธศาสตร์ที่ ๑ พัฒนานครปฐมให้เป็นเมืองอัจฉริยะ (Smart City) โดยเน้นด้านการขนส่ง (Transport), เมืองหลวงแห่งอาหารและการท่องเที่ยว (Food Metropolis) และเมืองแห่งสุขภาพ (Healthy City) รองรับสังคมผู้สูงอายุ (Aging) และบริบทโลก (Global Content)

: ยุทธศาสตร์ที่ ๒ สร้างความแข็งแกร่งระดับพื้นที่ให้สามารถรองรับการขยายตัวทางเศรษฐกิจ และกระจายความเจริญ สร้างความสุขให้กับประชาชนในทุกระดับ

จ. ยุทธศาสตร์การพัฒนาขององค์กรปกครองส่วนท้องถิ่นในเขตจังหวัดนครปฐม : ยุทธศาสตร์ที่ ๖ การพัฒนาด้านการบริการสาธารณะ

๑. ยุทธศาสตร์เทศบาลตำบลสามง่าม : ยุทธศาสตร์การพัฒนาการมีบริการขั้นพื้นฐานและสิ่งแวดล้อมที่ดี

๑.๔ กลยุทธ์ : ก่อสร้างปรับปรุงระบบประปา

๑. แผนงาน : การพาณิชย์

ที่	โครงการ	วัตถุประสงค์	เป้าหมาย (ผลผลิตของโครงการ)	งบประมาณและที่ผ่านมา					ตัวชี้วัด (KPI)	ผลที่คาดว่าจะได้รับ	หน่วยงานรับผิดชอบหลัก
				๒๕๖๖ (บาท)	๒๕๖๗ (บาท)	๒๕๖๘ (บาท)	๒๕๖๙ (บาท)	๒๕๗๐ (บาท)			
๑. ชุมชนบ้านร่วมใจพัฒนา											
๑	โครงการขุดเจาะบ่อบาดาล พร้อมเครื่องสูบน้ำ และท่อส่งน้ำดิบบริเวณหลังอำเภอดอนตูม หมู่ที่ ๑ ตำบลสามง่าม	เพื่อให้ประชาชนในเขตชุมชนเทศบาลตำบลสามง่ามได้มีน้ำสำหรับบริโภคและอุปโภค	จ้างเหมาขุดเจาะบ่อบาดาล บ่อเหล็กขนาด ∅ ๖ นิ้ว ลึก ๑๕๐ เมตร หรือจนกว่าจะเจอสภาพน้ำใช้ที่ดี พร้อมอุปกรณ์เครื่องสูบน้ำใต้ดิน ขนาด ๑๕ แรงม้า และท่อ ส่งน้ำดิบเหล็กขนาด ∅ ๔ นิ้ว พร้อมอุปกรณ์ตู้ควบคุม	๗๐๐,๐๐๐	-	-	-	-	ร้อยละ ๘๐ ของประชาชนในเขตเทศบาลตำบลสามง่ามมีน้ำใช้สำหรับอุปโภคและบริโภคอย่างเพียงพอ	ครัวเรือนในเขตชุมชนเทศบาลตำบลสามง่ามมีน้ำใช้สำหรับอุปโภคบริโภคอย่างพอเพียง	กองช่าง (งบเฉพาะการการประปา)

๑. ยุทธศาสตร์เทศบาลตำบลสามง่าม : ยุทธศาสตร์การพัฒนาการมีบริการขั้นพื้นฐานและสิ่งแวดล้อมที่ดี

๑.๔ กลยุทธ์ : ก่อสร้างปรับปรุงระบบประปา

๑. แผนงาน : การพาณิชย์

ที่	โครงการ	วัตถุประสงค์	เป้าหมาย (ผลผลิตของโครงการ)	งบประมาณและที่ผ่านมา					ตัวชี้วัด (KPI)	ผลที่คาดว่าจะได้รับ	หน่วยงานรับผิดชอบหลัก
				๒๕๖๖ (บาท)	๒๕๖๗ (บาท)	๒๕๖๘ (บาท)	๒๕๖๙ (บาท)	๒๕๗๐ (บาท)			
๒	โครงการปรับปรุงซ่อมแซมระบบประปาหมู่บ้าน แบบบาดาลขนาดใหญ่ ระบบน้ำดิบ (ประปาเทศบาลตำบลสามง่าม) หมู่ที่ ๑ และ ๔ บ้านรางกรด ตำบลสามง่าม เทศบาลตำบลสามง่าม อำเภอดอนตูม จังหวัดนครปฐม (ขุดเจาะบ่อบาดาล ๓ บ่อ)	เพื่อให้ประชาชนในเขตชุมชนเทศบาลตำบลสามง่ามได้มีน้ำสำหรับบริโภคและอุปโภค	จ้างเหมาขุดเจาะบ่อบาดาล ท่อเหล็ก ∅ ๖ นิ้ว ลึก ๑๕๐ เมตร พร้อมเครื่องสูบน้ำใต้ดิน ขนาด ๑๐ แรงม้า จำนวน ๓ บ่อ	๑,๙๔๑,๐๐๐	-	-	-	-	ร้อยละ ๘๐ ของประชาชนในเขตเทศบาลตำบลสามง่ามมีน้ำใช้สำหรับอุปโภคบริโภคอย่างเพียงพอ	ครัวเรือนในเขตชุมชนเทศบาลตำบลสามง่ามมีน้ำใช้สำหรับอุปโภคบริโภคอย่างพอเพียง	กองช่าง (งบเฉพาะการการประปา)
๒. ชุมชนบ้านเกาะกลาง											
๓	โครงการก่อสร้างและปรับปรุงเพิ่มประสิทธิภาพระบบประปาหมู่บ้าน หมู่ที่ ๗ ตำบลสามง่าม	เพื่อให้ประชาชนในเขตชุมชนเทศบาลตำบลสามง่ามได้มีน้ำสำหรับบริโภคและอุปโภค	จ้างเหมาก่อสร้างประปาบาดาล ขนาดใหญ่ หอถังเหล็กเก็บน้ำขนาด ๓๐ ลูกบาศก์เมตร สูง ๒๐ เมตร พร้อมขุดเจาะบ่อบาดาล ขนาด ๖ นิ้ว พร้อมเครื่องสูบน้ำใต้ดิน ขนาด ๕ แรงม้า และติดตั้งถังกรองหน้าเครื่อง	๑,๙๐๐,๐๐๐	-	-	-	-	ร้อยละ ๘๐ ของประชาชนในเขตเทศบาลตำบลสามง่ามมีน้ำใช้สำหรับอุปโภคบริโภคอย่างเพียงพอ	ครัวเรือนในเขตชุมชนเทศบาลตำบลสามง่ามมีน้ำใช้สำหรับอุปโภคบริโภคอย่างพอเพียง	กองช่าง (งบเฉพาะการการประปา)

๑. ยุทธศาสตร์เทศบาลตำบลสามง่าม : ยุทธศาสตร์การพัฒนาการมีบริการขั้นพื้นฐานและสิ่งแวดล้อมที่ดี

๑.๔ กลยุทธ์ : ก่อสร้างปรับปรุงระบบประปา

๑. แผนงาน : การพาณิชย์

ที่	โครงการ	วัตถุประสงค์	เป้าหมาย (ผลผลิตของโครงการ)	งบประมาณและที่ผ่านมา					ตัวชี้วัด (KPI)	ผลที่คาดว่าจะได้รับ	หน่วยงานรับผิดชอบหลัก
				๒๕๖๖ (บาท)	๒๕๖๗ (บาท)	๒๕๖๘ (บาท)	๒๕๖๙ (บาท)	๒๕๗๐ (บาท)			
๓. ชุมชนบ้านดอนตูม											
๔	โครงการขุดเจาะบ่อน้ำบาดาล พร้อมอุดบ่อบาดาลเดิม หมู่ที่ ๙ ตำบลสามง่าม (บ้านนางพรรณี กุลดิลชัย)	เพื่อให้ประชาชนในเขตชุมชนเทศบาลตำบลสามง่ามได้มีน้ำสำหรับบริโภคและอุปโภค	จ้างเหมาขุดเจาะบ่อบาดาล PVC ขนาด ∅ ๕ นิ้ว ลึก ๑๕๐ เมตร หรือจนกว่าจะเจอสภาพน้ำใช้ที่ดี พร้อมอุปกรณ์เครื่องสูบน้ำใต้ดิน ขนาด ๒ แรงม้า	๓๕๐,๐๐๐	-	-	-	-	ร้อยละ ๘๐ ของประชาชนในเขตเทศบาลตำบลสามง่ามมีน้ำใช้สำหรับอุปโภคและบริโภคอย่างเพียงพอ	ครัวเรือนในเขตชุมชนเทศบาลตำบลสามง่ามมีน้ำใช้สำหรับอุปโภคบริโภคอย่างพอเพียง	กองช่าง (งบเฉพาะการการประปา)
๔. ชุมชนบ้านเกาะถ่าน											
๕	โครงการขุดเจาะบ่อน้ำบาดาล พร้อมอุดบ่อบาดาลเดิม หมู่ที่ ๑๑ ตำบลสามง่าม	เพื่อให้ประชาชนในเขตชุมชนเทศบาลตำบลสามง่ามได้มีน้ำสำหรับบริโภคและอุปโภค	จ้างเหมาขุดเจาะบ่อบาดาล ขนาด ∅ ๕ นิ้ว ลึก ๑๕๐ เมตร หรือจนกว่าจะเจอสภาพน้ำใช้ที่ดี พร้อมเครื่องสูบน้ำขนาด ๒ แรงม้า พร้อมอุดบ่อบาดาลเดิม	๓๕๐,๐๐๐	-	-	-	-	ร้อยละ ๘๐ ของประชาชนในเขตเทศบาลตำบลสามง่ามมีน้ำใช้สำหรับอุปโภคและบริโภคอย่างเพียงพอ	ครัวเรือนในเขตชุมชนเทศบาลตำบลสามง่ามมีน้ำใช้สำหรับอุปโภคบริโภคอย่างพอเพียง	กองช่าง (งบเฉพาะการการประปา)

๑. ยุทธศาสตร์เทศบาลตำบลสามง่าม : ยุทธศาสตร์การพัฒนาการมีบริการขั้นพื้นฐานและสิ่งแวดล้อมที่ดี

๑.๔ กลยุทธ์ : ก่อสร้างปรับปรุงระบบประปา

๑. แผนงาน : การพาณิชย์

ที่	โครงการ	วัตถุประสงค์	เป้าหมาย (ผลผลิตของโครงการ)	งบประมาณและที่ผ่านมา					ตัวชี้วัด (KPI)	ผลที่คาดว่าจะได้รับ	หน่วยงานรับผิดชอบหลัก
				๒๕๖๖ (บาท)	๒๕๖๗ (บาท)	๒๕๖๘ (บาท)	๒๕๖๙ (บาท)	๒๕๗๐ (บาท)			
๕. ชุมชนบ้านแหลมมะเกลือ											
๖	โครงการขุดเจาะบ่อน้ำบาดาล พร้อมอุดบ่อบาดาลเดิม บริเวณบ้านนายสำราญ สามงามนิ่ม หมู่ที่ ๑๒ ตำบลสามง่าม	เพื่อให้ประชาชนในเขตชุมชนเทศบาลตำบลสามง่ามได้มีน้ำสำหรับบริโภคและอุปโภค	จ้างเหมาขุดเจาะบ่อบาดาลท่อ PVC ขนาด ∅ ๕ นิ้ว ลึก ๑๕๐ เมตร หรือจนกว่าจะเจอสภาพน้ำใช้ที่ดี พร้อมอุปกรณ์เครื่องสูบน้ำใต้ดิน ขนาด ๒ แรงม้า	๓๕๐,๐๐๐	-	-	-	-	ร้อยละ ๘๐ ของประชาชนในเขตเทศบาลตำบลสามง่ามมีน้ำใช้สำหรับอุปโภคและบริโภคอย่างเพียงพอ	ครัวเรือนในเขตชุมชนเทศบาลตำบลสามง่ามมีน้ำใช้สำหรับอุปโภคบริโภคอย่างพอเพียง	กองช่าง (งบเฉพาะการการประปา)
๖. ชุมชนบ้านแหลมกระเจา											
๗	โครงการขุดเจาะบ่อน้ำบาดาล พร้อมอุดบ่อบาดาลเดิม หมู่ที่ ๑ ตำบลลำลูกบัว (บริเวณบ้านผู้ช่วยควร)	เพื่อให้ประชาชนในเขตชุมชนเทศบาลตำบลสามง่ามได้มีน้ำสำหรับบริโภคและอุปโภค	จ้างเหมาขุดเจาะบ่อบาดาล PVC ขนาด ∅ ๕ นิ้ว ลึก ๑๕๐ เมตร หรือจนกว่าจะเจอสภาพน้ำใช้ที่ดี พร้อมอุปกรณ์เครื่องสูบน้ำใต้ดิน ขนาด ๒ แรงม้า	๓๕๐,๐๐๐	-	-	-	-	ร้อยละ ๘๐ ของประชาชนในเขตเทศบาลตำบลสามง่ามมีน้ำใช้สำหรับอุปโภคและบริโภคอย่างเพียงพอ	ครัวเรือนในเขตชุมชนเทศบาลตำบลสามง่ามมีน้ำใช้สำหรับอุปโภคบริโภคอย่างพอเพียง	กองช่าง (งบเฉพาะการการประปา)
๘	โครงการขุดเจาะบ่อน้ำบาดาล พร้อมอุดบ่อบาดาลเดิม บริเวณบ้านนายอุดม ตรีเดชา หมู่ที่ ๑ ตำบลลำลูกบัว	เพื่อให้ประชาชนในเขตชุมชนเทศบาลตำบลสามง่ามได้มีน้ำสำหรับบริโภคและอุปโภค	จ้างเหมาขุดเจาะบ่อบาดาล PVC ขนาด ∅ ๕ นิ้ว ลึก ๑๕๐ เมตร หรือจนกว่าจะเจอสภาพน้ำใช้ที่ดี พร้อมอุปกรณ์เครื่องสูบน้ำใต้ดิน ขนาด ๒ แรงม้า	๓๕๐,๐๐๐	-	-	-	-	ร้อยละ ๘๐ ของประชาชนในเขตเทศบาลตำบลสามง่ามมีน้ำใช้สำหรับอุปโภคและบริโภคอย่างเพียงพอ	ครัวเรือนในเขตชุมชนเทศบาลตำบลสามง่ามมีน้ำใช้สำหรับอุปโภคบริโภคอย่างพอเพียง	กองช่าง (งบเฉพาะการการประปา)

๑. ยุทธศาสตร์เทศบาลตำบลสามง่าม : ยุทธศาสตร์การพัฒนาการมีบริการขั้นพื้นฐานและสิ่งแวดล้อมที่ดี

๑.๔ กลยุทธ์ : ก่อสร้างปรับปรุงระบบประปา

๑. แผนงาน : การพาณิชย์

ที่	โครงการ	วัตถุประสงค์	เป้าหมาย (ผลผลิตของโครงการ)	งบประมาณและที่ผ่านมา					ตัวชี้วัด (KPI)	ผลที่คาดว่าจะได้รับ	หน่วยงานรับผิดชอบหลัก
				๒๕๖๖ (บาท)	๒๕๖๗ (บาท)	๒๕๖๘ (บาท)	๒๕๖๙ (บาท)	๒๕๗๐ (บาท)			
๗. ชุมชนบ้านไผ่ประทุน											
๙	โครงการก่อสร้างและปรับปรุงเพิ่มประสิทธิภาพระบบประปาหมู่บ้าน หมู่ที่ ๓ ตำบลลำลูกบัว	เพื่อให้ประชาชนในเขตชุมชนเทศบาลตำบลสามง่ามได้มีน้ำสำหรับบริโภคและอุปโภค	จ้างเหมาก่อสร้างประปาบาดาล ขนาดใหญ่ หอถังเหล็กเก็บน้ำขนาด ๓๐ ลูกบาศก์เมตร สูง ๒๐ เมตร พร้อมขุดเจาะบ่อบาดาล ขนาด ๖ นิ้ว พร้อมเครื่องสูบน้ำใต้ดิน ขนาด ๕ แรงม้า และติดตั้งถังกรองหน้าเครื่อง	๑,๙๐๐,๐๐๐	-	-	-	-	ร้อยละ ๘๐ ของประชาชนในเขตเทศบาลตำบลสามง่ามมีน้ำใช้สำหรับอุปโภคและบริโภคอย่างเพียงพอ	ครัวเรือนในเขตชุมชนเทศบาลตำบลสามง่ามมีน้ำใช้สำหรับอุปโภคบริโภคอย่างพอเพียง	กองช่าง (งบเฉพาะการการประปา)
๘. ชุมชนบ้านไทยทรงดำ											
๑๐	โครงการขุดเจาะบ่อน้ำบาดาล หมู่ที่ ๒ ตำบลลำลูกบัว	เพื่อให้ประชาชนในเขตชุมชนเทศบาลตำบลสามง่ามได้มีน้ำสำหรับบริโภคและอุปโภค	จ้างเหมาขุดเจาะบ่อบาดาล ขนาด ∅ ๕ นิ้ว ลึก ๑๕๐ เมตร หรือจนกว่าจะเจอสภาพน้ำใช้ที่ดี พร้อมเครื่องสูบน้ำขนาด ๒ แรงม้า	๓๕๐,๐๐๐	-	-	-	-	ร้อยละ ๘๐ ของประชาชนในเขตเทศบาลตำบลสามง่ามมีน้ำใช้สำหรับอุปโภคและบริโภคอย่างเพียงพอ	ครัวเรือนในเขตชุมชนเทศบาลตำบลสามง่ามมีน้ำใช้สำหรับอุปโภคบริโภคอย่างพอเพียง	กองช่าง (งบเฉพาะการการประปา)

๑. ยุทธศาสตร์เทศบาลตำบลสามง่าม : ยุทธศาสตร์การพัฒนาการมีบริการขั้นพื้นฐานและสิ่งแวดล้อมที่ดี

๑.๔ กลยุทธ์ : ก่อสร้างปรับปรุงระบบประปา

๑. แผนงาน : การพาณิชย์

ที่	โครงการ	วัตถุประสงค์	เป้าหมาย (ผลผลิตของโครงการ)	งบประมาณและที่ผ่านมา					ตัวชี้วัด (KPI)	ผลที่คาดว่าจะได้รับ	หน่วยงานรับผิดชอบหลัก
				๒๕๖๖ (บาท)	๒๕๖๗ (บาท)	๒๕๖๘ (บาท)	๒๕๖๙ (บาท)	๒๕๗๐ (บาท)			
๘. ชุมชนบ้านไทยทรงดำ											
๑๑	โครงการก่อสร้างและปรับปรุงเพิ่มประสิทธิภาพระบบประปาหมู่บ้าน หมู่ที่ ๒ ตำบลลำลูกบัว แบบประปาบาดาลขนาดใหญ่	เพื่อให้ประชาชนในเขตชุมชนเทศบาลตำบลสามง่ามได้มีน้ำสำหรับบริโภคและอุปโภค	จ้างเหมาก่อสร้างประปาบาดาล ขนาดใหญ่ หอถังเหล็กเก็บน้ำขนาด ๓๐ ลูกบาศก์เมตร สูง ๒๐ เมตร พร้อมขุดเจาะบ่อบาดาล ขนาด ๖ นิ้ว พร้อมเครื่องสูบน้ำใต้ดิน ขนาด ๕ แรงม้า และติดตั้งถังกรองหน้าเครื่อง	๑,๙๐๐,๐๐๐	-	-	-	-	ร้อยละ ๘๐ ของประชาชนในเขตเทศบาลตำบลสามง่ามมีน้ำใช้สำหรับอุปโภคบริโภคอย่างเพียงพอ	ครัวเรือนในเขตชุมชนเทศบาลตำบลสามง่ามมีน้ำใช้สำหรับอุปโภคบริโภคอย่างพอเพียง	กองช่าง (งบเฉพาะการการประปา)
๙. ชุมชนบ้านพัฒนาภินันท์											
๑๒	โครงการขุดเจาะบ่อน้ำบาดาล พร้อมอุดบ่อบาดาลเดิม บริเวณแท้งค์บ้านผู้ใหญ่สุนทร ศรีสวัสดิ์ หมู่ที่ ๔ ตำบลลำลูกบัว	เพื่อให้ประชาชนในเขตชุมชนเทศบาลตำบลสามง่ามได้มีน้ำสำหรับบริโภคและอุปโภค	จ้างเหมาขุดเจาะบ่อบาดาลท่อเหล็ก ขนาด ∅ ๖ นิ้ว ลึก ๑๕๐ เมตร หรือจนกว่าจะเจอสภาพน้ำใช้ที่ดี พร้อมอุปกรณ์เครื่องสูบน้ำใต้ดิน ขนาด ๕ แรงม้า	๕๐๐,๐๐๐	-	-	-	-	ร้อยละ ๘๐ ของประชาชนในเขตเทศบาลตำบลสามง่ามมีน้ำใช้สำหรับอุปโภคบริโภคอย่างเพียงพอ	ครัวเรือนในเขตชุมชนเทศบาลตำบลสามง่ามมีน้ำใช้สำหรับอุปโภคบริโภคอย่างพอเพียง	กองช่าง (งบเฉพาะการการประปา)

๑. ยุทธศาสตร์เทศบาลตำบลสามง่าม : ยุทธศาสตร์การพัฒนาการมีบริการขั้นพื้นฐานและสิ่งแวดล้อมที่ดี

๑.๔ กลยุทธ์ : ก่อสร้างปรับปรุงระบบประปา

๑. แผนงาน : การพาณิชย์

ที่	โครงการ	วัตถุประสงค์	เป้าหมาย (ผลผลิตของโครงการ)	งบประมาณและที่ผ่านมา					ตัวชี้วัด (KPI)	ผลที่คาดว่าจะได้รับ	หน่วยงานรับผิดชอบหลัก
				๒๕๖๖ (บาท)	๒๕๖๗ (บาท)	๒๕๖๘ (บาท)	๒๕๖๙ (บาท)	๒๕๗๐ (บาท)			
๑๐. ชุมชนบ้านไผ่กุ่ม											
๑๓	โครงการซ่อมแซมขยายย้ายและปรับปรุงท่อเมนประปาภายในเขตเทศบาล	เพื่อให้ประชาชนในเขตชุมชนเทศบาลตำบลสามง่ามได้มีน้ำสำหรับบริโภคและอุปโภค	จ้างเหมาซ่อมแซม ขยายย้ายและปรับปรุงท่อเมนประปา ขนาด ∅ ๒ - ๑๒ นิ้ว ระยะทางภายในเขตเทศบาล	๒๐๐,๐๐๐	-	-	-	-	ร้อยละ ๘๐ ของประชาชนในเขตเทศบาลตำบลสามง่ามมีน้ำใช้สำหรับอุปโภคและบริโภคอย่างเพียงพอ	ครัวเรือนในเขตชุมชนเทศบาลตำบลสามง่ามมีน้ำใช้สำหรับอุปโภคบริโภคอย่างพอเพียง	กองช่าง (งบเฉพาะการการประปา)
๑๔	โครงการก่อสร้างระบบประปาหมู่บ้าน แบบประปาบาดาลใหญ่มาก ภายในเขตเทศบาลตำบลสามง่าม	เพื่อให้ประชาชนในเขตชุมชนเทศบาลตำบลสามง่ามได้มีน้ำสำหรับบริโภคและอุปโภค	จ้างเหมาก่อสร้างระบบประปาหมู่บ้าน แบบประปาบาดาลใหญ่มาก กว้าง ๑๐ เมตร ยาว ๑๐ เมตร สูง ๒๐ เมตร ตามแบบแปลนของเทศบาลตำบลสามง่าม	๓,๐๐๐,๐๐๐	-	-	-	-	ร้อยละ ๘๐ ของประชาชนในเขตเทศบาลตำบลสามง่ามมีน้ำใช้สำหรับอุปโภคและบริโภคอย่างเพียงพอ	ครัวเรือนในเขตชุมชนเทศบาลตำบลสามง่ามมีน้ำใช้สำหรับอุปโภคบริโภคอย่างพอเพียง	กองช่าง (งบเฉพาะการการประปา)
๑๕	โครงการขุดเจาะบ่อน้ำบาดาลภายในเขตเทศบาลตำบลสามง่าม	เพื่อให้ประชาชนในเขตชุมชนเทศบาลตำบลสามง่ามได้มีน้ำสำหรับบริโภคและอุปโภค	จ้างเหมาขุดเจาะบ่อบาดาล ขนาด ∅ ๕ นิ้ว ลึก ๑๕๐ เมตร หรือจนกว่าจะเจอสภาพน้ำใช้ที่ดี พร้อมติดตั้งเครื่องสูบน้ำ ขนาด ๒ แรงม้า	๓๕๐,๐๐๐	-	-	-	-	ร้อยละ ๘๐ ของประชาชนในเขตเทศบาลตำบลสามง่ามมีน้ำใช้สำหรับอุปโภคและบริโภคอย่างเพียงพอ	ครัวเรือนในเขตชุมชนเทศบาลตำบลสามง่ามมีน้ำใช้สำหรับอุปโภคบริโภคอย่างพอเพียง	กองช่าง (งบเฉพาะการการประปา)
รวม	**๑๕ โครงการ**	-	-	**๑๔,๔๙๑,๐๐๐**	-	-	-	-	-	-	

๑. ยุทธศาสตร์เทศบาลตำบลสามง่าม : ยุทธศาสตร์การพัฒนาการมีบริการขั้นพื้นฐานและสิ่งแวดล้อมที่ดี

๑.๔ กลยุทธ์ : ก่อสร้างปรับปรุงระบบประปา

๑. แผนงาน : การพาณิชย์

ที่	โครงการ	วัตถุประสงค์	เป้าหมาย (ผลผลิตของโครงการ)	งบประมาณและที่ผ่านมา					ตัวชี้วัด (KPI)	ผลที่คาดว่าจะได้รับ	หน่วยงานรับผิดชอบหลัก
				๒๕๖๖ (บาท)	๒๕๖๗ (บาท)	๒๕๖๘ (บาท)	๒๕๖๙ (บาท)	๒๕๗๐ (บาท)			
๑. ชุมชนบ้านร่วมใจพัฒนา											
๑	โครงการขุดเจาะบ่อบาดาล พร้อมเครื่องสูบน้ำ และท่อส่งน้ำดิบบริเวณหลังอำเภอดอนตูม หมู่ที่ ๑ ตำบลสามง่าม	เพื่อให้ประชาชนในเขตชุมชนเทศบาลตำบลสามง่ามได้มีน้ำสำหรับบริโภคและอุปโภค	จ้างเหมาขุดเจาะบ่อบาดาล บ่อเหล็กขนาด ∅ ๖ นิ้ว ลึก ๑๕๐ เมตร หรือจนกว่าจะเจอสภาพน้ำใช้ที่ดี พร้อมอุปกรณ์เครื่องสูบน้ำใต้ดิน ขนาด ๑๐ แรงม้า และท่อ ส่งน้ำดิบเหล็กขนาด ∅ ๔ นิ้ว พร้อมอุปกรณ์ตู้ควบคุม	-	๖๕๐,๐๐๐	-	-	-	ร้อยละ ๘๐ ของประชาชนในเขตเทศบาลตำบลสามง่ามมีน้ำใช้สำหรับอุปโภคและบริโภคอย่างเพียงพอ	ครัวเรือนในเขตชุมชนเทศบาลตำบลสามง่ามมีน้ำใช้สำหรับอุปโภคบริโภคอย่างพอเพียง	กองช่าง (งบเฉพาะการการประปา)
๒	โครงการขุดเจาะบ่อบาดาล พร้อมอุดบ่อบาดาลเดิม หมู่ที่ ๑ ตำบลสามง่าม (บริเวณแท้งค์อาคารป้องกัน)	เพื่อให้ประชาชนในเขตชุมชนเทศบาลตำบลสามง่ามได้มีน้ำสำหรับบริโภคและอุปโภค	จ้างเหมาขุดเจาะบ่อบาดาล PVC ขนาด ∅ ๕ นิ้ว ลึก ๑๕๐ เมตร หรือจนกว่าจะเจอสภาพน้ำใช้ที่ดี พร้อมอุปกรณ์เครื่องสูบน้ำใต้ดิน ขนาด ๕ แรงม้า พร้อมอุปกรณ์ตู้ควบคุม	-	๓๘๐,๐๐๐	-	-	-	ร้อยละ ๘๐ ของประชาชนในเขตเทศบาลตำบลสามง่ามมีน้ำใช้สำหรับอุปโภคและบริโภคอย่างเพียงพอ	ครัวเรือนในเขตชุมชนเทศบาลตำบลสามง่ามมีน้ำใช้สำหรับอุปโภคบริโภคอย่างพอเพียง	กองช่าง (งบเฉพาะการการประปา)
๒. ชุมชนบ้านก้าวหน้า											
๓	โครงการซ่อมแซมปรับปรุงโรงสูบน้ำ (ตามแบบแปลนเทศบาลกำหนด) หมู่ที่ ๔ ตำบลสามง่าม	เพื่อความปลอดภัยต่อทรัพย์สินของทางราชการ	จ้างเหมาซ่อมแซมปรับปรุงโรงสูบน้ำ โดยเปลี่ยนประตูเหล็กบานเลื่อน ขนาดกว้าง ๓.๔๐ เมตร ยาว ๓.๔๐ เมตร จำนวน ๑ บาน	-	๕๐,๐๐๐	-	-	-	เปลี่ยนประตูเหล็กบานเลื่อน	ครัวเรือนในเขตชุมชนเทศบาลตำบลสามง่ามมีน้ำใช้สำหรับอุปโภคบริโภคอย่างพอเพียง	กองช่าง (งบเฉพาะการการประปา)

๑. ยุทธศาสตร์เทศบาลตำบลสามง่าม : ยุทธศาสตร์การพัฒนาการมีบริการขั้นพื้นฐานและสิ่งแวดล้อมที่ดี

๑.๔ กลยุทธ์ : ก่อสร้างปรับปรุงระบบประปา

๑. แผนงาน : การพาณิชย์

ที่	โครงการ	วัตถุประสงค์	เป้าหมาย (ผลผลิตของโครงการ)	งบประมาณและที่ผ่านมา					ตัวชี้วัด (KPI)	ผลที่คาดว่าจะได้รับ	หน่วยงานรับผิดชอบหลัก
				๒๕๖๖ (บาท)	๒๕๖๗ (บาท)	๒๕๖๘ (บาท)	๒๕๖๙ (บาท)	๒๕๗๐ (บาท)			
๓. ชุมชนบ้านต้นไม้ใหญ่											
๔	โครงการขุดเจาะบ่อน้ำบาดาล พร้อมอุดบ่อบาดาลเดิม บริเวณที่ทำการประปาเทศบาล หมู่ที่ ๔ ตำบลสามง่าม	เพื่อให้ประชาชนในเขตชุมชนเทศบาลตำบลสามง่ามได้มีน้ำสำหรับบริโภคและอุปโภค	จ้างเหมาขุดเจาะบ่อบาดาล บ่อเหล็ก ขนาด ∅ ๖ นิ้ว ลึก ๑๕๐ เมตร หรือจนกว่าจะเจอสภาพน้ำใช้ที่ดี พร้อมอุปกรณ์เครื่องสูบน้ำใต้ดิน ขนาด ๑๐ แรงม้า พร้อมอุปกรณ์ตู้ควบคุม	-	๕๐๐,๐๐๐	-	-	-	ร้อยละ ๘๐ ของประชาชนในเขตเทศบาลตำบลสามง่ามมีน้ำใช้สำหรับอุปโภคและบริโภคอย่างเพียงพอ	ครัวเรือนในเขตชุมชนเทศบาลตำบลสามง่ามมีน้ำใช้สำหรับอุปโภคบริโภคอย่างพอเพียง	กองช่าง (งบเฉพาะการการประปา)
๔. ชุมชนบ้านดอนตูม											
๕	โครงการขุดเจาะบ่อน้ำบาดาล พร้อมอุดบ่อบาดาลเดิม หมู่ที่ ๙ ตำบลสามง่าม (บ้านนางพรรณี กุลดิลกชัย)	เพื่อให้ประชาชนในเขตชุมชนเทศบาลตำบลสามง่ามได้มีน้ำสำหรับบริโภคและอุปโภค	จ้างเหมาขุดเจาะบ่อบาดาล PVC ขนาด ∅ ๕ นิ้ว ลึก ๑๕๐ เมตร หรือจนกว่าจะเจอสภาพน้ำใช้ที่ดี พร้อมอุปกรณ์เครื่องสูบน้ำใต้ดิน ขนาด ๒ แรงม้า	-	๓๕๐,๐๐๐	-	-	-	ร้อยละ ๘๐ ของประชาชนในเขตเทศบาลตำบลสามง่ามมีน้ำใช้สำหรับอุปโภคและบริโภคอย่างเพียงพอ	ครัวเรือนในเขตชุมชนเทศบาลตำบลสามง่ามมีน้ำใช้สำหรับอุปโภคบริโภคอย่างพอเพียง	กองช่าง (งบเฉพาะการการประปา)
๖	โครงการขุดเจาะบ่อน้ำบาดาล พร้อมอุดบ่อบาดาลเดิม บริเวณแท้งค์เหล็กริมคลอง – ชลประทาน หมู่ที่ ๙ ตำบลสามง่าม	เพื่อให้ประชาชนในเขตชุมชนเทศบาลตำบลสามง่ามได้มีน้ำสำหรับบริโภคและอุปโภค	จ้างเหมาขุดเจาะบ่อบาดาล PVC ขนาด ∅ ๕ นิ้ว ลึก ๑๕๐ เมตร หรือจนกว่าจะเจอสภาพน้ำใช้ที่ดี พร้อมอุปกรณ์เครื่องสูบน้ำใต้ดิน ขนาด ๒ แรงม้า	-	๓๕๐,๐๐๐	-	-	-	ร้อยละ ๘๐ ของประชาชนในเขตเทศบาลตำบลสามง่ามมีน้ำใช้สำหรับอุปโภคและบริโภคอย่างเพียงพอ	ครัวเรือนในเขตชุมชนเทศบาลตำบลสามง่ามมีน้ำใช้สำหรับอุปโภคบริโภคอย่างพอเพียง	กองช่าง (งบเฉพาะการการประปา)

๑. ยุทธศาสตร์เทศบาลตำบลสามง่าม : ยุทธศาสตร์การพัฒนาการมีบริการขั้นพื้นฐานและสิ่งแวดล้อมที่ดี

๑.๔ กลยุทธ์ : ก่อสร้างปรับปรุงระบบประปา

๑. แผนงาน : การพาณิชย์

ที่	โครงการ	วัตถุประสงค์	เป้าหมาย (ผลผลิตของโครงการ)	งบประมาณและที่ผ่านมา					ตัวชี้วัด (KPI)	ผลที่คาดว่าจะได้รับ	หน่วยงานรับผิดชอบหลัก
				๒๕๖๖ (บาท)	๒๕๖๗ (บาท)	๒๕๖๘ (บาท)	๒๕๖๙ (บาท)	๒๕๗๐ (บาท)			
๕. ชุมชนบ้านเกาะถ่าน											
๗	โครงการขุดเจาะบ่อน้ำบาดาล พร้อมอุดบ่อบาดาลเดิม หมู่ที่ ๑๑ ตำบลสามง่าม	เพื่อให้ประชาชนในเขตเทศบาลตำบลสามง่าม มีน้ำสำหรับบริโภคและอุปโภค	จ้างเหมาขุดเจาะบ่อบาดาล ขนาด ∅ ๕ นิ้ว ลึก ๑๕๐ เมตร หรือจนกว่าจะเจอสภาพน้ำใช้ที่ดี พร้อมเครื่องสูบน้ำขนาด ๒ แรงม้า พร้อมอุดบ่อบาดาลเดิม	-	๓๕๐,๐๐๐	-	-	-	ร้อยละ ๘๐ ของประชาชนในเขตเทศบาลตำบลสามง่ามมีน้ำใช้สำหรับอุปโภคและบริโภคอย่างเพียงพอ	ครัวเรือนในเขตชุมชนเทศบาลตำบลสามง่ามมีน้ำใช้สำหรับอุปโภคบริโภคอย่างพอเพียง	กองช่าง (งบเฉพาะการการประปา)
๖. ชุมชนบ้านแหลมมะเกลือ											
๘	โครงการก่อสร้าง และปรับปรุงเพิ่มประสิทธิภาพระบบประปาหมู่บ้าน หมู่ที่ ๑๒ ตำบลสามง่าม (บริเวณบ้านนางสมหมาย)	เพื่อให้ประชาชนในเขตชุมชนเทศบาลตำบลสามง่ามได้มีน้ำสำหรับบริโภคและอุปโภค	จ้างเหมาขุดเจาะบ่อบาดาล ∅ ๕ นิ้ว ลึก ๑๕๐ เมตร เครื่องสูบน้ำขนาด ๒ แรงม้า พร้อมอุดบ่อบาดาลเดิมบริเวณหอถังน้ำประปาหมู่บ้าน จำนวน ๑ บ่อ	-	๓๕๐,๐๐๐	-	-	-	ร้อยละ ๘๐ ของประชาชนในเขตเทศบาลตำบลสามง่ามมีน้ำใช้สำหรับอุปโภคและบริโภคอย่างเพียงพอ	ครัวเรือนในเขตชุมชนเทศบาลตำบลสามง่ามมีน้ำใช้สำหรับอุปโภคบริโภคอย่างพอเพียง	กองช่าง (งบเฉพาะการการประปา)

๑. ยุทธศาสตร์เทศบาลตำบลสามง่าม : ยุทธศาสตร์การพัฒนาการมีบริการขั้นพื้นฐานและสิ่งแวดล้อมที่ดี

๑.๔ กลยุทธ์ : ก่อสร้างปรับปรุงระบบประปา

๑. แผนงาน : การพาณิชย์

ที่	โครงการ	วัตถุประสงค์	เป้าหมาย (ผลผลิตของโครงการ)	งบประมาณและที่ผ่านมา					ตัวชี้วัด (KPI)	ผลที่คาดว่าจะได้รับ	หน่วยงานรับผิดชอบหลัก
				๒๕๖๖ (บาท)	๒๕๖๗ (บาท)	๒๕๖๘ (บาท)	๒๕๖๙ (บาท)	๒๕๗๐ (บาท)			
๗. ชุมชนบ้านไทยทรงดำ											
๙	โครงการขุดเจาะบ่อน้ำบาดาล หมู่ที่ ๒ ตำบลลำลูกบัว	เพื่อให้ประชาชนในเขตเทศบาลตำบลสามง่าม มีน้ำสำหรับบริโภคและอุปโภค	จ้างเหมาขุดเจาะบ่อน้ำบาดาล ขนาด ∅ ๕ นิ้ว ลึก ๑๕๐ เมตร หรือจนกว่าจะเจอสภาพน้ำใช้ที่ดี พร้อมเครื่องสูบน้ำขนาด ๒ แรงม้า	-	๓๕๐,๐๐๐	-	-	-	ร้อยละ ๘๐ ของประชาชนในเขตเทศบาลตำบลสามง่ามมีน้ำใช้สำหรับอุปโภคและบริโภคอย่างเพียงพอ	ครัวเรือนในเขตชุมชนเทศบาลตำบลสามง่ามมีน้ำใช้สำหรับอุปโภคบริโภคอย่างพอเพียง	กองช่าง (งบเฉพาะการการประปา)
๘. ชุมชนบ้านไผ่ประทุน											
๑๐	โครงการขุดเจาะบ่อน้ำบาดาล พร้อมอุดบ่อบาดาลเดิม หมู่ที่ ๓ ตำบลลำลูกบัว (บริเวณแท้งค์ลานคา)	เพื่อให้ประชาชนในเขตเทศบาลตำบลสามง่าม มีน้ำสำหรับบริโภคและอุปโภค	จ้างเหมาขุดเจาะบ่อบาดาล PVC ขนาด ∅ ๕ นิ้ว ลึก ๑๕๐ เมตร หรือจนกว่าจะเจอสภาพน้ำใช้ที่ดี พร้อมอุปกรณ์เครื่องสูบน้ำใต้ดิน ขนาด ๒ แรงม้า	-	๓๕๐,๐๐๐	-	-	-	ร้อยละ ๘๐ ของประชาชนในเขตเทศบาลตำบลสามง่ามมีน้ำใช้สำหรับอุปโภคและบริโภคอย่างเพียงพอ	ครัวเรือนในเขตชุมชนเทศบาลตำบลสามง่ามมีน้ำใช้สำหรับอุปโภคบริโภคอย่างพอเพียง	กองช่าง (งบเฉพาะการการประปา)
๑๑	โครงการขุดเจาะบ่อบาดาล พร้อมเครื่องสูบน้ำ บริเวณหมู่ที่ ๓ ตำบลลำลูกบัว (แท้งค์บ้านหมอ)	เพื่อให้ประชาชนในเขตเทศบาลตำบลสามง่าม มีน้ำสำหรับบริโภคและอุปโภค	จ้างเหมาขุดเจาะบ่อบาดาลท่อ PVC ขนาด ∅ ๕ นิ้ว ลึก ๑๕๐ เมตร หรือจนกว่าจะเจอสภาพน้ำใช้ที่ดี พร้อมอุปกรณ์เครื่องสูบน้ำใต้ดินขนาด ๒ แรงม้า พร้อมอุดบ่อบาดาลเดิม	-	๓๕๐,๐๐๐	-	-	-	ร้อยละ ๘๐ ของประชาชนในเขตเทศบาลตำบลสามง่ามมีน้ำใช้สำหรับอุปโภคและบริโภคอย่างเพียงพอ	ครัวเรือนในเขตชุมชนเทศบาลตำบลสามง่ามมีน้ำใช้สำหรับอุปโภคบริโภคอย่างพอเพียง	กองช่าง (งบเฉพาะการการประปา)

๑. ยุทธศาสตร์เทศบาลตำบลสามง่าม : ยุทธศาสตร์การพัฒนาการมีบริการขั้นพื้นฐานและสิ่งแวดล้อมที่ดี

๑.๔ กลยุทธ์ : ก่อสร้างปรับปรุงระบบประปา

๑. แผนงาน : การพาณิชย์

ที่	โครงการ	วัตถุประสงค์	เป้าหมาย (ผลผลิตของโครงการ)	งบประมาณและที่ผ่านมา					ตัวชี้วัด (KPI)	ผลที่คาดว่าจะได้รับ	หน่วยงานรับผิดชอบหลัก
				๒๕๖๖ (บาท)	๒๕๖๗ (บาท)	๒๕๖๘ (บาท)	๒๕๖๙ (บาท)	๒๕๗๐ (บาท)			
๙. ชุมชนบ้านพัฒนาภินันท์											
๑๒	โครงการก่อสร้าง และปรับปรุงเพิ่มประสิทธิภาพระบบประปาหมู่บ้าน หมู่ที่ ๔ ตำบลลำลูกบัว (บริเวณ รพ.สต. ลำลูกบัว)	เพื่อให้ประชาชนในเขตชุมชนเทศบาลตำบลสามง่ามได้มีน้ำสำหรับบริโภคและอุปโภค	จ้างเหมาขุดเจาะบ่อบาดาล ∅ ๕ นิ้ว ลึก ๑๕๐ เมตร เครื่องสูบน้ำขนาด ๒ แรงม้า พร้อมอุดบ่อบาดาลเดิมบริเวณหอถังน้ำประปาหมู่บ้าน จำนวน ๑ บ่อ	-	๓๕๐,๐๐๐	-	-	-	ร้อยละ ๘๐ ของประชาชนในเขตเทศบาลตำบลสามง่ามมีน้ำใช้สำหรับอุปโภคและบริโภคอย่างเพียงพอ	ครัวเรือนในเขตชุมชนเทศบาลตำบลสามง่ามมีน้ำใช้สำหรับอุปโภคบริโภคอย่างพอเพียง	กองช่าง (งบเฉพาะการการประปา)
๑๓	โครงการขุดเจาะบ่อน้ำบาดาล พร้อมอุดบ่อบาดาลเดิม หมู่ที่ ๔ ตำบลลำลูกบัว (บริเวณแท้งค์อินทร)	เพื่อให้ประชาชนในเขตเทศบาลตำบลสามง่าม มีน้ำสำหรับบริโภคและอุปโภค	จ้างเหมาขุดเจาะบ่อบาดาล PVC ขนาด ∅ ๕ นิ้ว ลึก ๑๕๐ เมตร หรือจนกว่าจะเจอสภาพน้ำใช้ที่ดี พร้อมอุปกรณ์เครื่องสูบน้ำใต้ดิน ขนาด ๒ แรงม้า	-	๓๕๐,๐๐๐	-	-	-	ร้อยละ ๘๐ ของประชาชนในเขตเทศบาลตำบลสามง่ามมีน้ำใช้สำหรับอุปโภคและบริโภคอย่างเพียงพอ	ครัวเรือนในเขตชุมชนเทศบาลตำบลสามง่ามมีน้ำใช้สำหรับอุปโภคบริโภคอย่างพอเพียง	กองช่าง (งบเฉพาะการการประปา)
๑๔	โครงการขุดเจาะบ่อน้ำบาดาล พร้อมอุดบ่อบาดาลเดิม บริเวณแท้งค์บ้านผู้ใหญ่สุนทร ศรีสวัสดิ์ หมู่ที่ ๔ ตำบลลำลูกบัว	เพื่อให้ประชาชนในเขตชุมชนเทศบาลตำบลสามง่ามได้มีน้ำสำหรับบริโภคและอุปโภค	จ้างเหมาขุดเจาะบ่อบาดาลท่อเหล็ก ขนาด ∅ ๖ นิ้ว ลึก ๑๕๐ เมตร หรือจนกว่าจะเจอสภาพน้ำใช้ที่ดี พร้อมอุปกรณ์เครื่องสูบน้ำใต้ดิน ขนาด ๕ แรงม้า	-	๕๐๐,๐๐๐	-	-	-	ร้อยละ ๘๐ ของประชาชนในเขตเทศบาลตำบลสามง่ามมีน้ำใช้สำหรับอุปโภคและบริโภคอย่างเพียงพอ	ครัวเรือนในเขตชุมชนเทศบาลตำบลสามง่ามมีน้ำใช้สำหรับอุปโภคบริโภคอย่างพอเพียง	กองช่าง (งบเฉพาะการการประปา)

๑. ยุทธศาสตร์เทศบาลตำบลสามง่าม : ยุทธศาสตร์การพัฒนาการมีบริการขั้นพื้นฐานและสิ่งแวดล้อมที่ดี

๑.๔ กลยุทธ์ : ก่อสร้างปรับปรุงระบบประปา

๑. แผนงาน : การพาณิชย์

ที่	โครงการ	วัตถุประสงค์	เป้าหมาย (ผลผลิตของโครงการ)	งบประมาณและที่ผ่านมา					ตัวชี้วัด (KPI)	ผลที่คาดว่าจะได้รับ	หน่วยงานรับผิดชอบหลัก
				๒๕๖๖ (บาท)	๒๕๖๗ (บาท)	๒๕๖๘ (บาท)	๒๕๖๙ (บาท)	๒๕๗๐ (บาท)			
๑๐. ชุมชนบ้านไผ่กุ่ม											
๑๕	โครงการขุดเจาะบ่อน้ำบาดาล พร้อมอุดบ่อบาดาลเดิม หมู่ที่ ๕ ตำบลลำลูกบัว (บริเวณแท้งค์บ้านผู้ใหญ่)	เพื่อให้ประชาชนในเขตเทศบาลตำบลสามง่าม มีน้ำสำหรับบริโภคและอุปโภค	จ้างเหมาขุดเจาะบ่อบาดาล PVC ขนาด ∅ ๕ นิ้ว ลึก ๑๕๐ เมตร หรือจนกว่าจะเจอสภาพน้ำใช้ที่ดี พร้อมอุปกรณ์เครื่องสูบน้ำใต้ดิน ขนาด ๒ แรงม้า	-	๓๕๐,๐๐๐	-	-	-	ร้อยละ ๘๐ ของประชาชนในเขตเทศบาลตำบลสามง่ามมีน้ำใช้สำหรับอุปโภคและบริโภคอย่างเพียงพอ	ครัวเรือนในเขตชุมชนเทศบาลตำบลสามง่ามมีน้ำใช้สำหรับอุปโภคบริโภคอย่างพอเพียง	กองช่าง (งบเฉพาะการการประปา)
๑๖	โครงการซ่อมแซมขยาย ย้ายและปรับปรุงท่อเมนประปาภายในเขตเทศบาลตำบลสามง่าม	เพื่อลดปริมาณน้ำสูญเสียและเพื่อจ่ายน้ำประปาให้ผู้ใช้น้ำประปา	จ้างเหมาซ่อมแซม ขยายย้ายและปรับปรุงท่อเมนประปา ขนาด ∅ ๒ – ๑๒ นิ้ว ระยะทางภายในเขตเทศบาล	-	๒๐๐,๐๐๐	-	-	-	ร้อยละ ๘๐ ของประชาชนในเขตเทศบาลตำบลสามง่ามมีน้ำใช้สำหรับอุปโภคและบริโภคอย่างเพียงพอ	ครัวเรือนในเขตชุมชนเทศบาลตำบลสามง่ามมีน้ำใช้สำหรับอุปโภคบริโภคอย่างพอเพียง	กองช่าง (งบเฉพาะการการประปา)
๑๗	โครงการก่อสร้างระบบประปาหมู่บ้าน แบบประปาบาดาลใหญ่มากภายในเขตเทศบาลตำบลสามง่าม	เพื่อให้ประชาชนในเขตชุมชนเทศบาลตำบลสามง่ามได้มีน้ำสำหรับบริโภคและอุปโภค	จ้างเหมาก่อสร้างระบบประปาหมู่บ้าน แบบประปาบาดาลใหญ่มาก กว้าง ๑๐ เมตร ยาว ๑๐ เมตร สูง ๒๐ เมตร ตามแบบมาตรฐานของเทศบาลตำบลสามง่าม	-	๓,๐๐๐,๐๐๐	-	-	-	ร้อยละ ๘๐ ของประชาชนในเขตเทศบาลตำบลสามง่ามมีน้ำใช้สำหรับอุปโภคและบริโภคอย่างเพียงพอ	ครัวเรือนในเขตชุมชนเทศบาลตำบลสามง่ามมีน้ำใช้สำหรับอุปโภคบริโภคอย่างพอเพียง	กองช่าง (งบเฉพาะการการประปา)

๑. ยุทธศาสตร์เทศบาลตำบลสามง่าม : ยุทธศาสตร์การพัฒนาการมีบริการขั้นพื้นฐานและสิ่งแวดล้อมที่ดี

๑.๔ กลยุทธ์ : ก่อสร้างปรับปรุงระบบประปา

๑. แผนงาน : การพาณิชย์

ที่	โครงการ	วัตถุประสงค์	เป้าหมาย (ผลผลิตของโครงการ)	งบประมาณและที่ผ่านมา					ตัวชี้วัด (KPI)	ผลที่คาดว่าจะได้รับ	หน่วยงานรับผิดชอบหลัก
				๒๕๖๖ (บาท)	๒๕๖๗ (บาท)	๒๕๖๘ (บาท)	๒๕๖๙ (บาท)	๒๕๗๐ (บาท)			
๑๑. ชุมชนบ้านไผ่เกาะ											
๑๘	โครงการขุดเจาะบ่อน้ำบาดาล พร้อมอุดบ่อบาดาลเดิม บริเวณชุมชนบ้านไผ่เกาะ หมู่ที่ ๖ ตำบลลำลูกบัว	เพื่อให้ประชาชนในเขตเทศบาลตำบลสามง่าม มีน้ำสำหรับบริโภคและอุปโภค	จ้างเหมาขุดเจาะบ่อบาดาล PVC ขนาด ∅ ๕ นิ้ว ลึก ๑๕๐ เมตร หรือจนกว่าจะเจอสภาพน้ำใช้ที่ดี พร้อมอุปกรณ์เครื่องสูบน้ำใต้ดิน ขนาด ๒ แรงม้า	-	๓๕๐,๐๐๐	-	-	-	ร้อยละ ๘๐ ของประชาชนในเขตเทศบาลตำบลสามง่าม มีน้ำใช้สำหรับอุปโภคและบริโภคอย่างเพียงพอ	ครัวเรือนในเขตชุมชนเทศบาลตำบลสามง่าม มีน้ำใช้สำหรับอุปโภคบริโภคอย่างพอเพียง	กองช่าง (งบเฉพาะการการประปา)
๑๙	โครงการขุดเจาะบ่อน้ำบาดาลภายในเขตเทศบาลตำบลสามง่าม	เพื่อนำน้ำบาดาลขึ้นมาใช้อุปโภคและบริโภคและลดปัญหาการขาดแคลนน้ำ	จ้างเหมาขุดเจาะบ่อน้ำบาดาล ขนาด ∅ ๕ นิ้ว ลึก ๑๕๐ เมตร หรือจนกว่าจะเจอสภาพน้ำใช้ที่ดี พร้อมติดตั้งเครื่องสูบน้ำขนาด ๒ แรงม้า	-	๓๕๐,๐๐๐	-	-	-	ร้อยละ ๘๐ ของประชาชนในเขตเทศบาลตำบลสามง่าม มีน้ำใช้สำหรับอุปโภคและบริโภคอย่างเพียงพอ	ครัวเรือนในเขตชุมชนเทศบาลตำบลสามง่าม มีน้ำใช้สำหรับอุปโภคบริโภคอย่างพอเพียง	กองช่าง (งบเฉพาะการการประปา)
รวม	**๑๙ โครงการ**	-	-	-	**๙,๔๘๐,๐๐๐**	-	-	-	-	-	

๑. ยุทธศาสตร์เทศบาลตำบลสามง่าม : ยุทธศาสตร์การพัฒนาการมีบริการขั้นพื้นฐานและสิ่งแวดล้อมที่ดี

๑.๔ กลยุทธ์ : ก่อสร้างปรับปรุงระบบประปา

๑. แผนงาน : การพาณิชย์

ที่	โครงการ	วัตถุประสงค์	เป้าหมาย (ผลผลิตของโครงการ)	งบประมาณและที่ผ่านมา					ตัวชี้วัด (KPI)	ผลที่คาดว่าจะได้รับ	หน่วยงานรับผิดชอบหลัก
				๒๕๖๖ (บาท)	๒๕๖๗ (บาท)	๒๕๖๘ (บาท)	๒๕๖๙ (บาท)	๒๕๗๐ (บาท)			
๑. ชุมชนบ้านหนองหนัง											
๑	โครงการวางท่อเมนประปา สายทางชุมชนบ้านหนองหนัง หมู่ที่ ๒ ตำบลสามง่าม	เพื่อให้ประชาชนในเขตชุมชนเทศบาลตำบลสามง่ามมีน้ำสำหรับบริโภคและอุปโภค	จ้างเหมาวางท่อเมนประปา โดยใช้ท่อ.พีวีซี ขนาด ∅ ๒ นิ้ว ชั้นคุณภาพ ๘.๕ ระยะทาง ๑,๐๐๐ เมตร	-	-	๒๐๐,๐๐๐	-	-	ร้อยละ ๘๐ ของประชาชนในเขตเทศบาลตำบลสามง่ามมีน้ำใช้สำหรับอุปโภคและบริโภคอย่างเพียงพอ	ครัวเรือนในเขตชุมชนเทศบาลตำบลสามง่ามมีน้ำใช้สำหรับอุปโภคบริโภคอย่างพอเพียง	กองช่าง (งบเฉพาะการการประปา)
๒. ชุมชนบ้านก้าวหน้า											
๒	โครงการขยายท่อเมนประปา จากแยกสมเจริญถึงแยกเลียบถนนข้ามคลองสามง่ามถึงถนนเข้าหมู่บ้าน หมู่ที่ ๔ ตำบลสามง่าม	เพื่อเป็นท่อจ่ายน้ำประปาและประชาชนมีน้ำสำหรับบริโภคและอุปโภค	จ้างเหมาก่อสร้างขุดวางท่อเมนประปา พีวีซี ขนาด ∅ ๔ นิ้ว ระยะทาง ๑,๘๐๐ เมตร	-	-	๑๘๐,๐๐๐	-	-	ร้อยละ ๘๐ ของประชาชนในเขตเทศบาลตำบลสามง่ามมีน้ำใช้สำหรับอุปโภคและบริโภคอย่างเพียงพอ	ครัวเรือนในเขตชุมชนเทศบาลตำบลสามง่ามมีน้ำใช้สำหรับอุปโภคบริโภคอย่างพอเพียง	กองช่าง (งบเฉพาะการการประปา)
๓. ชุมชนบ้านต้นไม้ใหญ่											
๓	โครงการถมดินขยายที่ทำการประปาเทศบาลตำบลสามง่าม	เพื่อใช้พื้นที่ก่อสร้างถังเก็บน้ำดิบ คสล.	จ้างเหมาถมดินขยายที่ทำการประปา กว้าง ๕๐ เมตร.ยาว ๗ เมตร สูง ๒ เมตร คิดเป็นปริมาตรดินถม ๑๑,๙๐๐ ลบ.ม.	-	-	๓,๑๐๐,๐๐๐	-	-	พื้นที่ถมดิน ๓,๕๐๐ ตารางเมตร	ใช้พื้นที่ก่อสร้างถังเก็บน้ำใส	กองช่าง (งบเฉพาะการการประปา)

๑. ยุทธศาสตร์เทศบาลตำบลสามง่าม : ยุทธศาสตร์การพัฒนาการมีบริการขั้นพื้นฐานและสิ่งแวดล้อมที่ดี

๑.๔ กลยุทธ์ : ก่อสร้างปรับปรุงระบบประปา

๑. แผนงาน : การพาณิชย์

ที่	โครงการ	วัตถุประสงค์	เป้าหมาย (ผลผลิตของโครงการ)	งบประมาณและที่ผ่านมา					ตัวชี้วัด (KPI)	ผลที่คาดว่าจะได้รับ	หน่วยงานรับผิดชอบหลัก
				๒๕๖๖ (บาท)	๒๕๖๗ (บาท)	๒๕๖๘ (บาท)	๒๕๖๙ (บาท)	๒๕๗๐ (บาท)			
๔	โครงการกั้นรั้วลวดหนามล้อมรอบที่ดินสาธารณประโยชน์ (หุบอ้ายบ่วง) บริเวณที่ทำการประปาเทศบาลตำบลสามง่าม	เพื่อไม่ให้มีการลุกล้ำที่สาธารณะประโยชน์	จ้างเหมากั้นรั้วลวดหนามล้อมรอบที่ดินสาธารณ-ประโยชน์ (หุบอ้ายบ่วง) ความยาวรอบที่ประมาณ ๖๗๐ เมตร	-	-	๑๐๐,๐๐๐	-	-	รั้วลวดหนาม ยาว ๖๗๐ เมตร	กั้นเขตพื้นที่ของเทศบาลเพื่อป้องกันบุกรุกพื้นที่	กองช่าง (งบเฉพาะการการประปา)
๕	โครงการวางท่อเมนประปา ชุมชนบ้านต้นไม้ใหญ่ หมู่ที่ ๔ ตำบลสามง่าม	เพื่อให้ประชาชนในเขตได้มีน้ำสำหรับบริโภคและอุปโภค	จ้างเหมาวางท่อเมนประปา พีวีซี. ขนาด ∅ ๒ นิ้ว ชั้นคุณภาพ ๘.๕ ระยะทาง ๔๒๐ เมตร	-	-	๘๙,๕๐๐	-	-	ร้อยละ ๘๐ ของประชาชนในเขตเทศบาลตำบลสามง่ามมีน้ำใช้สำหรับอุปโภคและบริโภคอย่างเพียงพอ	ครัวเรือนในเขตชุมชนเทศบาลตำบลสามง่ามมีน้ำใช้สำหรับอุปโภคบริโภคอย่างพอเพียง	กองช่าง (งบเฉพาะการการประปา)
๖	โครงการเป่าบ่อบาดาลของการประปาเทศบาลตำบลสามง่าม	เพื่อให้ประชาชนในเขตเทศบาลที่ใช้น้ำประปาของเทศบาลได้มีน้ำสำหรับอุปโภคบริโภค	เป่าบ่อบาดาล ขนาด ∅ ๔ - ๖ นิ้ว	-	-	๑๐๐,๐๐๐	-	-	ร้อยละ ๘๐ ของประชาชนในเขตเทศบาลตำบลสามง่ามมีน้ำใช้สำหรับอุปโภคและบริโภคอย่างเพียงพอ	ครัวเรือนในเขตชุมชนเทศบาลตำบลสามง่ามมีน้ำใช้สำหรับอุปโภคบริโภคอย่างพอเพียง	กองช่าง (งบเฉพาะการการประปา)

๑. ยุทธศาสตร์เทศบาลตำบลสามง่าม : ยุทธศาสตร์การพัฒนาการมีบริการขั้นพื้นฐานและสิ่งแวดล้อมที่ดี

๑.๔ กลยุทธ์ : ก่อสร้างปรับปรุงระบบประปา

๑. แผนงาน : การพาณิชย์

ที่	โครงการ	วัตถุประสงค์	เป้าหมาย (ผลผลิตของโครงการ)	งบประมาณและที่ผ่านมา					ตัวชี้วัด (KPI)	ผลที่คาดว่าจะได้รับ	หน่วยงานรับผิดชอบหลัก
				๒๕๖๖ (บาท)	**๒๕๖๗** (บาท)	**๒๕๖๘** (บาท)	**๒๕๖๙** (บาท)	**๒๕๗๐** (บาท)			
๗	โครงการวางท่อเมนประปา ชุมชนบ้านก้าวหน้า (บริเวณเทศบาลซอย ๖, ๘, ๑๐) หมู่ที่ ๔ ตำบลสามง่าม	เพื่อให้ประชาชนบ้านก้าวหน้าได้มีน้ำสำหรับบริโภคและอุปโภค	จ้างเหมาวางท่อเมนประปา พีวีซี. ขนาด ∅ ๒ นิ้ว ชั้นคุณภาพ ๘.๕ ระยะทาง ๑,๒๔๐ เมตร	-	-	๒๒๐,๕๐๐	-	-	ร้อยละ ๘๐ ของประชาชนในเขตเทศบาลตำบลสามง่ามมีน้ำใช้สำหรับอุปโภคและบริโภคอย่างเพียงพอ	ครัวเรือนในเขตชุมชนเทศบาลตำบลสามง่ามมีน้ำใช้สำหรับอุปโภคบริโภคอย่างพอเพียง	กองช่าง (งบเฉพาะการการประปา)
๘	โครงการจ้างเหมาวางท่อเมนน้ำดิบ เข้าที่ทำการประปาเทศบาล หมู่ที่ ๔ ตำบลสามง่าม	เพื่อให้ประชาชนบ้านก้าวหน้าได้มีน้ำสำหรับบริโภคและอุปโภค	จ้างเหมาขุดวางท่อเมนน้ำดิบ ขนาด ∅ ๑๒ นิ้ว ระยะทาง ๕๔๐ เมตร	-	-	๑,๖๒๐,๐๐๐	-	-	ร้อยละ ๘๐ ของประชาชนในเขตเทศบาลตำบลสามง่ามมีน้ำใช้สำหรับอุปโภคและบริโภคอย่างเพียงพอ	ครัวเรือนในเขตชุมชนเทศบาลตำบลสามง่ามมีน้ำใช้สำหรับอุปโภคบริโภคอย่างพอเพียง	กองช่าง (งบเฉพาะการการประปา)
๙	โครงการจ้างเหมาขุดสระเก็บน้ำดิบ ที่ทำการประปาเทศบาล หมู่ที่ ๔ ตำบลสามง่าม	เพื่อให้ประชาชนบ้านก้าวหน้าได้มีน้ำสำหรับบริโภคและอุปโภค	จ้างเหมาขุดสระเก็บน้ำดิบ กว้าง ๔๐ เมตร ยาว ๖๐ เมตร ลึก ๕ เมตร คิดเป็นพื้นที่ ๔,๕๐๐ ลูกบาศก์เมตร คิดเป็นพื้นที่ ๒,๔๐๐ ตารางเมตร	-	-	๕๐๐,๐๐๐	-	-	ร้อยละ ๘๐ ของประชาชนในเขตเทศบาลตำบลสามง่ามมีน้ำใช้สำหรับอุปโภคและบริโภคอย่างเพียงพอ	ครัวเรือนในเขตชุมชนเทศบาลตำบลสามง่ามมีน้ำใช้สำหรับอุปโภคบริโภคอย่างพอเพียง	กองช่าง (งบเฉพาะการการประปา)

๑. ยุทธศาสตร์เทศบาลตำบลสามง่าม : ยุทธศาสตร์การพัฒนาการมีบริการขั้นพื้นฐานและสิ่งแวดล้อมที่ดี

๑.๔ กลยุทธ์ : ก่อสร้างปรับปรุงระบบประปา

๑. แผนงาน : การพาณิชย์

ที่	โครงการ	วัตถุประสงค์	เป้าหมาย (ผลผลิตของโครงการ)	งบประมาณและที่ผ่านมา					ตัวชี้วัด (KPI)	ผลที่คาดว่าจะได้รับ	หน่วยงานรับผิดชอบหลัก
				๒๕๖๖ (บาท)	๒๕๖๗ (บาท)	๒๕๖๘ (บาท)	๒๕๖๙ (บาท)	๒๕๗๐ (บาท)			
๑๐	โครงการก่อสร้างโรงกรองน้ำและถังตกตะกอน หมู่ที่ ๔ ตำบลสามง่าม	เพื่อกรองน้ำในการผลิตน้ำประปา	จ้างเหมาก่อสร้างโรงกรองน้ำและถังตกตะกอน ขนาด ๑๐๐ ลูกบาศก์เมตร	-	-	๕,๐๐๐,๐๐๐	-	-	ร้อยละ ๘๐ ของประชาชนในเขตเทศบาลตำบลสามง่ามมีน้ำใช้สำหรับอุปโภคและบริโภคอย่างเพียงพอ	ครัวเรือนในเขตชุมชนเทศบาลตำบลสามง่ามมีน้ำใช้สำหรับอุปโภคบริโภคอย่างพอเพียง	กองช่าง (งบเฉพาะการการประปา)
๑๑	โครงการขุดเจาะบ่อน้ำบาดาล พร้อมอุดบ่อบาดาลเดิม บริเวณที่ทำการประปาเทศบาล หมู่ที่ ๔ ตำบลสามง่าม	เพื่อให้ประชาชนในเขตชุมชนเทศบาลตำบลสามง่ามได้มีน้ำสำหรับบริโภคและอุปโภค	จ้างเหมาขุดเจาะบ่อบาดาล บ่อเหล็ก ขนาด ∅ ๕ นิ้ว ลึก ๑๕๐ เมตร หรือจนกว่าจะเจอสภาพน้ำใช้ที่ดี พร้อมอุปกรณ์เครื่องสูบน้ำใต้ดิน ขนาด ๑๐ แรงม้า พร้อมอุปกรณ์ตู้ควบคุม	-	-	๕๐๐,๐๐๐	-	-	ร้อยละ ๘๐ ของประชาชนในเขตเทศบาลตำบลสามง่ามมีน้ำใช้สำหรับอุปโภคและบริโภคอย่างเพียงพอ	ครัวเรือนในเขตชุมชนเทศบาลตำบลสามง่ามมีน้ำใช้สำหรับอุปโภคบริโภคอย่างพอเพียง	กองช่าง (งบเฉพาะการการประปา)
๔. ชุมชนบ้านสามง่าม											
๑๒	โครงการย้ายและปรับปรุงท่อเมนประปา (ศาลอาม่า) หมู่ที่ ๕ ตำบลสามง่าม	เพื่อย้ายท่อเมนให้พ้นเขตที่ดินของราษฎร	จ้างเหมาย้ายและปรับปรุงท่อเมนประปา พีวีซี ขนาด ∅ ๔ นิ้วชั้นคุณภาพ ๘.๕ ระยะทาง ๕๐๐ เมตร	-	-	๔๕๐,๐๐๐	-	-	ร้อยละ ๘๐ ของประชาชนในเขตเทศบาลตำบลสามง่ามมีน้ำใช้สำหรับอุปโภคและบริโภคอย่างเพียงพอ	ครัวเรือนในเขตชุมชนเทศบาลตำบลสามง่าม มีน้ำใช้สำหรับอุปโภคบริโภคอย่างพอเพียง	กองช่าง (งบเฉพาะการการประปา)

๑. ยุทธศาสตร์เทศบาลตำบลสามง่าม : ยุทธศาสตร์การพัฒนาการมีบริการขั้นพื้นฐานและสิ่งแวดล้อมที่ดี

๑.๔ กลยุทธ์ : ก่อสร้างปรับปรุงระบบประปา

๑. แผนงาน : การพาณิชย์

ที่	โครงการ	วัตถุประสงค์	เป้าหมาย (ผลผลิตของโครงการ)	งบประมาณและที่ผ่านมา					ตัวชี้วัด (KPI)	ผลที่คาดว่าจะได้รับ	หน่วยงานรับผิดชอบหลัก
				๒๕๖๖ (บาท)	๒๕๖๗ (บาท)	๒๕๖๘ (บาท)	๒๕๖๙ (บาท)	๒๕๗๐ (บาท)			
๑๓	โครงการวางท่อเมนประปา ชุมชนบ้านสามง่าม หมู่ที่ ๕ ตำบลสามง่าม	เพื่อให้ประชาชนหมู่ที่ ๕ ตำบลสามง่าม ได้มีน้ำสำหรับบริโภคและอุปโภค	จ้างเหมาวางท่อเมนประปา พีวีซี. ขนาด ∅ ๒ นิ้ว ชั้นคุณภาพ ๘.๕ ระยะทาง ๑,๗๙๐ เมตร	-	-	๓๖๐,๕๐๐	-	-	ร้อยละ ๘๐ ของประชาชนในเขตเทศบาลตำบลสามง่ามมีน้ำใช้สำหรับอุปโภคและบริโภคอย่างเพียงพอ	ครัวเรือนในเขตชุมชนเทศบาลตำบลสามง่ามมีน้ำใช้สำหรับอุปโภคบริโภคอย่างพอเพียง	กองช่าง (งบเฉพาะการการประปา)
๕. ชุมชนบ้านเกาะกลาง											
๑๔	โครงการขุดเจาะบ่อบาดาล พร้อมเครื่องสูบน้ำ บริเวณ หมู่ที่ ๗ ตำบลสามง่าม (สนามกีฬา)	เพื่อให้ประชาชนในเขตชุมชนเทศบาลตำบลสามง่ามได้มีน้ำสำหรับบริโภคและอุปโภค	จ้างเหมาขุดเจาะบ่อบาดาล ท่อ PVC ขนาด ∅ ๕ นิ้ว ลึก ๑๕๐ เมตร หรือจนกว่าจะเจอสภาพน้ำใช้ที่ดี พร้อมอุปกรณ์เครื่องสูบน้ำใต้ดิน ขนาด ๒ แรงม้า พร้อมอุดบ่อบาดาลเดิม	-	-	๓๕๐,๐๐๐	-	-	ร้อยละ ๘๐ ของประชาชนในเขตเทศบาลตำบลสามง่ามมีน้ำใช้สำหรับอุปโภคและบริโภคอย่างเพียงพอ	ครัวเรือนในเขตชุมชนเทศบาลตำบลสามง่ามมีน้ำใช้สำหรับอุปโภคบริโภคอย่างพอเพียง	กองช่าง (งบเฉพาะการการประปา)
๑๕	โครงการขุดเจาะบ่อบาดาล พร้อมอุดบ่อบาดาลเดิม บริเวณโรงเรียนบ้านเกาะกลาง หมู่ที่ ๗ ตำบลสามง่าม	เพื่อให้ประชาชนในเขตชุมชนเทศบาลตำบลสามง่ามได้มีน้ำสำหรับบริโภคและอุปโภค	จ้างเหมาขุดเจาะบ่อบาดาล ท่อ PVC ขนาด ∅ ๕ นิ้ว ลึก ๑๕๐ เมตร หรือจนกว่าจะเจอสภาพน้ำใช้ที่ดี พร้อมอุปกรณ์เครื่องสูบน้ำใต้ดิน ขนาด ๒ แรงม้า	-	-	๓๕๐,๐๐๐	-	-	ร้อยละ ๘๐ ของประชาชนในเขตเทศบาลตำบลสามง่ามมีน้ำใช้สำหรับอุปโภคและบริโภคอย่างเพียงพอ	ครัวเรือนในเขตชุมชนเทศบาลตำบลสามง่ามมีน้ำใช้สำหรับอุปโภคบริโภคอย่างพอเพียง	กองช่าง (งบเฉพาะการการประปา)

๑. ยุทธศาสตร์เทศบาลตำบลสามง่าม : ยุทธศาสตร์การพัฒนาการมีบริการขั้นพื้นฐานและสิ่งแวดล้อมที่ดี

๑.๔ กลยุทธ์ : ก่อสร้างปรับปรุงระบบประปา

๑. แผนงาน : การพาณิชย์

ที่	โครงการ	วัตถุประสงค์	เป้าหมาย (ผลผลิตของโครงการ)	งบประมาณและที่ผ่านมา					ตัวชี้วัด (KPI)	ผลที่คาดว่าจะได้รับ	หน่วยงานรับผิดชอบหลัก
				๒๕๖๖ (บาท)	๒๕๖๗ (บาท)	๒๕๖๘ (บาท)	๒๕๖๙ (บาท)	๒๕๗๐ (บาท)			
๖. ชุมชนบ้านชายลาด											
๑๖	โครงการซ่อมแซมท่อเมนประปา หมู่ที่ ๘ ตำบลสามง่าม ชุมชนบ้านชายลาด	เพื่อให้ประชาชนมีน้ำสำหรับบริโภคและอุปโภค	จ้างเหมาขุดวางท่อเมนประปา พีวีซี. ขนาด ∅ ๒ นิ้ว ระยะทาง ๑,๐๐๐ เมตร	-	-	๒๐๐,๐๐๐	-	-	ร้อยละ ๘๐ ของประชาชนในเขตเทศบาลตำบลสามง่ามมีน้ำใช้สำหรับอุปโภคและบริโภคอย่างเพียงพอ	ครัวเรือนในเขตชุมชนเทศบาลตำบลสามง่ามมีน้ำใช้สำหรับอุปโภคบริโภคอย่างพอเพียง	กองช่าง (งบเฉพาะการการประปา)
๗. ชุมชนบ้านดอนตูม											
๑๗	โครงการก่อสร้างถังกรองน้ำประปา หมู่ที่ ๙ ตำบลสามง่าม	เพื่อกรองน้ำให้สะอาดปราศจากสนิมเหล็กและประชาชนมีน้ำสำหรับบริโภคและอุปโภค	จ้างเหมาก่อสร้างถังกรองน้ำ คสล. ขนาด ๒๕ ลบ.ม. จำนวน ๓ ถัง	-	-	๔๕๐,๐๐๐	-	-	ร้อยละ ๘๐ ของประชาชนในเขตเทศบาลตำบลสามง่ามมีน้ำใช้สำหรับอุปโภคและบริโภคอย่างเพียงพอ	ครัวเรือนในเขตชุมชนเทศบาลตำบลสามง่ามมีน้ำใช้สำหรับอุปโภคบริโภคอย่างพอเพียง	กองช่าง (งบเฉพาะการการประปา)

๑. ยุทธศาสตร์เทศบาลตำบลสามง่าม : ยุทธศาสตร์การพัฒนาการมีบริการขั้นพื้นฐานและสิ่งแวดล้อมที่ดี

๑.๔ กลยุทธ์ : ก่อสร้างปรับปรุงระบบประปา

๑. แผนงาน : การพาณิชย์

ที่	โครงการ	วัตถุประสงค์	เป้าหมาย (ผลผลิตของโครงการ)	งบประมาณและที่ผ่านมา					ตัวชี้วัด (KPI)	ผลที่คาดว่าจะได้รับ	หน่วยงานรับผิดชอบหลัก
				๒๕๖๖ (บาท)	๒๕๖๗ (บาท)	๒๕๖๘ (บาท)	๒๕๖๙ (บาท)	๒๕๗๐ (บาท)			
๘. ชุมชนบ้านแหลมมะเกลือ											
๑๘	โครงการก่อสร้างระบบประปาแบบบาดาลขนาดใหญ่	เพื่อให้ประชาชนในเขตชุมชนเทศบาลตำบลสามง่ามได้มีน้ำสำหรับบริโภคและอุปโภค	จ้างเหมาขุดเจาะบ่อบาดาล ∅ ๕ นิ้ว ลึก ๑๕๐ เมตร พร้อมอุปกรณ์เครื่องสูบน้ำใต้ดิน ขนาด ๑๕ แรงม้า และท่อส่งน้ำดิบ ขนาด ๓ นิ้ว พร้อมอุปกรณ์ตู้ควบคุม	-	-	๒,๐๐๐,๐๐๐	-	-	ร้อยละ ๘๐ ของประชาชนในเขตเทศบาลตำบลสามง่ามมีน้ำใช้สำหรับอุปโภคและบริโภคอย่างเพียงพอ	ครัวเรือนในเขตชุมชนเทศบาลตำบลสามง่ามมีน้ำใช้สำหรับอุปโภคบริโภคอย่างพอเพียง	กองช่าง (งบเฉพาะการการประปา)
๙. ชุมชนบ้านแหลมกระเจา											
๑๙	โครงการขุดบ่อบาดาล (บริเวณบ้านนายจำเนียร) บ้านแหลมกะเจา หมู่ที่ ๑ ตำบลลำลูกบัว	เพื่อให้ประชาชนหมู่ที่ ๑ ตำบลลำลูกบัว มีน้ำสำหรับบริโภคและอุปโภค	จ้างเหมาขุดบ่อบาดาล ขนาด ∅ ๕ นิ้ว ลึก ๑๕๐ เมตร	-	-	๓๕๐,๐๐๐	-	-	ร้อยละ ๘๐ ของประชาชนในเขตเทศบาลตำบลสามง่ามมีน้ำใช้สำหรับอุปโภคและบริโภคอย่างเพียงพอ	ครัวเรือนในเขตชุมชนเทศบาลตำบลสามง่ามมีน้ำใช้สำหรับอุปโภคบริโภคอย่างพอเพียง	กองช่าง (งบเฉพาะการการประปา)

๑. ยุทธศาสตร์เทศบาลตำบลสามง่าม : ยุทธศาสตร์การพัฒนาการมีบริการขั้นพื้นฐานและสิ่งแวดล้อมที่ดี

๑.๔ กลยุทธ์ : ก่อสร้างปรับปรุงระบบประปา

๑. แผนงาน : การพาณิชย์

ที่	โครงการ	วัตถุประสงค์	เป้าหมาย (ผลผลิตของโครงการ)	งบประมาณและที่ผ่านมา					ตัวชี้วัด (KPI)	ผลที่คาดว่าจะได้รับ	หน่วยงานรับผิดชอบหลัก
				๒๕๖๖ (บาท)	๒๕๖๗ (บาท)	๒๕๖๘ (บาท)	๒๕๖๙ (บาท)	๒๕๗๐ (บาท)			
๑๐. ชุมชนบ้านไทยทรงดำ											
๒๐	โครงการขยายท่อเมนประปา บริเวณบ้านไทยทรงดำ หมู่ที่ ๒ ตำบลลำลูกบัว	เพื่อให้ประชาชนหมู่ที่ ๒ ตำบลลำลูกบัว มีน้ำสำหรับบริโภคและอุปโภค	จ้างเหมาก่อสร้างขุดวางท่อเมนประปา พีวีซี. ขนาด ∅ ๓ นิ้ว ระยะทาง ๑,๐๐๐ เมตร	-	-	๓๐๐,๐๐๐	-	-	ร้อยละ ๘๐ ของประชาชนในเขตเทศบาลตำบลสามง่ามมีน้ำใช้สำหรับอุปโภคและบริโภคอย่างเพียงพอ	ครัวเรือนในเขตชุมชนเทศบาลตำบลสามง่ามมีน้ำใช้สำหรับอุปโภคบริโภคอย่างพอเพียง	กองช่าง (งบเฉพาะการการประปา)
๒๑	โครงการก่อสร้างระบบประปาแบบบาดาล บริเวณโรงเรียนเทศบาล ๑ วัดลำลูกบัว หมู่ที่ ๔ ตำบลลำลูกบัว	เพื่อให้ประชาชนในเขตชุมชนเทศบาลตำบลสามง่ามมีน้ำสำหรับบริโภคและอุปโภค	ขุดเจาะบ่อบาดาล ∅ ๖ นิ้ว ลึก ๑๕๐ ม พร้อมอุปกรณ์เครื่องสูบน้ำใต้ดิน ขนาด ๑๕ แรงม้า และท่อส่งน้ำดิบ ขนาด ∅ ๓ นิ้ว พร้อมอุปกรณ์ตู้ควบคุม	-	-	๒,๐๐๐,๐๐๐	-	-	ร้อยละ ๘๐ ของประชาชนในเขตเทศบาลตำบลสามง่ามมีน้ำใช้สำหรับอุปโภคและบริโภคอย่างเพียงพอ	ครัวเรือนในเขตชุมชนเทศบาลตำบลสามง่ามมีน้ำใช้สำหรับอุปโภคบริโภคอย่างพอเพียง	กองช่าง (งบเฉพาะการการประปา)

๑. ยุทธศาสตร์เทศบาลตำบลสามง่าม : ยุทธศาสตร์การพัฒนาการมีบริการขั้นพื้นฐานและสิ่งแวดล้อมที่ดี

๑.๔ กลยุทธ์ : ก่อสร้างปรับปรุงระบบประปา

๑. แผนงาน : การพาณิชย์

ที่	โครงการ	วัตถุประสงค์	เป้าหมาย (ผลผลิตของโครงการ)	งบประมาณและที่ผ่านมา					ตัวชี้วัด (KPI)	ผลที่คาดว่าจะได้รับ	หน่วยงานรับผิดชอบหลัก
				๒๕๖๖ (บาท)	๒๕๖๗ (บาท)	๒๕๖๘ (บาท)	๒๕๖๙ (บาท)	๒๕๗๐ (บาท)			
๑๑. ชุมชนบ้านพัฒนาภินันท์											
๒๒	โครงการขุดเจาะบ่อบาดาล พร้อมอุดบ่อบาดาลเดิม บริเวณร้านอินทรค้าไม้ หมู่ที่ ๔ ตำบลลำลูกบัว	เพื่อให้ประชาชนในเขตชุมชนเทศบาลตำบลสามง่ามได้มีน้ำสำหรับบริโภคและอุปโภค	จ้างเหมาขุดเจาะบ่อบาดาล ท่อ PVC ขนาด ∅ ๕ นิ้ว ลึก ๑๕๐ เมตร หรือจนกว่าจะเจอสภาพน้ำใช้ที่ดี พร้อมอุปกรณ์เครื่องสูบน้ำใต้ดิน ขนาด ๒ แรงม้า	-	-	๓๕๐,๐๐๐	-	-	ร้อยละ ๘๐ ของประชาชนในเขตเทศบาลตำบลสามง่ามมีน้ำใช้สำหรับอุปโภคและบริโภคอย่างเพียงพอ	ครัวเรือนในเขตชุมชนเทศบาลตำบลสามง่ามมีน้ำใช้สำหรับอุปโภคบริโภคอย่างพอเพียง	กองช่าง (งบเฉพาะการการประปา)
๑๒. ชุมชนบ้านไผ่กุ่ม											
๒๓	โครงการวางท่อเมนประปา ชุมชนบ้านไผ่กุ่ม	เพื่อให้ประชาชนบ้านไผ่กุ่ม หมู่ที่ ๕ ตำบลลำลูกบัว มีน้ำสำหรับบริโภคและอุปโภค	จ้างเหมาวางท่อเมนประปา พีวีซี. ขนาด ∅ ๒ นิ้ว ชั้นคุณภาพ ๘.๕ ระยะทาง ๒,๕๐๐ เมตร	-	-	๕๔๐,๖๐๐	-	-	ร้อยละ ๘๐ ของประชาชนในเขตเทศบาลตำบลสามง่ามมีน้ำใช้สำหรับอุปโภคและบริโภคอย่างเพียงพอ	ครัวเรือนในเขตชุมชนเทศบาลตำบลสามง่ามมีน้ำใช้สำหรับอุปโภคบริโภคอย่างพอเพียง	กองช่าง (งบเฉพาะการการประปา)

๑. ยุทธศาสตร์เทศบาลตำบลสามง่าม : ยุทธศาสตร์การพัฒนาการมีบริการขั้นพื้นฐานและสิ่งแวดล้อมที่ดี

๑.๔ กลยุทธ์ : ก่อสร้างปรับปรุงระบบประปา

๑. แผนงาน : การพาณิชย์

ที่	โครงการ	วัตถุประสงค์	เป้าหมาย (ผลผลิตของโครงการ)	งบประมาณและที่ผ่านมา					ตัวชี้วัด (KPI)	ผลที่คาดว่าจะได้รับ	หน่วยงานรับผิดชอบหลัก
				๒๕๖๖ (บาท)	๒๕๖๗ (บาท)	๒๕๖๘ (บาท)	๒๕๖๙ (บาท)	๒๕๗๐ (บาท)			
๑๓. ชุมชนบ้านไผ่เกาะ											
๒๔	โครงการวางท่อเมนประปา ชุมชนบ้านไผ่เกาะ หมู่ที่ ๖ ตำบลลำลูกบัว	เพื่อให้ประชาชนหมู่ที่ ๖ ตำบลลำลูกบัว มีน้ำสำหรับบริโภคและอุปโภค	จ้างเหมาวางท่อเมนประปา พีวีซี. ขนาด ∅ ๒ นิ้ว ชั้นคุณภาพ ๘.๕ ระยะทาง ๔๒๐ เมตร	-	-	๘๙,๕๐๐	-	-	ร้อยละ ๘๐ ของประชาชนในเขตเทศบาลตำบลสามง่ามมีน้ำใช้สำหรับอุปโภคและบริโภคอย่างเพียงพอ	ครัวเรือนในเขตชุมชนเทศบาลตำบลสามง่ามมีน้ำใช้สำหรับอุปโภคบริโภคอย่างพอเพียง	กองช่าง (งบเฉพาะการการประปา)
๒๕	โครงการขุดเจาะบ่อน้ำบาดาล พร้อมอุดบ่อบาดาลเดิม หมู่ที่ ๖ ตำบลลำลูกบัว (บริเวณแท้งค์น้ำ ม.๖)	เพื่อให้ประชาชนในเขตเทศบาลตำบลสามง่าม มีน้ำสำหรับบริโภคและอุปโภค	จ้างเหมาขุดเจาะบ่อบาดาล PVC ขนาด ∅ ๕ นิ้ว ลึก ๑๕๐ เมตร หรือจนกว่าจะเจอสภาพน้ำใช้ที่ดี พร้อมอุปกรณ์เครื่องสูบน้ำใต้ดิน ขนาด ๒ แรงม้า	-	-	๓๕๐,๐๐๐	-	-	ร้อยละ ๘๐ ของประชาชนในเขตเทศบาลตำบลสามง่ามมีน้ำใช้สำหรับอุปโภคและบริโภคอย่างเพียงพอ	ครัวเรือนในเขตชุมชนเทศบาลตำบลสามง่ามมีน้ำใช้สำหรับอุปโภคบริโภคอย่างพอเพียง	กองช่าง (งบเฉพาะการการประปา)
รวม	**๒๕ โครงการ**	-	-	-	-	**๑๙,๗๕๐,๖๐๐**	-	-	-	-	

๑. ยุทธศาสตร์เทศบาลตำบลสามง่าม : ยุทธศาสตร์การพัฒนาการมีบริการขั้นพื้นฐานและสิ่งแวดล้อมที่ดี

๑.๔ กลยุทธ์ : ก่อสร้างปรับปรุงระบบประปา

๑. แผนงาน : การพาณิชย์

ที่	โครงการ	วัตถุประสงค์	เป้าหมาย (ผลผลิตของโครงการ)	งบประมาณและที่ผ่านมา					ตัวชี้วัด (KPI)	ผลที่คาดว่าจะได้รับ	หน่วยงานรับผิดชอบหลัก
				๒๕๖๖ (บาท)	๒๕๖๗ (บาท)	๒๕๖๘ (บาท)	๒๕๖๙ (บาท)	๒๕๗๐ (บาท)			
๑. ชุมชนบ้านร่มใจพัฒนา											
๑	โครงการวางท่อเมนประปาชุมชนบ้านร่วมใจพัฒนา ๑ (บริเวณฝั่งไปรษณีย์ดอนตูม) หมู่ที่ ๑ ตำบลสามง่าม	เพื่อให้ประชาชนบ้านร่วมใจพัฒนา๑ ตำบลสามง่ามได้มีน้ำสำหรับบริโภคและอุปโภค	จ้างเหมาวางท่อเมนประปา พีวีซี. ขนาด ∅ ๒ นิ้ว ชั้นคุณภาพ ๘.๕ ระยะทาง ๑,๕๒๐ เมตร	-	-	-	๒๖๕,๕๐๐	-	ร้อยละ ๘๐ ของประชาชนในเขตเทศบาลตำบลสามง่ามมีน้ำใช้สำหรับอุปโภคและบริโภคอย่างเพียงพอ	ครัวเรือนในเขตชุมชนเทศบาลตำบลสามง่ามมีน้ำใช้สำหรับอุปโภคบริโภคอย่างพอเพียง	กองช่าง (งบเฉพาะการการประปา)
๒	โครงการขุดเจาะบ่อบาดาล พร้อมอุดบ่อบาดาลเดิม บริเวณอาคารป้องกัน หมู่ที่ ๑ ตำบลสามง่าม	เพื่อให้ประชาชนในเขตเทศบาลตำบลสามง่ามมีน้ำสำหรับบริโภคและอุปโภค	จ้างเหมาขุดเจาะบ่อบาดาล ท่อเหล็กขนาด ∅ ๖ นิ้ว ลึก ๑๕๐ เมตร หรือจนกว่าจะเจอสภาพน้ำใช้ที่ดี พร้อมอุปกรณ์เครื่องสูบน้ำใต้ดิน ขนาด ๕ แรงม้า	-	-	-	๕๐๐,๐๐๐	-	ร้อยละ ๘๐ ของประชาชนในเขตเทศบาลตำบลสามง่ามมีน้ำใช้สำหรับอุปโภคและบริโภคอย่างเพียงพอ	ครัวเรือนในเขตชุมชนเทศบาลตำบลสามง่ามมีน้ำใช้สำหรับอุปโภคบริโภคอย่างพอเพียง	กองช่าง (งบเฉพาะการการประปา)
๒. ชุมชนบ้านต้นสำโรง											
๓	โครงการขยายท่อเมนประปา สายทางต้นสำโรง หมู่ที่ ๓ ตำบลสามง่าม	เพื่อให้ประชาชนในเขตชุมชนหมู่ที่ ๓ ตำบลสามง่ามมีน้ำสำหรับบริโภคและอุปโภค	จ้างเหมาก่อสร้างขุดวางท่อเมนประปา พีวีซี. ขนาด ∅ ๒ นิ้ว ระยะทาง ๑,๐๐๐ เมตร	-	-	-	๑๕๐,๐๐๐	-	ร้อยละ ๘๐ ของประชาชนในเขตเทศบาลตำบลสามง่ามมีน้ำใช้สำหรับอุปโภคและบริโภคอย่างเพียงพอ	ครัวเรือนในเขตชุมชนเทศบาลตำบลสามง่ามมีน้ำใช้สำหรับอุปโภคบริโภคอย่างพอเพียง	กองช่าง (งบเฉพาะการการประปา)

๑. ยุทธศาสตร์เทศบาลตำบลสามง่าม : ยุทธศาสตร์การพัฒนาการมีบริการขั้นพื้นฐานและสิ่งแวดล้อมที่ดี

๑.๔ กลยุทธ์ : ก่อสร้างปรับปรุงระบบประปา

๑. แผนงาน : การพาณิชย์

ที่	โครงการ	วัตถุประสงค์	เป้าหมาย (ผลผลิตของโครงการ)	งบประมาณและที่ผ่านมา					ตัวชี้วัด (KPI)	ผลที่คาดว่าจะได้รับ	หน่วยงานรับผิดชอบหลัก
				๒๕๖๖ (บาท)	๒๕๖๗ (บาท)	๒๕๖๘ (บาท)	๒๕๖๙ (บาท)	๒๕๗๐ (บาท)			
๔	โครงการขุดเจาะบ่อบาดาล พร้อมอุดบ่อบาดาลเดิม หมู่ที่ ๓ ตำบลสามง่าม (บริเวณบ้านนายหาญษา)	เพื่อให้ประชาชนในเขตเทศบาลตำบลสามง่าม มีน้ำสำหรับบริโภคและอุปโภค	จ้างเหมาขุดเจาะบ่อบาดาล PVC ขนาด ∅ ๕ นิ้ว ลึก ๑๕๐ เมตร หรือจนกว่าจะเจอสภาพน้ำใช้ที่ดี พร้อมอุปกรณ์เครื่องสูบน้ำใต้ดิน ขนาด ๒ แรงม้า	-	-	-	๓๕๐,๐๐๐	-	ร้อยละ ๘๐ ของประชาชนในเขตเทศบาลตำบลสามง่ามมีน้ำใช้สำหรับอุปโภคและบริโภคอย่างเพียงพอ	ครัวเรือนในเขตชุมชนเทศบาลตำบลสามง่ามมีน้ำใช้สำหรับอุปโภคบริโภคอย่างพอเพียง	กองช่าง (งบเฉพาะการการประปา)
๓. ชุมชนบ้านต้นไม้ใหญ่											
๕	โครงการก่อสร้างถังเก็บน้ำดิบ คสล. ความจุ ๑,๐๐๐ ลบ.ม.	เพื่อกักเก็บน้ำดิบจากน้ำบาดาลมาผลิตเป็นน้ำประปาและเพื่อเพิ่มปริมาณการผลิตน้ำประปา	จ้างเหมาก่อสร้างถังเก็บน้ำดิบ คสล..ความจุ ๑,๐๐๐ ลบ.ม. ขนาดกว้าง ๑๗ เมตร ยาว ๒๕ เมตร สูง ๓ เมตร คิดเป็นพื้นที่ ๔๒๕ ตารางเมตร	-	-	-	๒,๑๒๕,๐๐๐	-	ร้อยละ ๘๐ ของประชาชนในเขตเทศบาลตำบลสามง่ามมีน้ำใช้สำหรับอุปโภคและบริโภคอย่างเพียงพอ	ครัวเรือนในเขตชุมชนเทศบาลตำบลสามง่ามมีน้ำใช้สำหรับอุปโภคบริโภคอย่างพอเพียง	กองช่าง (งบเฉพาะการการประปา)
๖	โครงการก่อสร้างถังน้ำใส ที่ทำการประปาเทศบาล หมู่ที่ ๔ ตำบลสามง่าม	เพื่อเก็บน้ำใสในการผลิตน้ำประปา	จ้างเหมาก่อสร้างถังน้ำใส ขนาดความจุ ๑,๐๐๐ ลูกบาศก์เมตร	-	-	-	๔,๕๐๐,๐๐๐	-	ร้อยละ ๘๐ ของประชาชนในเขตเทศบาลตำบลสามง่ามมีน้ำใช้สำหรับอุปโภคและบริโภคอย่างเพียงพอ	ครัวเรือนในเขตชุมชนเทศบาลตำบลสามง่ามมีน้ำใช้สำหรับอุปโภคบริโภคอย่างพอเพียง	กองช่าง (งบเฉพาะการการประปา)

๑. ยุทธศาสตร์เทศบาลตำบลสามง่าม : ยุทธศาสตร์การพัฒนาการมีบริการขั้นพื้นฐานและสิ่งแวดล้อมที่ดี

๑.๔ กลยุทธ์ : ก่อสร้างปรับปรุงระบบประปา

๑. แผนงาน : การพาณิชย์

ที่	โครงการ	วัตถุประสงค์	เป้าหมาย (ผลผลิตของโครงการ)	งบประมาณและที่ผ่านมา					ตัวชี้วัด (KPI)	ผลที่คาดว่าจะได้รับ	หน่วยงานรับผิดชอบหลัก
				๒๕๖๖ (บาท)	๒๕๖๗ (บาท)	๒๕๖๘ (บาท)	๒๕๖๙ (บาท)	๒๕๗๐ (บาท)			
๔. ชุมชนบ้านสามง่าม											
๗	โครงการวางท่อเมนประปา (บริเวณฝั่งต้นโพธิ์) หมู่ที่ ๕ ตำบลสามง่าม	เพื่อให้ประชาชนหมู่ที่ ๕ ตำบลสามง่าม มีน้ำสำหรับบริโภคและอุปโภค	จ้างเหมาวางท่อเมนประปา พีวีซี ขนาด ∅ ๒ นิ้ว ชั้นคุณภาพ ๘.๕ ระยะทาง ๓,๒๗๐ เมตร	-	-	-	๖๐๒,๗๐๐	-	ร้อยละ ๘๐ ของประชาชนในเขตเทศบาลตำบลสามง่ามมีน้ำใช้สำหรับอุปโภคและบริโภคอย่างเพียงพอ	ครัวเรือนในเขตชุมชนเทศบาลตำบลสามง่ามมีน้ำใช้สำหรับอุปโภคบริโภคอย่างพอเพียง	กองช่าง (งบเฉพาะการการประปา)
๘	โครงการขุดเจาะบ่อน้ำบาดาล พร้อมอุดบ่อบาดาลเดิม หมู่ที่ ๕ ตำบลสามง่าม (บริเวณตรงข้ามบ้าน ดต.สละ)	เพื่อให้ประชาชนในเขตเทศบาลตำบลสามง่าม มีน้ำสำหรับบริโภคและอุปโภค	จ้างเหมาขุดเจาะบ่อบาดาล PVC ขนาด ∅ ๕ นิ้ว ลึก ๑๕๐ เมตร หรือจนกว่าจะเจอสภาพน้ำใช้ที่ดี พร้อมอุปกรณ์เครื่องสูบน้ำใต้ดิน ขนาด ๒ แรงม้า	-	-	-	๓๕๐,๐๐๐	-	ร้อยละ ๘๐ ของประชาชนในเขตเทศบาลตำบลสามง่ามมีน้ำใช้สำหรับอุปโภคและบริโภคอย่างเพียงพอ	ครัวเรือนในเขตชุมชนเทศบาลตำบลสามง่ามมีน้ำใช้สำหรับอุปโภคบริโภคอย่างพอเพียง	กองช่าง (งบเฉพาะการการประปา)
๕. ชุมชนบ้านลำอ้ายเสา											
๙	โครงการขุดเจาะบ่อน้ำบาดาล พร้อมอุดบ่อบาดาลเดิม หมู่ที่ ๖ ตำบลสามง่าม	เพื่อให้ประชาชนในเขตเทศบาลตำบลสามง่าม มีน้ำสำหรับบริโภคและอุปโภค	จ้างเหมาขุดเจาะบ่อบาดาล PVC ขนาด ∅ ๕ นิ้ว ลึก ๑๕๐ เมตร หรือจนกว่าจะเจอสภาพน้ำใช้ที่ดี พร้อมอุปกรณ์เครื่องสูบน้ำใต้ดิน ขนาด ๒ แรงม้า	-	-	-	๓๕๐,๐๐๐	-	ร้อยละ ๘๐ ของประชาชนในเขตเทศบาลตำบลสามง่ามมีน้ำใช้สำหรับอุปโภคและบริโภคอย่างเพียงพอ	ครัวเรือนในเขตชุมชนเทศบาลตำบลสามง่ามมีน้ำใช้สำหรับอุปโภคบริโภคอย่างพอเพียง	กองช่าง (งบเฉพาะการการประปา)

๑. ยุทธศาสตร์เทศบาลตำบลสามง่าม : ยุทธศาสตร์การพัฒนาการมีบริการขั้นพื้นฐานและสิ่งแวดล้อมที่ดี

๑.๔ กลยุทธ์ : ก่อสร้างปรับปรุงระบบประปา

๑. แผนงาน : การพาณิชย์

ที่	โครงการ	วัตถุประสงค์	เป้าหมาย (ผลผลิตของโครงการ)	งบประมาณและที่ผ่านมา					ตัวชี้วัด (KPI)	ผลที่คาดว่าจะได้รับ	หน่วยงานรับผิดชอบหลัก
				๒๕๖๖ (บาท)	๒๕๖๗ (บาท)	๒๕๖๘ (บาท)	๒๕๖๙ (บาท)	๒๕๗๐ (บาท)			
๖. ชุมชนบ้านชายลาด											
๑๐	โครงการขุดเจาะบ่อน้ำบาดาล พร้อมอุดบ่อบาดาลเดิม หมู่ที่ ๘ ตำบลสามง่าม	เพื่อให้ประชาชนในเขตเทศบาลตำบลสามง่าม มีน้ำสำหรับบริโภคและอุปโภค	จ้างเหมาขุดเจาะบ่อบาดาล PVC ขนาด ∅ ๕ นิ้ว ลึก ๑๕๐ เมตร หรือจนกว่าจะเจอสภาพน้ำใช้ที่ดี พร้อมอุปกรณ์เครื่องสูบน้ำใต้ดิน ขนาด ๒ แรงม้า	-	-	-	๓๕๐,๐๐๐	-	ร้อยละ ๘๐ ของประชาชนในเขตเทศบาลตำบลสามง่ามมีน้ำใช้สำหรับอุปโภคและบริโภคอย่างเพียงพอ	ครัวเรือนในเขตชุมชนเทศบาลตำบลสามง่ามมีน้ำใช้สำหรับอุปโภคบริโภคอย่างพอเพียง	กองช่าง (งบเฉพาะการการประปา)
๗. ชุมชนบ้านดอนตูม											
๑๑	โครงการขุดเจาะบ่อบาดาล พร้อมเครื่องสูบน้ำ บริเวณหมู่ที่ ๙ ตำบลสามง่าม	เพื่อให้ประชาชนในเขตเทศบาลตำบลสามง่าม มีน้ำสำหรับบริโภคและอุปโภค	จ้างเหมาขุดเจาะบ่อบาดาลท่อ PVC ขนาด ∅ ๕ นิ้ว ลึก ๑๕๐ เมตร หรือจนกว่าจะเจอสภาพน้ำใช้ที่ดี พร้อมอุปกรณ์เครื่องสูบน้ำใต้ดินขนาด ๒ แรงม้า พร้อมอุดบ่อบาดาลเดิม	-	-	-	๓๕๐,๐๐๐	-	ร้อยละ ๘๐ ของประชาชนในเขตเทศบาลตำบลสามง่ามมีน้ำใช้สำหรับอุปโภคและบริโภคอย่างเพียงพอ	ครัวเรือนในเขตชุมชนเทศบาลตำบลสามง่ามมีน้ำใช้สำหรับอุปโภคบริโภคอย่างพอเพียง	กองช่าง (งบเฉพาะการการประปา)

๑. ยุทธศาสตร์เทศบาลตำบลสามง่าม : ยุทธศาสตร์การพัฒนาการมีบริการขั้นพื้นฐานและสิ่งแวดล้อมที่ดี

๑.๔ กลยุทธ์ : ก่อสร้างปรับปรุงระบบประปา

๑. แผนงาน : การพาณิชย์

ที่	โครงการ	วัตถุประสงค์	เป้าหมาย (ผลผลิตของโครงการ)	งบประมาณและที่ผ่านมา					ตัวชี้วัด (KPI)	ผลที่คาดว่าจะได้รับ	หน่วยงานรับผิดชอบหลัก
				๒๕๖๖ (บาท)	๒๕๖๗ (บาท)	๒๕๖๘ (บาท)	๒๕๖๙ (บาท)	๒๕๗๐ (บาท)			
๘. ชุมชนบ้านเกาะถ่าน											
๑๒	โครงการวางท่อเมนประปา จากบ้านนายประดิษฐ์ จั่นแก้ว ถึงบ้านนางพิกุล หมู่ที่ ๑๑ ตำบลสามง่าม	เพื่อซ่อมแซมท่อเมนจ่ายน้ำประปาเดิมที่ชำรุดและมีน้ำสำหรับบริโภคและอุปโภค	จ้างเหมาวางท่อเมนประปา พีวีซี. ขนาด ∅ ๒ นิ้ว ระยะทาง ๑,๕๐๐ เมตร	-	-	-	๑๘๐,๐๐๐	-	ร้อยละ ๘๐ ของประชาชนในเขตเทศบาลตำบลสามง่ามมีน้ำใช้สำหรับอุปโภคและบริโภคอย่างเพียงพอ	ครัวเรือนในเขตชุมชนเทศบาลตำบลสามง่ามมีน้ำใช้สำหรับอุปโภคบริโภคอย่างพอเพียง	กองช่าง (งบเฉพาะการการประปา)
๙. ชุมชนบ้านแหลมมะเกลือ											
๑๓	โครงการวางท่อเมนประปาเชื่อมหอถังน้ำ หมู่ที่ ๑๒ ตำบลสามง่าม	เพื่อซ่อมแซมท่อเมนจ่ายน้ำประปาเดิมที่ชำรุดและเพื่อให้ประชาชนมีน้ำสำหรับบริโภคและอุปโภค	จ้างเหมาขุดวางท่อเมนประปาพีวีซี. ขนาด ∅ ๒ นิ้ว ระยะทาง ๒,๕๐๐ เมตร	-	-	-	๓๐๐,๐๐๐	-	ร้อยละ ๘๐ ของประชาชนในเขตเทศบาลตำบลสามง่ามมีน้ำใช้สำหรับอุปโภคและบริโภคอย่างเพียงพอ	ครัวเรือนในเขตชุมชนเทศบาลตำบลสามง่ามมีน้ำใช้สำหรับอุปโภคบริโภคอย่างพอเพียง	กองช่าง (งบเฉพาะการการประปา)
รวม	**๑๓ โครงการ**	-	-	-	-	-	**๑๐,๓๗๓,๒๐๐**	-	-	-	

๑. ยุทธศาสตร์เทศบาลตำบลสามง่าม : ยุทธศาสตร์การพัฒนาการมีบริการขั้นพื้นฐานและสิ่งแวดล้อมที่ดี

๑.๔ กลยุทธ์ : ก่อสร้างปรับปรุงระบบประปา

๑. แผนงาน : การพาณิชย์

ที่	โครงการ	วัตถุประสงค์	เป้าหมาย (ผลผลิตของโครงการ)	งบประมาณและที่ผ่านมา					ตัวชี้วัด (KPI)	ผลที่คาดว่าจะได้รับ	หน่วยงานรับผิดชอบหลัก
				๒๕๖๖ (บาท)	๒๕๖๗ (บาท)	๒๕๖๘ (บาท)	๒๕๖๙ (บาท)	๒๕๗๐ (บาท)			
๑. ชุมชนบ้านหนองหนัง											
๑	โครงการขุดเจาะบ่อน้ำบาดาล พร้อมอุดบ่อบาดาลเดิม หมู่ที่ ๒ ตำบลสามง่าม	เพื่อให้ประชาชนในเขตชุมชนเทศบาลตำบลสามง่ามได้มีน้ำสำหรับบริโภคและอุปโภค	จ้างเหมาขุดเจาะบ่อบาดาล ท่อ PVC ขนาด ∅ ๕ นิ้ว ลึก ๑๕๐ เมตร หรือจนกว่าจะเจอสภาพน้ำใช้ที่ดี พร้อมอุปกรณ์เครื่องสูบน้ำใต้ดิน ขนาด ๒ แรงม้า	-	-	-	-	๓๕๐,๐๐๐	ร้อยละ ๘๐ ของประชาชนในเขตเทศบาลตำบลสามง่ามมีน้ำใช้สำหรับอุปโภคและบริโภคอย่างเพียงพอ	อาคารและอุปกรณ์ที่เกี่ยวข้องในที่ทำการประปามีสภาพสมบูรณ์ในการใช้งาน	กองช่าง (งบเฉพาะการการประปา)
๒. ชุมชนบ้านต้นสำโรง											
๒	โครงการขุดเจาะบ่อบาดาล พร้อมเครื่องสูบน้ำ บริเวณหมู่ที่ ๓ ตำบลสามง่าม (บ้านนายหรรษา)	เพื่อให้ประชาชนในเขตชุมชนเทศบาลตำบลสามง่ามได้มีน้ำสำหรับบริโภคและอุปโภค	จ้างเหมาขุดเจาะบ่อบาดาล ท่อ PVC ขนาด ∅ ๕ นิ้ว ลึก ๑๕๐ เมตร หรือจนกว่าจะเจอสภาพน้ำใช้ที่ดี พร้อมอุปกรณ์เครื่องสูบน้ำใต้ดิน ขนาด ๒ แรงม้า พร้อมอุดบ่อบาดาลเดิม	-	-	-	-	๓๕๐,๐๐๐	ร้อยละ ๘๐ ของประชาชนในเขตเทศบาลตำบลสามง่ามมีน้ำใช้สำหรับอุปโภคและบริโภคอย่างเพียงพอ	อาคารและอุปกรณ์ที่เกี่ยวข้องในที่ทำการประปามีสภาพสมบูรณ์ในการใช้งาน	กองช่าง (งบเฉพาะการการประปา)

๑. ยุทธศาสตร์เทศบาลตำบลสามง่าม : ยุทธศาสตร์การพัฒนาการมีบริการขั้นพื้นฐานและสิ่งแวดล้อมที่ดี

๑.๔ กลยุทธ์ : ก่อสร้างปรับปรุงระบบประปา

๑. แผนงาน : การพาณิชย์

ที่	โครงการ	วัตถุประสงค์	เป้าหมาย (ผลผลิตของโครงการ)	งบประมาณและที่ผ่านมา					ตัวชี้วัด (KPI)	ผลที่คาดว่าจะได้รับ	หน่วยงานรับผิดชอบหลัก
				๒๕๖๖ (บาท)	๒๕๖๗ (บาท)	๒๕๖๘ (บาท)	๒๕๖๙ (บาท)	๒๕๗๐ (บาท)			
๓. ชุมชนบ้านก้าวหน้า											
๓	โครงการทาสีอาคารหอถังน้ำ ๒๕๐ ลบ.ม. และซ่อมแซมอุปกรณ์ที่ชำรุดภายในบริเวณที่ทำการประปาเทศบาลหมู่ที่ ๔ ตำบลสามง่าม	เพื่อบำรุงซ่อมแซมอาคารและหอถังน้ำให้อยู่ในสภาพดีและเป็นการยืดอายุการใช้งาน	จ้างเหมาบริการทาสีอาคาร ทาสีหอถังน้ำ ๒๕๐ ลบ.ม. และซ่อมแซมอุปกรณ์ประกอบที่ชำรุด	-	-	-	-	๕๐๐,๐๐๐	ร้อยละ ๘๐ ของประชาชนในเขตเทศบาลตำบลสามง่ามมีน้ำใช้สำหรับอุปโภคและบริโภคอย่างเพียงพอ	อาคารและอุปกรณ์ที่เกี่ยวข้องในที่ทำการประปามีสภาพสมบูรณ์ในการใช้งาน	กองช่าง (งบเฉพาะการการประปา)
๔	โครงการขยายกำลังการผลิตน้ำประปาในโรงสูบน้ำประปาการประปาเทศบาลตำบลสามง่าม หมู่ที่ ๔ ตำบลสามง่าม	เพื่อให้ประชาชนในเขตเทศบาลมีน้ำสำหรับบริโภคและอุปโภคเพียงพอต่อความต้องการ	จ้างเหมาติดตั้งเครื่องสูบปั๊มน้ำหอยโข่ง มอเตอร์ขนาด ๔๐ แรงม้า พร้อมแท่นและอุปกรณ์	-	-	-	-	๓๐๐,๐๐๐	ร้อยละ ๘๐ ของประชาชนในเขตเทศบาลตำบลสามง่ามมีน้ำใช้สำหรับอุปโภคบริโภคอย่างเพียงพอ	ครัวเรือนในเขตชุมชนเทศบาลตำบลสามง่ามมีน้ำใช้สำหรับอุปโภคบริโภคอย่างพอเพียง	กองช่าง (งบเฉพาะการการประปา)

๑. ยุทธศาสตร์เทศบาลตำบลสามง่าม : ยุทธศาสตร์การพัฒนาการมีบริการขั้นพื้นฐานและสิ่งแวดล้อมที่ดี

๑.๔ กลยุทธ์ : ก่อสร้างปรับปรุงระบบประปา

๑. แผนงาน : การพาณิชย์

ที่	โครงการ	วัตถุประสงค์	เป้าหมาย (ผลผลิตของโครงการ)	งบประมาณและที่ผ่านมา					ตัวชี้วัด (KPI)	ผลที่คาดว่าจะได้รับ	หน่วยงานรับผิดชอบหลัก
				๒๕๖๖ (บาท)	๒๕๖๗ (บาท)	๒๕๖๘ (บาท)	๒๕๖๙ (บาท)	๒๕๗๐ (บาท)			
๔. ชุมชนบ้านแหลมกระเจา											
๕	โครงการวางท่อเมนประปา จากบ้านนายสุรินทร์ถึงบ้านนายคล้าย นิลสุวรรณ หมู่ที่ ๑ ตำบลลำลูกบัว	เพื่อขยายการส่งน้ำประปาและเพื่อให้ประชาชนมีน้ำสำหรับบริโภคและอุปโภค	จ้างเหมาขุดวางท่อเมนประปาพีวีซี. ขนาด ∅ ๒ นิ้ว ระยะทาง ๑,๕๐๐ เมตร	-	-	-	-	๑๘๐,๐๐๐	ร้อยละ ๘๐ ของประชาชนในเขตเทศบาลตำบลสามง่ามมีน้ำใช้สำหรับอุปโภคและบริโภคอย่างเพียงพอ	ครัวเรือนในเขตชุมชนเทศบาลตำบลสามง่ามมีน้ำใช้สำหรับอุปโภคบริโภคอย่างพอเพียง	กองช่าง (งบเฉพาะการการประปา)
๕. ชุมชนบ้านไทยทรงดำ											
๖	โครงการวางท่อเมนประปาจากบ้านนายดำถึงคลองชลประทาน หมู่ที่ ๒ ตำบลลำลูกบัว	เพื่อเปลี่ยนท่อเมนเดิมที่ชำรุดและเพื่อให้ประชาชนมีน้ำสำหรับบริโภคและอุปโภค	จ้างเหมาขุดวางท่อเมนประปาพีวีซี. ขนาด ∅ ๒ นิ้ว ระยะทาง ๑,๒๐๐ เมตร	-	-	-	-	๑๔๔,๐๐๐	ร้อยละ ๘๐ ของประชาชนในเขตเทศบาลตำบลสามง่ามมีน้ำใช้สำหรับอุปโภคและบริโภคอย่างเพียงพอ	ครัวเรือนในเขตชุมชนเทศบาลตำบลสามง่ามมีน้ำใช้สำหรับอุปโภคบริโภคอย่างพอเพียง	กองช่าง (งบเฉพาะการการประปา)

๑. ยุทธศาสตร์เทศบาลตำบลสามง่าม : ยุทธศาสตร์การพัฒนาการมีบริการขั้นพื้นฐานและสิ่งแวดล้อมที่ดี

๑.๔ กลยุทธ์ : ก่อสร้างปรับปรุงระบบประปา

๑. แผนงาน : การพาณิชย์

ที่	โครงการ	วัตถุประสงค์	เป้าหมาย (ผลผลิตของโครงการ)	งบประมาณและที่ผ่านมา					ตัวชี้วัด (KPI)	ผลที่คาดว่าจะได้รับ	หน่วยงานรับผิดชอบหลัก
				๒๕๖๖ (บาท)	๒๕๖๗ (บาท)	๒๕๖๘ (บาท)	๒๕๖๙ (บาท)	๒๕๗๐ (บาท)			
๖. ชุมชนบ้านพัฒนาภินันท์											
๗	โครงการขยายท่อเมนประปา หมู่ที่ ๔ ตำบลลำลูกบัว บ้านพัฒนาภินันท์	เพื่อให้ประชาชนมีน้ำสำหรับบริโภคและอุปโภค	จ้างเหมาขุดวางท่อเมนประปาพีวีซี. ขนาด ∅ ๒ นิ้ว ระยะทาง ๓,๐๐๐ เมตร	-	-	-	-	๓๖๐,๐๐๐	ร้อยละ ๘๐ ของประชาชนในเขตเทศบาลตำบลสามง่ามมีน้ำใช้สำหรับอุปโภคและบริโภคอย่างเพียงพอ	ครัวเรือนในเขตชุมชนเทศบาลตำบลสามง่ามมีน้ำใช้สำหรับอุปโภคบริโภคอย่างพอเพียง	กองช่าง (งบเฉพาะการการประปา)
๘	โครงการขยายท่อเมนประปา จากบ้านนายดาวสามบุญศรี บ้านเลขที่ ๑๐๓ ถึงบ้านนายสาธิตศรีสวัสดิ์ ๑๐๔/๒ หมู่ที่ ๔ ตำบลลำลูกบัว บ้านพัฒนาภินันท์	เพื่อให้ประชาชนมีน้ำสำหรับบริโภคและอุปโภค	จ้างเหมาขุดวางท่อเมนประปาพีวีซี. ขนาด ∅ ๒ นิ้ว ระยะทาง ๑,๐๐๐ เมตร	-	-	-	-	๑๒๐,๐๐๐	ร้อยละ ๘๐ ของประชาชนในเขตเทศบาลตำบลสามง่ามมีน้ำใช้สำหรับอุปโภคและบริโภคอย่างเพียงพอ	ครัวเรือนในเขตชุมชนเทศบาลตำบลสามง่ามมีน้ำใช้สำหรับอุปโภคบริโภคอย่างพอเพียง	กองช่าง (งบเฉพาะการการประปา)
๙	โครงการขยายท่อเมนประปา ซอยพืชผัก หมู่ที่ ๔ ตำบลลำลูกบัว	เพื่อให้ประชาชนหมู่ที่ ๔ ตำบลลำลูกบัว มีน้ำสำหรับบริโภคและอุปโภค	จ้างเหมาก่อสร้างขุดวางท่อเมนประปา ขนาด ∅ ๒ นิ้ว ระยะทาง ๖๐๐ เมตร	-	-	-	-	๑๒๐,๐๐๐	ร้อยละ ๘๐ ของประชาชนในเขตเทศบาลตำบลสามง่ามมีน้ำใช้สำหรับอุปโภคและบริโภคอย่างเพียงพอ	ครัวเรือนในเขตชุมชนเทศบาลตำบลสามง่ามมีน้ำใช้สำหรับอุปโภคบริโภคอย่างพอเพียง	กองช่าง (งบเฉพาะการการประปา)

๑. ยุทธศาสตร์เทศบาลตำบลสามง่าม : ยุทธศาสตร์การพัฒนาการมีบริการขั้นพื้นฐานและสิ่งแวดล้อมที่ดี

๑.๔ กลยุทธ์ : ก่อสร้างปรับปรุงระบบประปา

๑. แผนงาน : การพาณิชย์

ที่	โครงการ	วัตถุประสงค์	เป้าหมาย (ผลผลิตของโครงการ)	งบประมาณและที่ผ่านมา					ตัวชี้วัด (KPI)	ผลที่คาดว่าจะได้รับ	หน่วยงานรับผิดชอบหลัก
				๒๕๖๖ (บาท)	๒๕๖๗ (บาท)	๒๕๖๘ (บาท)	๒๕๖๙ (บาท)	๒๕๗๐ (บาท)			
๑๐	โครงการขยายท่อเมนประปา สายทางเลียบถนนทางหลวง ๓๐๓๖ บริเวณ หมู่ที่ ๔ ตำบลลำลูกบัว	เพื่อให้ประชาชนชุมชน หมู่ที่ ๔ ตำบลลำลูกบัว มีน้ำสำหรับบริโภคและอุปโภค	จ้างเหมาก่อสร้างขุดวางท่อเมนประปา พีวีซี. ขนาด ∅ ๒ นิ้ว ระยะทาง ๑,๐๐๐ เมตร	-	-	-	-	๒๐๐,๐๐๐	ร้อยละ ๘๐ ของประชาชนในเขตเทศบาลตำบลสามง่ามมีน้ำใช้สำหรับอุปโภคและบริโภคอย่างเพียงพอ	ครัวเรือนในเขตชุมชนเทศบาลตำบลสามง่ามมีน้ำใช้สำหรับอุปโภคบริโภคอย่างพอเพียง	กองช่าง (งบเฉพาะการการประปา)
๑๑	โครงการขุดเจาะบ่อบาดาล พร้อมเครื่องสูบน้ำ บริเวณหมู่ที่ ๔ ตำบลลำลูกบัว (แท้งค์บ้านนางพร)	เพื่อให้ประชาชนในเขตชุมชนเทศบาลตำบลสามง่ามได้มีน้ำสำหรับบริโภคและอุปโภค	จ้างเหมาขุดเจาะบ่อบาดาล ท่อ PVC ขนาด ∅ ๕ นิ้ว ลึก ๑๕๐ เมตร หรือจนกว่าจะเจอสภาพน้ำใช้ที่ดี พร้อมอุปกรณ์เครื่องสูบน้ำใต้ดิน ขนาด ๒ แรงม้า พร้อมอุดบ่อบาดาลเดิม	-	-	-	-	๓๕๐,๐๐๐	ร้อยละ ๘๐ ของประชาชนในเขตเทศบาลตำบลสามง่ามมีน้ำใช้สำหรับอุปโภคและบริโภคอย่างเพียงพอ	ครัวเรือนในเขตชุมชนเทศบาลตำบลสามง่ามมีน้ำใช้สำหรับอุปโภคบริโภคอย่างพอเพียง	กองช่าง (งบเฉพาะการการประปา)
๑๒	โครงการขุดเจาะบ่อบาดาล พร้อมเครื่องสูบน้ำ บริเวณหมู่ที่ ๔ ตำบลลำลูกบัว (แท้งค์ดอกบัว)	เพื่อให้ประชาชนในเขตชุมชนเทศบาลตำบลสามง่ามได้มีน้ำสำหรับบริโภคและอุปโภค	จ้างเหมาขุดเจาะบ่อบาดาล ท่อ PVC ขนาด ∅ ๕ นิ้ว ลึก ๑๕๐ เมตร หรือจนกว่าจะเจอสภาพน้ำใช้ที่ดี พร้อมอุปกรณ์เครื่องสูบน้ำใต้ดิน ขนาด ๒ แรงม้า พร้อมอุดบ่อบาดาลเดิม	-	-	-	-	๓๕๐,๐๐๐	ร้อยละ ๘๐ ของประชาชนในเขตเทศบาลตำบลสามง่ามมีน้ำใช้สำหรับอุปโภคและบริโภคอย่างเพียงพอ	ครัวเรือนในเขตชุมชนเทศบาลตำบลสามง่ามมีน้ำใช้สำหรับอุปโภคบริโภคอย่างพอเพียง	กองช่าง (งบเฉพาะการการประปา)

๑. ยุทธศาสตร์เทศบาลตำบลสามง่าม : ยุทธศาสตร์การพัฒนาการมีบริการขั้นพื้นฐานและสิ่งแวดล้อมที่ดี

๑.๔ กลยุทธ์ : ก่อสร้างปรับปรุงระบบประปา

๑. แผนงาน : การพาณิชย์

ที่	โครงการ	วัตถุประสงค์	เป้าหมาย (ผลผลิตของโครงการ)	งบประมาณและที่ผ่านมา					ตัวชี้วัด (KPI)	ผลที่คาดว่าจะได้รับ	หน่วยงานรับผิดชอบหลัก
				๒๕๖๖ (บาท)	๒๕๖๗ (บาท)	๒๕๖๘ (บาท)	๒๕๖๙ (บาท)	๒๕๗๐ (บาท)			
๑๓	โครงการขุดเจาะบ่อบาดาล พร้อมอุดบ่อบาดาลเดิม บริเวณหอถังน้ำประปาหมู่บ้าน หมู่ที่ ๔ ตำบลลำลูกบัว (บริเวณอนามัยลำลูกบัว)	เพื่อให้ประชาชนในเขตชุมชนเทศบาลตำบลสามง่ามได้มีน้ำสำหรับบริโภคและอุปโภค	จ้างเหมาขุดเจาะบ่อบาดาล ∅ ๕ นิ้ว ลึก ๑๕๐ เมตร หรือจนกว่าจะเจอสภาพน้ำใช้ที่ดี พร้อมอุดบ่อบาดาลเดิม	-	-	-	-	๓๕๐,๐๐๐	ร้อยละ ๘๐ ของประชาชนในเขตเทศบาลตำบลสามง่ามมีน้ำใช้สำหรับอุปโภคและบริโภคอย่างเพียงพอ	ครัวเรือนในเขตชุมชนเทศบาลตำบลสามง่ามมีน้ำใช้สำหรับอุปโภคบริโภคอย่างพอเพียง	กองช่าง (งบเฉพาะการการประปา)
๗. ชุมชนบ้านไผ่เกาะ											
๑๔	โครงการขุดเจาะบ่อบาดาล พร้อมเครื่องสูบน้ำ บริเวณ หมู่ที่ ๖ ตำบลลำลูกบัว	เพื่อให้ประชาชนในเขตชุมชนเทศบาลตำบลสามง่ามได้มีน้ำสำหรับบริโภคและอุปโภค	จ้างเหมาขุดเจาะบ่อบาดาล ท่อ PVC ขนาด ∅ ๕ นิ้ว ลึก ๑๕๐ เมตร หรือจนกว่าจะเจอสภาพน้ำใช้ที่ดี พร้อมอุปกรณ์เครื่องสูบน้ำใต้ดิน ขนาด ๒ แรงม้า พร้อมอุดบ่อบาดาลเดิม	-	-	-	-	๓๕๐,๐๐๐	ร้อยละ ๘๐ ของประชาชนในเขตเทศบาลตำบลสามง่ามมีน้ำใช้สำหรับอุปโภคและบริโภคอย่างเพียงพอ	ครัวเรือนในเขตชุมชนเทศบาลตำบลสามง่ามมีน้ำใช้สำหรับอุปโภคบริโภคอย่างพอเพียง	กองช่าง (งบเฉพาะการการประปา)
๑๕	โครงการเปลี่ยนท่อสูบน้ำดิบภายในบ่อบาดาลเป็นท่อแสตนเลสภายในเขตเทศบาล	เพื่อให้ประชาชนในเขตชุมชนเทศบาลตำบลสามง่ามได้มีน้ำสำหรับบริโภคและอุปโภคที่สะอาด	จ้างเหมาเปลี่ยนท่อสูบน้ำดิบภายในบ่อบาดาลเป็นท่อแสตนเลส ขนาด ๒ - ๔ นิ้ว ยาว ๗๒ เมตร พร้อมอุปกรณ์	-	-	-	-	๒๐๐,๐๐๐	ร้อยละ ๘๐ ของประชาชนในเขตเทศบาลตำบลสามง่ามมีน้ำใช้สำหรับอุปโภคและบริโภคอย่างเพียงพอ	ครัวเรือนในเขตชุมชนเทศบาลตำบลสามง่ามมีน้ำใช้สำหรับอุปโภคบริโภคอย่างพอเพียง	กองช่าง (งบเฉพาะการการประปา)

๑. ยุทธศาสตร์เทศบาลตำบลสามง่าม : ยุทธศาสตร์การพัฒนาการมีบริการขั้นพื้นฐานและสิ่งแวดล้อมที่ดี

๑.๔ กลยุทธ์ : ก่อสร้างปรับปรุงระบบประปา

๑. แผนงาน : การพาณิชย์

ที่	โครงการ	วัตถุประสงค์	เป้าหมาย (ผลผลิตของโครงการ)	งบประมาณและที่ผ่านมา					ตัวชี้วัด (KPI)	ผลที่คาดว่าจะได้รับ	หน่วยงานรับผิดชอบหลัก
				๒๕๖๖ (บาท)	๒๕๖๗ (บาท)	๒๕๖๘ (บาท)	๒๕๖๙ (บาท)	๒๕๗๐ (บาท)			
๑๖	เงินอุดหนุนรัฐวิสาหกิจ (การไฟฟ้าส่วนภูมิภาค)	กรณีที่เป็นภารกิจเฉพาะของรัฐวิสาหกิจ ซึ่งองค์กรปกครองส่วนท้องถิ่นไม่สามารถดำเนินการตามอำนาจหน้าที่ได้	ติดตั้งมิเตอร์สาธารณะพร้อมอุปกรณ์บ่อบาดาลเทศบาลตำบลสามง่าม	๑๐๐,๐๐๐	๑๐๐,๐๐๐	๑๐๐,๐๐๐	๑๐๐,๐๐๐	๑๐๐,๐๐๐	ร้อยละ ๘๐ ของประชาชนในเขตเทศบาลตำบลสามง่ามได้รับการบริการไฟฟ้าอย่างทั่วถึง	ประชาชนได้รับการบริการด้านไฟฟ้าสาธารณะทั่วถึงครอบคลุม	กองช่าง (งบเฉพาะการการประปา)
รวม	**๑๖ โครงการ**	-	-	**๑๐๐,๐๐๐**	**๑๐๐,๐๐๐**	**๑๐๐,๐๐๐**	**๑๐๐,๐๐๐**	**๔,๓๒๔,๐๐๐**	-	-	

แบบ ผ. ๐๒

รายละเอียดโครงการพัฒนา
แผนพัฒนาท้องถิ่น (พ.ศ.๒๕๖๖ – ๒๕๗๐)
เทศบาลตำบลสามง่าม อำเภอดอนตูม จังหวัดนครปฐม

ก. ยุทธศาสตร์ชาติ ๒๐ ปี : ยุทธศาสตร์ที่ ๑ ด้านความมั่นคง , ยุทธศาสตร์ที่ ๒ ด้านการสร้างความสามารถในการแข่งขัน

ข. แผนพัฒนาเศรษฐกิจและสังคมแห่งชาติ ฉบับที่ ๑๓ : หมุดหมายที่ ๑๐ ไทยมีเศรษฐกิจหมุนเวียนและสังคมคาร์บอนต่ำ

: หมุดหมายที่ ๑๑ ไทยสามารถลดความเสี่ยงและผลกระทบจากภัยธรรมชาติและการเปลี่ยนแปลงสภาพภูมิอากาศ

ค. Sustainable Development Goals : SDGs : เป้าหมายที่ ๓ สร้างหลักประกันให้คนมีชีวิตที่มีคุณภาพ และส่งเสริมสุขภาพที่ดีของทุกเพศทุกวัย

ง. ยุทธศาสตร์จังหวัดนครปฐม : ยุทธศาสตร์ที่ ๑ พัฒนานครปฐมให้เป็นเมืองอัจฉริยะ (Smart City) โดยเน้นด้านการขนส่ง (Transport), เมืองหลวงแห่งอาหารและการท่องเที่ยว (Food Metropolis) และเมืองแห่งสุขภาพ (Healthy City) รองรับสังคมผู้สูงอายุ (Aging) และบริบทโลก (Global Content)

: ยุทธศาสตร์ที่ ๒ สร้างความแข็งแกร่งระดับพื้นที่ให้สามารถรองรับการขยายตัวทางเศรษฐกิจ และกระจายความเจริญ สร้างความสุขให้กับประชาชนในทุกระดับ

จ. ยุทธศาสตร์การพัฒนาขององค์กรปกครองส่วนท้องถิ่นในเขตจังหวัดนครปฐม : ยุทธศาสตร์ที่ ๖ การพัฒนาด้านการบริการสาธารณะ

๑. ยุทธศาสตร์เทศบาลตำบลสามง่าม : ยุทธศาสตร์การพัฒนาการมีบริการขั้นพื้นฐานและสิ่งแวดล้อมที่ดี

๑.๕ กลยุทธ์ : ปรับปรุงพัฒนาการกำจัดขยะมูลฝอย ระบบบำบัดน้ำเสีย และปฏิกูลให้ถูกหลักสุขาภิบาล , ส่งเสริมความรู้ความเข้าใจประชาชนในการอนุรักษ์ทรัพยากรธรรมชาติและสิ่งแวดล้อม

๑. แผนงาน : เคหะและชุมชน

ที่	โครงการ	วัตถุประสงค์	เป้าหมาย (ผลผลิตของโครงการ)	งบประมาณและที่ผ่านมา					ตัวชี้วัด (KPI)	ผลที่คาดว่าจะได้รับ	หน่วยงานรับผิดชอบหลัก
				๒๕๖๖ (บาท)	๒๕๖๗ (บาท)	๒๕๖๘ (บาท)	๒๕๖๙ (บาท)	๒๕๗๐ (บาท)			
๑	โครงการประชาร่วมใจแยกขยะจากแหล่งกำเนิด	เพื่อให้เยาวชนและประชาชนมีความรู้ความเข้าใจและมีส่วนร่วมในการคัดแยกขยะตั้งแต่ต้นทาง	จัดอบรมเยาวชนระดับประถมศึกษาและประชาชนเกี่ยวกับการคัดแยกขยะตั้งแต่ ต้นทาง จำนวน ๑ ครั้ง	๕๐,๐๐๐	๕๐,๐๐๐	๕๐,๐๐๐	๕๐,๐๐๐	๕๐,๐๐๐	ร้อยละ ๗๐ ของผู้เข้าร่วมโครงการดำเนินการคัดแยกขยะจากแหล่งกำเนิด	กลุ่มเป้าหมายมีความรู้ ความเข้าใจและสามารถลดปริมาณขยะก่อนนำไปกำจัดได้ตามหลัก ๓R	กองสาธารณสุขและสิ่งแวดล้อม
๒	โครงการจ้างเหมาปรับเกลี่ยบ่อฝังกลบขยะ	เพื่อบริหารจัดการบ่อฝังกลบขยะให้มีประสิทธิภาพ และสามารถรองรับปริมาณขยะที่เพิ่มขึ้นได้	บ่อขยะได้รับการปรับเกลี่ยหรือฝังกลบขยะตามสภาพพื้นที่	๒,๐๐๐,๐๐๐	๒,๐๐๐,๐๐๐	๒,๐๐๐,๐๐๐	๒,๐๐๐,๐๐๐	๒,๐๐๐,๐๐๐	พื้นที่บ่อฝังกลบขยะของเทศบาลสามารถรองรับปริมาณขยะที่เพิ่มขึ้น	การบริหารจัดการบ่อฝังกลบขยะมีประสิทธิภาพ	กองสาธารณสุขและสิ่งแวดล้อม

แบบ ผ. ๐๒

๑. ยุทธศาสตร์เทศบาลตำบลสามง่าม : ยุทธศาสตร์การพัฒนาการมีบริการขั้นพื้นฐานและสิ่งแวดล้อมที่ดี

๑.๕ กลยุทธ์ : ปรับปรุงพัฒนาการกำจัดขยะมูลฝอย ระบบบำบัดน้ำเสีย และปฏิกูลให้ถูกหลักสุขาภิบาล , ส่งเสริมความรู้ความเข้าใจประชาชนในการอนุรักษ์ทรัพยากรธรรมชาติและสิ่งแวดล้อม

๑. แผนงาน : เคหะและชุมชน

ที่	โครงการ	วัตถุประสงค์	เป้าหมาย (ผลผลิตของโครงการ)	งบประมาณและที่ผ่านมา					ตัวชี้วัด (KPI)	ผลที่คาดว่าจะได้รับ	หน่วยงานรับผิดชอบหลัก
				๒๕๖๖ (บาท)	**๒๕๖๗** (บาท)	**๒๕๖๘** (บาท)	**๒๕๖๙** (บาท)	**๒๕๗๐** (บาท)			
๓	โครงการรณรงค์ลดภาวะโลกร้อน	๑. เพื่อส่งเสริมให้ประชาชนลดการบริโภคทรัพยากรธรรมชาติโดยใช้หลัก ๓ R คือReduce ลดการใช้/Reuse ใช้ซ้ำ/Recycleนำกลับมาใช้ใหม่ ๒. เพื่อเพิ่มพื้นที่สีเขียว ภายในเขตเทศบาล	๑. จัดให้มีการอบรมประชาชนหรือเยาวชนเพื่อดำเนินกิจกรรมการลดภาวะโลกร้อน จำนวน ๑ ครั้ง ๒. รณรงค์ปลูกต้นไม้เพื่อเพิ่มพื้นที่สีเขียวภายในเขตเทศบาล	๕๐,๐๐๐	๕๐,๐๐๐	๕๐,๐๐๐	๕๐,๐๐๐	๕๐,๐๐๐	ร้อยละ ๗๐ ของผู้เข้าร่วมโครงการมีความรู้ความเข้าใจเพิ่มขึ้น	ประชาชนมีความรู้และสามารถร่วมกิจกรรมการลดภาวะโลกร้อนได้เป็นอย่างดียิ่ง	กองสาธารณสุขและสิ่งแวดล้อม
๔	โครงการบริหารจัดการขยะแบบรวมกลุ่มคลัสเตอร์	เพื่อให้มีระบบการจัดการและกำจัดมูลฝอยที่มีประสิทธิภาพและเป็นมิตรต่อสิ่งแวดล้อม	จ้างเหมารถบรรทุกขนย้ายขยะออกตามสภาพทางกายภาพของขยะ ขนาดพื้นที่กว้างเฉลี่ย ๓๐ เมตร ยาว ๑๐๐ เมตร สูง ๒.๕ เมตร คิดเป็นปริมาตรไม่น้อยกว่า ๙,๐๐๐ ลูกบาศก์เมตร	๒,๖๒๕,๐๐๐	-	-	-	-	ร้อยละ ๘๐ ของขยะตกค้างได้รับการขนย้ายเพื่อนำไปกำจัดอย่างมีประสิทธิภาพ	พื้นที่รองรับขยะสามารถรองรับปริมาณขยะได้เพิ่มขึ้น	กองสาธารณสุขและสิ่งแวดล้อม

๑. ยุทธศาสตร์เทศบาลตำบลสามง่าม : ยุทธศาสตร์การพัฒนาการมีบริการขั้นพื้นฐานและสิ่งแวดล้อมที่ดี

๑.๕ กลยุทธ์ : ปรับปรุงพัฒนาการกำจัดขยะมูลฝอย ระบบบำบัดน้ำเสีย และปฏิกูลให้ถูกหลักสุขาภิบาล , ส่งเสริมความรู้ความเข้าใจประชาชนในการอนุรักษ์ทรัพยากรธรรมชาติและสิ่งแวดล้อม

๑. แผนงาน : เคหะและชุมชน

ที่	โครงการ	วัตถุประสงค์	เป้าหมาย (ผลผลิตของโครงการ)	งบประมาณและที่ผ่านมา					ตัวชี้วัด (KPI)	ผลที่คาดว่าจะได้รับ	หน่วยงานรับผิดชอบหลัก
				๒๕๖๖ (บาท)	๒๕๖๗ (บาท)	๒๕๖๘ (บาท)	๒๕๖๙ (บาท)	๒๕๗๐ (บาท)			
๕	โครงการจ้างเหมาถมดินเพื่อฝังกลบขยะ	เพื่อให้มีระบบจัดการและกำจัดมูลฝอยที่มีประสิทธิภาพและเป็นมิตรต่อสิ่งแวดล้อม	จ้างหมาถมดินเพื่อฝังกลบขยะตามสภาพพื้นที่กว้าง ๗๐ เมตร ยาว ๘๐ เมตร หนา ๐.๕๐ เมตร คิดเป็นพื้นที่ไม่น้อยกว่า ๕,๖๐๐ ตารางเมตร	๔๒๐,๐๐๐	-	-	-	-	ร้อยละ ๘๐ ของพื้นที่ปรับเกลี่ยขยะมีระบบจัดการและกำจัดมูลฝอยที่มีประสิทธิภาพ	ระบบบริหารจัดการขยะมูลฝอยมีประสิทธิภาพ	กองสาธารณสุขและสิ่งแวดล้อม
๖	โครงการแยกขยะอันตราย และขยะติดเชื้อ ภัยร้ายทำลายสุขภาพ	๑. เพื่อให้ประชาชนมีความรู้ความเข้าใจในการคัดแยกขยะอันตรายและขยะติดเชื้อ และจัดการอย่างถูกวิธี ๒. เพื่อสร้างเครือข่ายการมีส่วนร่วมในกิจกรรมรณรงค์คัดแยกขยะอันตรายและขยะติดเชื้อ	ผู้นำชุมชนและจิตอาสาทุกกลุ่ม	๕๐,๐๐๐	๕๐,๐๐๐	๕๐,๐๐๐	๕๐,๐๐๐	๕๐,๐๐๐	ร้อยละ ๗๐ ของหลังคาเรือนดำเนินการแยกขยะอันตรายและขยะติดเชื้อ	ขยะอันตรายและขยะติดเชื้อถูกคัดแยกออกจากขยะทั่วไปและรวบรวมเพื่อส่งต่อไปกำจัดอย่างถูกวิธี	กองสาธารณสุขและสิ่งแวดล้อม
รวม	**๖ โครงการ**	-	-	**๕,๑๙๕,๐๐๐**	**๒,๑๕๐,๐๐๐**	**๒,๑๕๐,๐๐๐**	**๒,๑๕๐,๐๐๐**	**๒,๑๕๐,๐๐๐**			

๒.ยุทธศาสตร์การพัฒนาการแก้ไขความยากจน เสริมรายได้และส่งเสริมเกษตรปลอดสารพิษ

๒. บัญชีโครงการพัฒนา

แบบ ผ. ๐๒

รายละเอียดโครงการพัฒนา
แผนพัฒนาท้องถิ่น (พ.ศ.๒๕๖๖ – ๒๕๗๐)
เทศบาลตำบลสามง่าม อำเภอดอนตูม จังหวัดนครปฐม

ก. ยุทธศาสตร์ชาติ ๒๐ ปี : ยุทธศาสตร์ที่ ๒ ด้านการสร้างความสามารถในการแข่งขัน , ยุทธศาสตร์ที่ ๓ ด้านการพัฒนาและเสริมสร้างศักยภาพทรัพยากรมนุษย์

ข. แผนพัฒนาเศรษฐกิจและสังคมแห่งชาติ ฉบับที่ ๑๓ : หมุดหมายที่ ๑ ไทยเป็นประเทศชั้นนำด้านสินค้าเกษตรและเกษตรแปรรูป มูลค่าสูง

: หมุดหมายที่ ๗ ไทยมี SMEs ที่เข้มแข็ง มีศักยภาพสูง และสามารถแข่งขันได้

ค. Sustainable Development Goals : SDGs : เป้าหมายที่ ๘ ส่งเสริมการเติบโตทางเศรษฐกิจที่ต่อเนื่องครอบคลุม และยั่งยืน การจ้างงานเต็มที่มีผลิตภาพ และการมีงานที่เหมาะสมสำหรับทุกคน

ง. ยุทธศาสตร์จังหวัดนครปฐม : ยุทธศาสตร์ที่ ๑ พัฒนานครปฐมให้เป็นเมืองอัจฉริยะ (Smart City) โดยเน้นด้านการขนส่ง (Transport), เมืองหลวงแห่งอาหารและการท่องเที่ยว (Food Metropolis) และเมืองแห่งสุขภาพ (Healthy City) รองรับสังคมผู้สูงอายุ (Aging) และบริบทโลก (Global Content)

: ยุทธศาสตร์ที่ ๒ สร้างความแข็งแกร่งระดับพื้นที่ให้สามารถรองรับการขยายตัวทางเศรษฐกิจ และกระจายความเจริญ สร้างความสุขให้กับประชาชนในทุกระดับ

: ยุทธศาสตร์ที่ ๓ พัฒนาประชาชนให้ร่วมสร้างสังคมอัจฉริยะ (Smart Society)

จ. ยุทธศาสตร์การพัฒนาขององค์กรปกครองส่วนท้องถิ่นในเขตจังหวัดนครปฐม : ยุทธศาสตร์ที่ ๔ การพัฒนาด้านเศรษฐกิจ

๒. ยุทธศาสตร์เทศบาลตำบลสามง่าม : ยุทธศาสตร์การพัฒนาการแก้ไขปัญหาความยากจน เสริมรายได้ และส่งเสริมเกษตรปลอดสารพิษ

๒.๑ กลยุทธ์ : พัฒนา ส่งเสริม และฝึกอบรมอาชีพให้ประชาชน ให้สามารถทำกิจการ หรือเป็นแรงงานฝีมือ และเพิ่มรายได้ให้ประชาชน

๑. แผนงาน : สร้างความเข้มแข็งของชุมชน

ที่	โครงการ	วัตถุประสงค์	เป้าหมาย (ผลผลิตของโครงการ)	งบประมาณและที่ผ่านมา					ตัวชี้วัด (KPI)	ผลที่คาดว่าจะได้รับ	หน่วยงานรับผิดชอบหลัก
				๒๕๖๖ (บาท)	๒๕๖๗ (บาท)	๒๕๖๘ (บาท)	๒๕๖๙ (บาท)	๒๕๗๐ (บาท)			
๑	โครงการเกษตรเพื่อการเรียนรู้แก่ประชาชนในเขตเทศบาล	๑. เพื่อเพิ่มความรู้เกี่ยวกับการเกษตรให้ประชาชน ๒. เพื่อให้ประชาชนสามารถ ลดการใช้สารเคมีเพิ่มมากขึ้น	จัดอบรมให้ความรู้ด้านการเกษตรเพิ่มศักยภาพแก่ประชาชนในเขตเทศบาล จำนวน ๒๐ ชุมชน	๑๐,๐๐๐	๑๐,๐๐๐	๑๐,๐๐๐	๑๐,๐๐๐	๑๐,๐๐๐	ร้อยละ ๖๐ ของประชาชนได้รับความรู้เกี่ยวกับการเกษตรครอบคลุม ๒๐ ชุมชน	ประชาชนได้รับความรู้เกี่ยวกับการเกษตรและมีการลดใช้สารเคมีเพิ่มมากขึ้น	สำนักปลัดเทศบาล (งานสวัสดิการสังคม)

๒. ยุทธศาสตร์เทศบาลตำบลสามง่าม : ยุทธศาสตร์การพัฒนาการแก้ไขปัญหาความยากจน เสริมรายได้ และส่งเสริมเกษตรปลอดสารพิษ

๒.๑ กลยุทธ์ : พัฒนา ส่งเสริม และฝึกอบรมอาชีพให้ประชาชน ให้สามารถทำกิจการ หรือเป็นแรงงานฝีมือ และเพิ่มรายได้ให้ประชาชน

๑. แผนงาน : สร้างความเข้มแข็งของชุมชน

ที่	โครงการ	วัตถุประสงค์	เป้าหมาย (ผลผลิตของโครงการ)	งบประมาณและที่ผ่านมา					ตัวชี้วัด (KPI)	ผลที่คาดว่าจะได้รับ	หน่วยงานรับผิดชอบหลัก
				๒๕๖๑ (บาท)	๒๕๖๒ (บาท)	๒๕๖๓ (บาท)	๒๕๖๔ (บาท)	๒๕๖๕ (บาท)			
๒	โครงการส่งเสริมอาชีพให้กับผู้สูงอายุ ผู้พิการ ผู้ด้อยโอกาส และประชาชนในเขตเทศบาล	๑. เพื่อส่งเสริมให้ผู้ฝึกอบรมเกิดอาชีพหรือรายได้เสริม ๒. เพื่อส่งเสริมให้ผู้ฝึกอบรมสามารถพึ่งพาตนเองและลดรายจ่าย	จัดฝึกอบรมอาชีพให้กับผู้สูงอายุ ผู้พิการ ผู้ด้อย โอกาส และประชาชนในเขตเทศบาล	๑๐,๐๐๐	๑๐,๐๐๐	๑๐,๐๐๐	๑๐,๐๐๐	๑๐,๐๐๐	ร้อยละ ๖๐ ของผู้เข้าร่วมอบรมได้รับความรู้ในการประกอบอาชีพ หรือมีอาชีพเสริม	ประชาชนมีอาชีพและรายได้เพิ่มขึ้น สามารถลดรายจ่ายในครัวเรือนได้	สำนักปลัดเทศบาล (งานสวัสดิการสังคม)
๓	โครงการส่งเสริมอาชีพให้กับสตรีและประชาชนในเขตเทศบาล	๑. เพื่อส่งเสริมให้ผู้ฝึกอบรมเกิดอาชีพหรือรายได้เสริม ๒. เพื่อส่งเสริมให้ผู้ฝึกอบรมสามารถพึ่งพาตนเองและลดรายจ่าย	จัดฝึกอบรมอาชีพให้กับสตรีและประชาชนในเขตเทศบาล	๑๐,๐๐๐	๑๐,๐๐๐	๑๐,๐๐๐	๑๐,๐๐๐	๑๐,๐๐๐	ร้อยละ ๖๐ ของผู้เข้าร่วมอบรมได้รับความรู้ในการประกอบอาชีพ หรือมีอาชีพเสริม	ประชาชนมีอาชีพและรายได้เพิ่มขึ้น สามารถลดรายจ่ายในครัวเรือนได้	สำนักปลัดเทศบาล (งานสวัสดิการสังคม)
รวม	**๓ โครงการ**	-	-	**๓๐,๐๐๐**	**๓๐,๐๐๐**	**๓๐,๐๐๐**	**๓๐,๐๐๐**	**๓๐,๐๐๐**	-	-	

๓.ยุทธศาสตร์การพัฒนาคนและชุมชนให้เข้มแข็ง

๒. บัญชีโครงการพัฒนา

แบบ ผ. ๐๒

รายละเอียดโครงการพัฒนา
แผนพัฒนาท้องถิ่น (พ.ศ.๒๕๖๖ – ๒๕๗๐)
เทศบาลตำบลสามง่าม อำเภอดอนตูม จังหวัดนครปฐม

ก. ยุทธศาสตร์ชาติ ๒๐ ปี : ยุทธศาสตร์ที่ ๓ ด้านการพัฒนาและเสริมสร้างศักยภาพทรัพยากรมนุษย์ , ยุทธศาสตร์ที่ ๔ ด้านการสร้างโอกาส ความเสมอภาคและเท่าเทียมกันทางสังคม

ข. แผนพัฒนาเศรษฐกิจและสังคมแห่งชาติ ฉบับที่ ๑๓ : หมุดหมายที่ ๑๒ ไทยมีกำลังคนสมรรถนะสูง มุ่งเรียนรู้อย่างต่อเนื่อง ตอบโจทย์การพัฒนาแห่งอนาคต

: หมุดหมายที่ ๑๓ ไทยมีภาครัฐที่ทันสมัย มีประสิทธิภาพ และตอบโจทย์ประชาชน

ค. Sustainable Development Goals : SDGs : เป้าหมายที่ ๔ ส่งเสริมโอกาสในการเรียนรู้ และสร้างหลักประกันว่าทุกคนมีการศึกษาที่มีคุณภาพอย่างครอบคลุมและเท่าเทียม และส่งเสริมโอกาสในการเรียนรู้ตลอดชีวิตแก่ทุกคน

ง. ยุทธศาสตร์จังหวัดนครปฐม : ยุทธศาสตร์ที่ ๑ พัฒนานครปฐมให้เป็นเมืองอัจฉริยะ (Smart City) โดยเน้นด้านการขนส่ง (Transport), เมืองหลวงแห่งอาหารและการท่องเที่ยว (Food Metropolis) และเมืองแห่งสุขภาพ (Healthy City) รองรับสังคมผู้สูงอายุ (Aging) และบริบทโลก (Global Content)

: ยุทธศาสตร์ที่ ๒ สร้างความแข็งแกร่งระดับพื้นที่ให้สามารถรองรับการขยายตัวทางเศรษฐกิจ และกระจายความเจริญ สร้างความสุขให้กับประชาชนในทุกระดับ

: ยุทธศาสตร์ที่ ๓ พัฒนาประชาชนให้ร่วมสร้างสังคมอัจฉริยะ (Smart Society)

จ. ยุทธศาสตร์การพัฒนาขององค์กรปกครองส่วนท้องถิ่นในเขตจังหวัดนครปฐม : ยุทธศาสตร์ที่ ๒ ด้านการศึกษา ศาสนา และวัฒนธรรม

๓. ยุทธศาสตร์เทศบาลตำบลสามง่าม : ยุทธศาสตร์การพัฒนาคนและชุมชนให้เข้มแข็ง

๓.๑ กลยุทธ์ : ส่งเสริมพัฒนาคุณภาพการศึกษา ศีลธรรม คุณธรรม แก่นักเรียนและประชาชน เพื่อเตรียมความพร้อมรองรับการเข้าสู่ประชาคมอาเซียน

๑. แผนงาน : การศึกษา

ที่	โครงการ	วัตถุประสงค์	เป้าหมาย (ผลผลิตของโครงการ)	งบประมาณและที่ผ่านมา					ตัวชี้วัด (KPI)	ผลที่คาดว่าจะได้รับ	หน่วยงานรับผิดชอบหลัก
				๒๕๖๖ (บาท)	๒๕๖๗ (บาท)	๒๕๖๘ (บาท)	๒๕๖๙ (บาท)	๒๕๗๐ (บาท)			
๑	โครงการวันเด็กแห่งชาติ	๑. เพื่อเปิดโอกาสให้เด็กได้แสดงความสามารถด้านต่างๆอย่างหลากหลาย ๒. เพื่อเสริมสร้างพัฒนาการของเด็กให้มีความพร้อมทั้ง ๔ ด้าน ทั้งทางด้านร่างกาย อารมณ์ สังคม และสติปัญญา	เด็ก เยาวชน ในเขตเทศบาลตำบลสามง่าม และพื้นที่ใกล้เคียงเข้าร่วมกิจกรรม	๒๐๐,๐๐๐	๒๐๐,๐๐๐	๒๐๐,๐๐๐	๒๐๐,๐๐๐	๒๐๐,๐๐๐	๑. จัดกิจกรรมงานวันเด็กตรงตามวันที่รัฐบาลกำหนด จำนวน ๑ ครั้ง ๒. ร้อยละ ๘๐ เด็กเยาวชนเข้าร่วมโครงการตรงตามกลุ่มเป้าหมาย	เด็กรู้จักการทำกิจกรรมร่วมกับผู้อื่น กล้าแสดงออกในกิจกรรมที่หลากหลาย	กองการศึกษา

แบบ ผ. ๐๒

๓. ยุทธศาสตร์เทศบาลตำบลสามง่าม : ยุทธศาสตร์การพัฒนาคนและชุมชนให้เข้มแข็ง

๓.๑ กลยุทธ์ : ส่งเสริมพัฒนาคุณภาพการศึกษา ศีลธรรม คุณธรรม แก่นักเรียนและประชาชน เพื่อเตรียมความพร้อมรองรับการเข้าสู่ประชาคมอาเซียน

๑. แผนงาน : การศึกษา

ที่	โครงการ	วัตถุประสงค์	เป้าหมาย (ผลผลิตของโครงการ)	งบประมาณและที่ผ่านมา					ตัวชี้วัด (KPI)	ผลที่คาดว่าจะได้รับ	หน่วยงานรับผิดชอบหลัก
				๒๕๖๖ (บาท)	๒๕๖๗ (บาท)	๒๕๖๘ (บาท)	๒๕๖๙ (บาท)	๒๕๗๐ (บาท)			
๒	โครงการอบรมรณรงค์และป้องกันยาเสพติดแก่นักเรียนในเขตเทศบาล	๑. เพื่อให้เด็ก และเยาวชน ได้มีความรู้ความเข้าใจเกี่ยวกับยาเสพติด ๒. เพื่อสนับสนุนการป้องกันยาเสพติดซึ่งสนองตอบต่อนโยบายของรัฐบาล	จัดกิจกรรมอบรมรณรงค์เพื่อให้ความรู้รอบด้านทั้งโทษพิษภัย และผลที่จะตามมาจากยาเสพติด	๔๐,๐๐๐	๔๐,๐๐๐	๔๐,๐๐๐	๔๐,๐๐๐	๔๐,๐๐๐	ร้อยละ ๙๐ เด็กและเยาวชนเข้าร่วมโครงการตามกลุ่มเป้าหมาย	๑. เด็กและเยาวชนมีความรู้ความเข้าใจเกี่ยวกับโทษของยาเสพติดและเพื่อป้องกันตนเองไม่ให้ไปยุ่งเกี่ยว กับยาเสพติด ๒. เด็กและเยาวชนนำความรู้ที่ได้จากการเข้าร่วมโครงการเผยแพร่แก่บุคคลใน ครอบครัวและถ่ายทอดสู่ชุมชน	กองการศึกษา

๓. ยุทธศาสตร์เทศบาลตำบลสามง่าม : ยุทธศาสตร์การพัฒนาคนและชุมชนให้เข้มแข็ง

๓.๑ กลยุทธ์ : ส่งเสริมพัฒนาคุณภาพการศึกษา ศีลธรรม คุณธรรม แก่นักเรียนและประชาชน เพื่อเตรียมความพร้อมรองรับการเข้าสู่ประชาคมอาเซียน

๑. แผนงาน : การศึกษา

ที่	โครงการ	วัตถุประสงค์	เป้าหมาย (ผลผลิตของโครงการ)	งบประมาณและที่ผ่านมา					ตัวชี้วัด (KPI)	ผลที่คาดว่าจะได้รับ	หน่วยงานรับผิดชอบหลัก
				๒๕๖๖ (บาท)	๒๕๖๗ (บาท)	๒๕๖๘ (บาท)	๒๕๖๙ (บาท)	๒๕๗๐ (บาท)			
๓	โครงการแข่งขันทักษะทางวิชาการของสถานศึกษาสังกัดเทศบาล	๑. เพื่อเตรียมความพร้อมให้กับครูและนักเรียนในการเข้าร่วมการแข่งขันทางวิชาการในระดับเทศบาล ระดับภาคกลางและระดับประเทศ ๒. เพื่อให้ครูและนักเรียนได้เข้าร่วมการประกวด/แข่งขันและเผยแพร่ผลงานความสามารถทางวิชาการในระดับเทศบาล ระดับภาคกลางและระดับประเทศ	ครูและนักเรียนเข้าร่วมการประกวด/แข่งขันทักษะทางวิชาการในระดับเทศบาล ระดับภาคกลางและระดับประเทศ ปีละ ๑ ครั้ง	๑๒๐,๐๐๐	๑๒๐,๐๐๐	๑๒๐,๐๐๐	๑๒๐,๐๐๐	๑๒๐,๐๐๐	๑. จำนวนครั้งที่ครูและนักเรียนเข้าร่วมการประกวด/แข่งขันทักษะทางวิชาการในระดับเทศบาล ระดับภาคกลางและระดับประเทศในแต่ละปี ๒. เข้าร่วมแข่งขัน ปีละ ๑ ครั้ง	๑. ครูและนักเรียนในสถานศึกษาสังกัดองค์กรปกครองส่วนท้องถิ่นได้แลกเปลี่ยนเรียนรู้ประสบการณ์และผลงานทางวิชาการ ๒. นักเรียนสามารถพัฒนาศักยภาพสู่ความเป็นเลิศทางอัจฉริยะภาพของผู้เรียน	กองการศึกษา

แบบ ผ. ๐๒

๓. ยุทธศาสตร์เทศบาลตำบลสามง่าม : ยุทธศาสตร์การพัฒนาคนและชุมชนให้เข้มแข็ง

๓.๑ กลยุทธ์ : ส่งเสริมพัฒนาคุณภาพการศึกษา ศีลธรรม คุณธรรม แก่นักเรียนและประชาชน เพื่อเตรียมความพร้อมรองรับการเข้าสู่ประชาคมอาเซียน

๑. แผนงาน : การศึกษา

ที่	โครงการ	วัตถุประสงค์	เป้าหมาย (ผลผลิตของโครงการ)	งบประมาณและที่ผ่านมา					ตัวชี้วัด (KPI)	ผลที่คาดว่าจะได้รับ	หน่วยงานรับผิดชอบหลัก
				๒๕๖๖ (บาท)	**๒๕๖๗** (บาท)	**๒๕๖๘** (บาท)	**๒๕๖๙** (บาท)	**๒๕๗๐** (บาท)			
๔	โครงการสนับสนุนค่าใช้จ่ายการบริหารสถานศึกษาโรงเรียนเทศบาล ๑ วัดลำลูกบัว	เพื่อสนับสนุนค่าใช้จ่ายการบริหารสถานศึกษาโรงเรียนเทศบาล๑วัดลำลูกบัว	โครงการสนับสนุนค่าใช้จ่ายการบริหารสถานศึกษาโรงเรียนเทศบาล ๑ วัดลำลูกบัว **(ก) เป็นงบประมาณที่ได้รับการอุดหนุนจากกรมส่งเสริมการปกครองท้องถิ่น ประกอบด้วย**	๕,๕๕๑,๔๖๒	๕,๖๕๑,๔๖๒	๕,๔๑๓,๔๖๒	๕,๔๖๓,๔๖๒	๕,๕๑๓,๔๖๒	ร้อยละ ๑๐๐ ส่งเสริมสนับสนุนค่าใช้จ่ายการบริหารสถานศึกษาโรงเรียนเทศบาล ๑ วัดลำลูกบัว	เพื่อส่งเสริมสนับสนุนค่าใช้จ่ายการบริหารสถานศึกษาโรงเรียนเทศบาล ๑ วัดลำลูกบัว	กองการศึกษา (โรงเรียนเทศบาล ๑ วัดลำลูกบัว)
			- จัดหาอาหารกลางวันให้กับนักเรียนโรงเรียนเทศบาล ๑ วัดลำลูกบัว	๑,๗๕๐,๐๐๐	๑,๘๕๐,๐๐๐	๑,๙๐๐,๐๐๐	๑,๙๕๐,๐๐๐	๒,๐๐๐,๐๐๐			
			- ค่าใช้จ่ายในการปรับปรุงหลักสูตรสถานศึกษา	๒๐,๐๐๐	๒๐,๐๐๐	๒๐,๐๐๐	๒๐,๐๐๐	๒๐,๐๐๐			
			- ค่าใช้จ่ายอินเทอร์เน็ตโรงเรียน ระบบ ADSL	๙,๖๐๐	๙,๖๐๐	๙,๖๐๐	๙,๖๐๐	๙,๖๐๐			
			- ค่าใช้จ่ายอินเทอร์เน็ตโรงเรียน ระบบ Wifi	๗,๒๐๐	๗,๒๐๐	๗,๒๐๐	๗,๒๐๐	๗,๒๐๐			
			- ค่าใช้จ่ายในการพัฒนา/ปรับปรุงห้องสมุดโรงเรียน	๑๐๐,๐๐๐	๑๐๐,๐๐๐	๑๐๐,๐๐๐	๑๐๐,๐๐๐	๑๐๐,๐๐๐			
			- ค่าใช้จ่ายในการพัฒนาแหล่งเรียนรู้	๕๐,๐๐๐	๕๐,๐๐๐	๕๐,๐๐๐	๕๐,๐๐๐	๕๐,๐๐๐			
			- ค่าปัจจัยพื้นฐานสำหรับนักเรียนยากจนระดับประถม ศึกษา (ป.๑-ป.๖)	๒๐,๐๐๐	๒๐,๐๐๐	๒๐,๐๐๐	๒๐,๐๐๐	๒๐,๐๐๐			

๓. ยุทธศาสตร์เทศบาลตำบลสามง่าม : ยุทธศาสตร์การพัฒนาคนและชุมชนให้เข้มแข็ง

๓.๑ กลยุทธ์ : ส่งเสริมพัฒนาคุณภาพการศึกษา ศีลธรรม คุณธรรม แก่นักเรียนและประชาชน เพื่อเตรียมความพร้อมรองรับการเข้าสู่ประชาคมอาเซียน

๑. แผนงาน : การศึกษา

ที่	โครงการ	วัตถุประสงค์	เป้าหมาย (ผลผลิตของโครงการ)	งบประมาณและที่ผ่านมา					ตัวชี้วัด (KPI)	ผลที่คาดว่าจะได้รับ	หน่วยงานรับผิดชอบหลัก
				๒๕๖๖ (บาท)	๒๕๖๗ (บาท)	๒๕๖๘ (บาท)	๒๕๖๙ (บาท)	๒๕๗๐ (บาท)			
	โครงการสนับสนุนค่าใช้จ่ายการบริหารสถานศึกษา โรงเรียนเทศบาล ๑ วัดลำลูกบัว (ต่อ)	(ต่อ)	- ค่าใช้จ่ายในการจัดการศึกษาตั้งแต่ตั้งแต่ระดับอนุบาลจนจบการศึกษาขั้นพื้นฐานประกอบด้วย						(ต่อ)	(ต่อ)	(ต่อ)
			๑. เงินค่าจัดการเรียนการสอน (รายหัว)	๗๗๗,๐๕๐	๗๗๗,๐๕๐	๗๗๗,๐๕๐	๗๗๗,๐๕๐	๗๗๗,๐๕๐			
			๒. เงินค่าเครื่องแบบนักเรียน	๑๔๕,๒๐๐	๑๔๕,๒๐๐	๑๔๕,๒๐๐	๑๔๕,๒๐๐	๑๔๕,๒๐๐			
			๓. เงินค่าอุปกรณ์การเรียน	๑๔๐,๓๖๐	๑๔๐,๓๖๐	๑๔๐,๓๖๐	๑๔๐,๓๖๐	๑๔๐,๓๖๐			
			๔. เงินค่าหนังสือเรียน	๒๒๙,๕๑๗	๒๒๙,๕๑๗	๒๒๙,๕๑๗	๒๒๙,๕๑๗	๒๒๙,๕๑๗			
			๕. เงินค่ากิจกรรมพัฒนาคุณภาพผู้เรียน	๑๙๖,๓๗๕	๑๙๖,๓๗๕	๑๙๖,๓๗๕	๑๙๖,๓๗๕	๑๙๖,๓๗๕			
			- ค่าใช้จ่ายในการโครงการรณรงค์ป้องกันยาเสพติดในสถานศึกษา	๑๕,๐๐๐	๑๕,๐๐๐	๑๕,๐๐๐	๑๕,๐๐๐	๑๕,๐๐๐			
			- ค่าใช้จ่ายในการพัฒนาจัดการศึกษาโดยใช้โรงเรียนเป็นฐานในการพัฒนาท้องถิ่น (SBMLD) ดังนี้	๒๖๓,๐๐๐	๒๖๓,๐๐๐	๒๖๓,๐๐๐	๒๖๓,๐๐๐	๒๖๓,๐๐๐			
			- โครงการศูนย์การเรียนรู้จัดการขยะ	(๑๘๐,๐๐๐)	(๑๘๐,๐๐๐)	(๑๘๐,๐๐๐)	(๑๘๐,๐๐๐)	(๑๘๐,๐๐๐)			
			- โครงการส่งเสริมคุณธรรมจริยธรรม	(๓๕,๐๐๐)	(๓๕,๐๐๐)	(๓๕,๐๐๐)	(๓๕,๐๐๐)	(๓๕,๐๐๐)			
			- โครงการผ้าบาติกแสนสวย	(๔๘,๐๐๐)	(๔๘,๐๐๐)	(๔๘,๐๐๐)	(๔๘,๐๐๐)	(๔๘,๐๐๐)			
			- ค่าใช้จ่ายในการส่งเสริมกิจกรรมรักการอ่านในสถานศึกษา	(๕๐,๐๐๐)	(๕๐,๐๐๐)	(๕๐,๐๐๐)	(๕๐,๐๐๐)	(๕๐,๐๐๐)			

๓. ยุทธศาสตร์เทศบาลตำบลสามง่าม : ยุทธศาสตร์การพัฒนาคนและชุมชนให้เข้มแข็ง

๓.๑ กลยุทธ์ : ส่งเสริมพัฒนาคุณภาพการศึกษา ศีลธรรม คุณธรรม แก่นักเรียนและประชาชน เพื่อเตรียมความพร้อมรองรับการเข้าสู่ประชาคมอาเซียน

๑. แผนงาน : การศึกษา

ที่	โครงการ	วัตถุประสงค์	เป้าหมาย (ผลผลิตของโครงการ)	งบประมาณและที่ผ่านมา					ตัวชี้วัด (KPI)	ผลที่คาดว่าจะได้รับ	หน่วยงานรับผิดชอบหลัก
				๒๕๖๖ (บาท)	๒๕๖๗ (บาท)	๒๕๖๘ (บาท)	๒๕๖๙ (บาท)	๒๕๗๐ (บาท)			
	โครงการสนับสนุนการบริหารสถานศึกษาโรงเรียนเทศบาล ๑ วัดลำลูกบัว (ต่อ)	(ต่อ)	- โครงการสนับสนุนค่าใช้จ่ายการบริหารสถานศึกษาโรงเรียนเทศบาล ๑ วัดลำลูกบัว **(ข) เป็นงบประมาณที่เทศบาลฯ ให้การสนับสนุนสถานศึกษาในสังกัด ประกอบด้วย** - ค่าใช้จ่ายในโครงการสานสัมพันธ์วันปิดภาคเรียนของโรงเรียนเทศบาล ๑ วัดลำลูกบัว - ค่าใช้จ่ายในโครงการส่งเสริมศักยภาพและความสามารถด้านภาษาต่างประเทศของนักเรียน (ครูภาษาจีน ๒ คน) (ครูภาษาอังกฤษ ๒ คน) - ค่าใช้จ่ายโครงการจ้างครูและบุคลากรเพื่อเพิ่มประสิทธิภาพในการจัดการศึกษาโรงเรียนเทศบาล ๑ วัดลำลูกบัว (ครูคณิตศาสตร์ ๑ คน) (จ้างครูดนตรี ๑ คน) (ระหว่างรอ สถ. สอบแข่งขันพนักงานส่วนท้องถิ่น) - ค่าใช้จ่ายในโครงการพัฒนาศักยภาพการจัดการเรียนรู้ของครูสู่ศตวรรษที่ ๒๑	๓๐,๐๐๐ ๗๘๔,๕๖๐ ๒๘๘,๐๐๐ ๒๐,๐๐๐	๓๐,๐๐๐ ๗๘๔,๕๖๐ ๒๘๘,๐๐๐ ๒๐,๐๐๐	๓๐,๐๐๐ ๗๘๔,๕๖๐ - ๒๐,๐๐๐	๓๐,๐๐๐ ๗๘๔,๕๖๐ - ๒๐,๐๐๐	๓๐,๐๐๐ ๗๘๔,๕๖๐ - ๒๐,๐๐๐	(ต่อ)	(ต่อ)	(ต่อ)

๓. ยุทธศาสตร์เทศบาลตำบลสามง่าม : ยุทธศาสตร์การพัฒนาคนและชุมชนให้เข้มแข็ง

๓.๑ กลยุทธ์ : ส่งเสริมพัฒนาคุณภาพการศึกษา ศีลธรรม คุณธรรม แก่นักเรียนและประชาชน เพื่อเตรียมความพร้อมรองรับการเข้าสู่ประชาคมอาเซียน

๑. แผนงาน : การศึกษา

ที่	โครงการ	วัตถุประสงค์	เป้าหมาย (ผลผลิตของโครงการ)	งบประมาณและที่ผ่านมา					ตัวชี้วัด (KPI)	ผลที่คาดว่าจะได้รับ	หน่วยงานรับผิดชอบหลัก
				๒๕๖๖ (บาท)	๒๕๖๗ (บาท)	๒๕๖๘ (บาท)	๒๕๖๙ (บาท)	๒๕๗๐ (บาท)			
	โครงการสนับสนุนการบริหารสถานศึกษาโรงเรียนเทศบาล ๑ วัดลำลูกบัว (ต่อ)	(ต่อ)	- ค่าใช้จ่ายในโครงการอบรมปฏิบัติการออกแบบการจัดการเรียนรู้ บูรณาการและบูรณาการโครงงาน	๑๕,๐๐๐	๑๕,๐๐๐	๑๕,๐๐๐	๑๕,๐๐๐	๑๕,๐๐๐	(ต่อ)	(ต่อ)	(ต่อ)
			-ค่าใช้จ่ายในโครงการอบรมเชิงปฏิบัติการพัฒนานวัตกรรมและการวิจัย	๑๕,๐๐๐	๑๕,๐๐๐	๑๕,๐๐๐	๑๕,๐๐๐	๑๕,๐๐๐			
			- ค่าใช้จ่ายในโครงการประกันคุณภาพภายในสถานศึกษาเพื่อรองรับการประเมินคุณภาพภายนอกโรงเรียนเทศบาล ๑ วัดลำลูกบัว	๒๐,๐๐๐	๒๐,๐๐๐	๒๐,๐๐๐	๒๐,๐๐๐	๒๐,๐๐๐			
			- ค่าใช้จ่ายโครงการวันแม่แห่งชาติของสถานศึกษาสังกัดเทศบาล	๕,๐๐๐	๕,๐๐๐	๕,๐๐๐	๕,๐๐๐	๕,๐๐๐			
			- ค่าใช้จ่ายโครงการพัฒนาศักยภาพการจัดการการเรียนรู้ระดับประถมศึกษา สู่ศตวรรษที่ ๒๑	๒๐,๐๐๐	๒๐,๐๐๐	๒๐,๐๐๐	๒๐,๐๐๐	๒๐,๐๐๐			
			- ค่าใช้จ่ายโครงการนิเทศ/ติดตามผลการดำเนินงานโครงการความร่วมมือทางวิชาการ	๑๐,๐๐๐	๑๐,๐๐๐	๑๐,๐๐๐	๑๐,๐๐๐	๑๐,๐๐๐			
			- ค่าใช้จ่ายสถานศึกษาพอเพียง	๕๐,๐๐๐	๕๐,๐๐๐	๕๐,๐๐๐	๕๐,๐๐๐	๕๐,๐๐๐			
			ค่าสาธารณูปโภค								
			- ค่าไฟฟ้า	๒๐๐,๐๐๐	๒๐๐,๐๐๐	๒๐๐,๐๐๐	๒๐๐,๐๐๐	๒๐๐,๐๐๐			
			- ค่าบริการสื่อสารโทรคมนาคม	๙,๖๐๐	๙,๖๐๐	๙,๖๐๐	๙,๖๐๐	๙,๖๐๐			
			- ค่าน้ำประปา ค่าน้ำบาดาล	๔๘,๐๐๐	๔๘,๐๐๐	๔๘,๐๐๐	๔๘,๐๐๐	๔๘,๐๐๐			

๓. ยุทธศาสตร์เทศบาลตำบลสามง่าม : ยุทธศาสตร์การพัฒนาคนและชุมชนให้เข้มแข็ง

๓.๑ กลยุทธ์ : ส่งเสริมพัฒนาคุณภาพการศึกษา ศีลธรรม คุณธรรม แก่นักเรียนและประชาชน เพื่อเตรียมความพร้อมรองรับการเข้าสู่ประชาคมอาเซียน

๑. แผนงาน : การศึกษา

ที่	โครงการ	วัตถุประสงค์	เป้าหมาย (ผลผลิตของโครงการ)	งบประมาณและที่ผ่านมา					ตัวชี้วัด (KPI)	ผลที่คาดว่าจะได้รับ	หน่วยงานรับผิดชอบหลัก
				๒๕๖๖ (บาท)	๒๕๖๗ (บาท)	๒๕๖๘ (บาท)	๒๕๖๙ (บาท)	๒๕๗๐ (บาท)			
๕	โครงการสนับสนุนค่าใช้จ่ายการบริหารสถานศึกษาศูนย์พัฒนาเด็กวัดลำลูกบัว	เพื่อสนับสนุนค่าใช้จ่ายการบริหารสถานศึกษาศูนย์พัฒนาเด็กวัดลำลูกบัว	- โครงการสนับสนุนค่าใช้จ่ายการบริหารสถานศึกษา ศูนย์พัฒนาเด็กวัดลำลูกบัว **(ก) งบประมาณที่ได้รับอุดหนุนจากกรมส่งเสริมการปกครองท้องถิ่น ประกอบด้วย** - จัดหาอาหารกลางวันให้กับนักเรียนศูนย์พัฒนาเด็กวัดลำลูกบัว - ค่าจัดการเรียนการสอน (รายหัว)ให้กับนักเรียน ศูนย์พัฒนาเด็กวัดลำลูกบัว **(ข) งบประมาณที่เทศบาลฯ ให้การสนับสนุน สถานศึกษา โดยกำหนดให้เป็นรายได้ของสถานศึกษาในสังกัดตามภารกิจและอำนาจหน้าที่ตามระเบียบกระทรวงมหาดไทยว่าด้วยรายได้และรายจ่ายเงินของสถานศึกษา สังกัดองค์กรปกครองส่วนท้องถิ่น พ.ศ.๒๕๖๒ ข้อ๖ (ข) (๘)** ประกอบด้วย	๓๐๗,๕๐๐ ๒๗๓,๘๐๐ ๒๐๕,๘๐๐ ๖๘,๐๐๐ ๓๓,๗๐๐	๓๒๑,๑๙๐ ๒๘๗,๔๙๐ ๒๒๖,๓๘๐ ๗๔,๘๐๐ ๓๓,๗๐๐	๓๒๑,๑๙๐ ๒๘๗,๔๙๐ ๒๒๖,๓๘๐ ๘๑,๖๐๐ ๓๓,๗๐๐	๓๒๑,๑๙๐ ๒๘๗,๔๙๐ ๒๔๖,๙๖๐ ๘๑,๖๐๐ ๓๓,๗๐๐	๓๒๑,๑๙๐ ๒๘๗,๔๙๐ ๒๔๖,๙๖๐ ๘๑,๖๐๐ ๓๓,๗๐๐	ร้อยละ ๑๐๐ ศูนย์พัฒนาเด็กได้รับการสนับสนุนค่าใช้จ่ายการบริหารสถานศึกษาศูนย์พัฒนาเด็กวัดลำลูกบัวอย่างเพียงพอ	ศูนย์พัฒนาเด็กได้รับการสนับสนุนค่าใช้จ่ายการบริหารสถานศึกษาศูนย์พัฒนาเด็กวัดลำลูกบัวอย่างเพียงพอและมีประสิทธิภาพ	กองการศึกษา (ศูนย์พัฒนาเด็กวัดลำลูกบัว)

๓. ยุทธศาสตร์เทศบาลตำบลสามง่าม : ยุทธศาสตร์การพัฒนาคนและชุมชนให้เข้มแข็ง

๓.๑ กลยุทธ์ : ส่งเสริมพัฒนาคุณภาพการศึกษา ศีลธรรม คุณธรรม แก่นักเรียนและประชาชน เพื่อเตรียมความพร้อมรองรับการเข้าสู่ประชาคมอาเซียน

๑. แผนงาน : การศึกษา

ที่	โครงการ	วัตถุประสงค์	เป้าหมาย (ผลผลิตของโครงการ)	งบประมาณและที่ผ่านมา					ตัวชี้วัด (KPI)	ผลที่คาดว่าจะได้รับ	หน่วยงานรับผิดชอบหลัก
				๒๕๖๖ (บาท)	๒๕๖๗ (บาท)	๒๕๖๘ (บาท)	๒๕๖๙ (บาท)	๒๕๗๐ (บาท)			
	โครงการสนับสนุนค่าใช้จ่ายการบริหารสถานศึกษาศูนย์พัฒนาเด็กวัดลำลูกบัว (ต่อ)	(ต่อ)	- ค่าใช้จ่ายโครงการผลิตสื่อการเรียนการสอน	๑๐,๐๐๐	๑๐,๐๐๐	๑๐,๐๐๐	๑๐,๐๐๐	๑๐,๐๐๐	(ต่อ)	(ต่อ)	(ต่อ)
			- ค่าใช้จ่ายโครงการประกันคุณภาพภายในสถานศึกษา เพื่อรองรับการประเมินคุณภาพภายนอก	๑๐,๐๐๐	๑๐,๐๐๐	๑๐,๐๐๐	๑๐,๐๐๐	๑๐,๐๐๐			
			- ค่าใช้จ่ายโครงการปรับปรุงหลักสูตรสถานศึกษา	๑๐,๐๐๐	๑๐,๐๐๐	๑๐,๐๐๐	๑๐,๐๐๐	๑๐,๐๐๐			
			ค่าสาธารณูปโภค	๓๓,๗๐๐	๓๓,๗๐๐	๓๓,๗๐๐	๓๓,๗๐๐	๓๓,๗๐๐			
			- ค่าไฟฟ้า	๑๗,๐๐๐	๑๗,๐๐๐	๑๗,๐๐๐	๑๗,๐๐๐	๑๗,๐๐๐			
			- ค่าน้ำประปา ค่าน้ำบาดาล	๗,๒๐๐	๗,๒๐๐	๗,๒๐๐	๗,๒๐๐	๗,๒๐๐			
			- ค่าบริการโทรศัพท์	๑,๕๐๐	๑,๕๐๐	๑,๕๐๐	๑,๕๐๐	๑,๕๐๐			
			- ค่าบริการสื่อสารและโทรคมนาคม	๘,๐๐๐	๘,๐๐๐	๘,๐๐๐	๘,๐๐๐	๘,๐๐๐			

๓. ยุทธศาสตร์เทศบาลตำบลสามง่าม : ยุทธศาสตร์การพัฒนาคนและชุมชนให้เข้มแข็ง

๓.๑ กลยุทธ์ : ส่งเสริมพัฒนาคุณภาพการศึกษา ศีลธรรม คุณธรรม แก่นักเรียนและประชาชน เพื่อเตรียมความพร้อมรองรับการเข้าสู่ประชาคมอาเซียน

๑. แผนงาน : การศึกษา

ที่	โครงการ	วัตถุประสงค์	เป้าหมาย (ผลผลิตของโครงการ)	งบประมาณและที่ผ่านมา					ตัวชี้วัด (KPI)	ผลที่คาดว่าจะได้รับ	หน่วยงานรับผิดชอบหลัก
				๒๕๖๖ (บาท)	๒๕๖๗ (บาท)	๒๕๖๘ (บาท)	๒๕๖๙ (บาท)	๒๕๗๐ (บาท)			
๖	โครงการอุดหนุนอาหารกลางวันให้นักเรียน โรงเรียน ในสังกัด สพฐ. ในเขตเทศบาล	เพื่อให้นักเรียนได้มีอาหารกลางวันรับประทานอย่างทั่วถึง	อุดหนุนงบประมาณค่าอาหารกลางวันให้แก่นักเรียนในสังกัด สพฐ. ในเขตเทศบาล จำนวน ๕ โรงเรียน จำนวน ๒๐๐ วัน	๘,๐๘๐,๘๐๐	๘,๒๔๐,๔๐๐	๘,๔๐๐,๐๐๐	๘,๕๓๘,๖๐๐	๘,๗๑๙,๒๐๐	นักเรียนโรงเรียนสังกัด สพฐ. จำนวน ๕ โรงเรียน มีร่างกายเจริญเติบโตตามวัย และมีสุขภาพดี	นักเรียนได้รับประทานอาหารกลางวันที่มีคุณค่าอย่างทั่วถึงและมีสุขภาพแข็งแรง	กองการศึกษา
๗	โครงการจัดหาอาหารเสริม (นม) ให้นักเรียนในสถานศึกษา สังกัดเทศบาล และสังกัด สพฐ. ในเขตเทศบาล	เพื่อให้นักเรียนได้มีอาหารเสริม (นม) ดื่ม อย่างทั่วถึง	จัดซื้ออาหารเสริม (นม) ให้นักเรียนในสถานศึกษา สังกัดเทศบาล จำนวน ๒ แห่ง และสถานศึกษา สังกัด สพฐ. ในเขตเทศบาล จำนวน ๕ แห่ง	๓,๖๘๗,๐๐๐	๓,๗๖๐,๐๐๐	๓,๘๓๓,๓๐๐	๓,๙๐๖,๐๐๐	๓,๙๗๙,๐๐๐	นักเรียนโรงเรียนในสถานศึกษาสังกัดเทศบาล จำนวน ๒ แห่ง และสถานศึกษาสังกัด สพฐ.ในเขตเทศบาล จำนวน ๕ แห่ง มีร่างกายเจริญเติบโตตามวัย และมีสุขภาพดี	นักเรียนได้ดื่มอาหารเสริม (นม) อย่างทั่วถึง และมีสุขภาพแข็งแรง	กองการศึกษา
รวม	**๗ โครงการ**	-	-	**๑๗,๙๘๖,๗๖๒**	**๑๘,๓๓๓,๐๕๒**	**๑๘,๓๒๗,๙๕๒**	**๑๘,๕๘๙,๒๕๒**	**๑๘,๘๙๒,๘๕๒**	-	-	

๒. บัญชีโครงการพัฒนา

แบบ ผ. ๐๒

รายละเอียดโครงการพัฒนา
แผนพัฒนาท้องถิ่น (พ.ศ.๒๕๖๖ – ๒๕๗๐)
เทศบาลตำบลสามง่าม อำเภอดอนตูม จังหวัดนครปฐม

ก. ยุทธศาสตร์ชาติ ๒๐ ปี : ยุทธศาสตร์ที่ ๕ ด้านการสร้างการเติบโตบนคุณภาพชีวิตที่เป็นมิตรกับสิ่งแวดล้อม

ข. แผนพัฒนาเศรษฐกิจและสังคมแห่งชาติ ฉบับที่ ๑๓ : หมุดหมายที่ ๔ ไทยเป็นศูนย์กลางทางการแพทย์และสุขภาพมูลค่าสูง

: หมุดหมายที่ ๑๑ ไทยสามารถลดความเสี่ยงและผลกระทบจากภัยธรรมชาติและการเปลี่ยนแปลงสภาพภูมิอากาศ

ค. Sustainable Development Goals : SDGs : เป้าหมายที่ ๗ สร้างหลักประกันว่าทุกคนเข้าถึงพลังงานสมัยใหม่ในราคาที่สามารถซื้อหาได้ เชื่อถือได้ และยั่งยืน

: เป้าหมายที่ ๑๓ ดำเนินการอย่างเร่งด่วนเพื่อการต่อสู้กับการเปลี่ยนแปลงสภาพภูมิอากาศและผลกระทบ

ง. ยุทธศาสตร์จังหวัดนครปฐม : ยุทธศาสตร์ที่ ๑ พัฒนานครปฐมให้เป็นเมืองอัจฉริยะ (Smart City) โดยเน้นด้านการขนส่ง (Transport), เมืองหลวงแห่งอาหารและการท่องเที่ยว (Food Metropolis) และเมืองแห่งสุขภาพ (Healthy City) รองรับสังคมผู้สูงอายุ (Aging) และบริบทโลก (Global Content)

: ยุทธศาสตร์ที่ ๒ สร้างความแข็งแกร่งระดับพื้นที่ให้สามารถรองรับการขยายตัวทางเศรษฐกิจ และกระจายความเจริญ สร้างความสุขให้กับประชาชนในทุกระดับ

: ยุทธศาสตร์ที่ ๓ พัฒนาประชาชนให้ร่วมสร้างสังคมอัจฉริยะ (Smart Society)

จ. ยุทธศาสตร์การพัฒนาขององค์กรปกครองส่วนท้องถิ่นในเขตจังหวัดนครปฐม : ยุทธศาสตร์ที่ ๓ ด้านสิ่งแวดล้อมและการท่องเที่ยว

๓. ยุทธศาสตร์เทศบาลตำบลสามง่าม : ยุทธศาสตร์การพัฒนาคนและชุมชนให้เข้มแข็ง

๓.๒ กลยุทธ์ : ส่งเสริม ปรับปรุง พัฒนาการบริการสาธารณสุข

๑. แผนงาน : สาธารณสุข

ที่	โครงการ	วัตถุประสงค์	เป้าหมาย (ผลผลิตของโครงการ)	งบประมาณและที่ผ่านมา					ตัวชี้วัด (KPI)	ผลที่คาดว่าจะได้รับ	หน่วยงานรับผิดชอบหลัก
				๒๕๖๖ (บาท)	๒๕๖๗ (บาท)	๒๕๖๘ (บาท)	๒๕๖๙ (บาท)	๒๕๗๐ (บาท)			
๑	โครงการสัตว์ปลอดโรค คนปลอดภัยจากโรคพิษสุนัขบ้า ตาม พระปณิธานสมเด็จพระเจ้าน้องนางเธอ เจ้าฟ้าจุฬาภรณวลัยลักษณ์ อัครราชกุมารี กรมพระศรีสวางควัฒนวรขัตติยราชนารี	๑. เพื่อรณรงค์ให้ประชาชนนำสัตว์เลี้ยงไปรับการฉีดวัคซีนป้องกันโรคพิษสุนัขบ้า ๒. เพื่อให้ประชาชนได้รับความปลอดภัยจากโรคพิษสุนัขบ้า	๑. สุนัขและแมวภายในเขตเทศบาลฯ ปลอดจากโรคพิษสุนัขบ้า ซึ่งเป็นพาหะสู่ คนได้ ๒. จัดหาวัคซีนป้องกันโรคพิษสุนัขบ้า	๕๐,๐๐๐	๕๐,๐๐๐	๕๐,๐๐๐	๕๐,๐๐๐	๕๐,๐๐๐	ร้อยละ ๘๐ ของจำนวนสุนัขและแมวได้รับการฉีดวัคซีน	ประชาชนมีความปลอดภัยจากโรคพิษสุนัขบ้า	กองสาธารณสุขและสิ่งแวดล้อม

๓. ยุทธศาสตร์เทศบาลตำบลสามง่าม : ยุทธศาสตร์การพัฒนาคนและชุมชนให้เข้มแข็ง

๓.๒ กลยุทธ์ : ส่งเสริม ปรับปรุง พัฒนาการบริการสาธารณสุข

๑. แผนงาน : สาธารณสุข

ที่	โครงการ	วัตถุประสงค์	เป้าหมาย (ผลผลิตของโครงการ)	งบประมาณและที่ผ่านมา					ตัวชี้วัด (KPI)	ผลที่คาดว่าจะได้รับ	หน่วยงานรับผิดชอบหลัก
				๒๕๖๖ (บาท)	๒๕๖๗ (บาท)	๒๕๖๘ (บาท)	๒๕๖๙ (บาท)	๒๕๗๐ (บาท)			
๒	โครงการร้านอาหารสะอาดรสชาติอร่อย	เพื่อให้ผู้ประกอบการอาหารมีความรู้ ความเข้าใจตามหลักสุขาภิบาลอาหารและการดำเนินงานอาหารปลอดภัย	ผู้ประกอบการอาหาร ตามแนวทาง อาหารปลอดภัย	๓๐,๐๐๐	๓๐,๐๐๐	๓๐,๐๐๐	๓๐,๐๐๐	๓๐,๐๐๐	ร้อยละ ๗๐ ของร้านจำหน่ายอาหารผ่านเกณฑ์อาหารปลอดภัย	ประชาชนได้บริโภคอาหารสะอาดและปลอดภัย	กองสาธารณสุขและสิ่งแวดล้อม
๓	โครงการพัฒนาและเฝ้าระวังคุณภาพน้ำบริโภค	เพื่อให้ประชาชนได้บริโภคน้ำที่สะอาดและปลอดภัย	พัฒนาและเฝ้าระวังคุณภาพน้ำบริโภคให้ได้ตามเกณฑ์มาตรฐาน	๓๐,๐๐๐	๓๐,๐๐๐	๓๐,๐๐๐	๓๐,๐๐๐	๓๐,๐๐๐	ร้อยละ ๘๐ ของแหล่งผลิตน้ำดื่มผ่านเกณฑ์มาตรฐานกรมอนามัย	ผู้บริโภคน้ำปลอดภัยจากโรคติดต่อที่เกิดจากน้ำ เป็นสื่อ	กองสาธารณสุขและสิ่งแวดล้อม
๔	โครงการสืบสานพระราชปณิธานสมเด็จย่าต้านภัยมะเร็งเต้านม	เพื่อรณรงค์ให้ประชาชนตระหนักถึงภัยของมะเร็งเต้านม	ประชาชนกลุ่มเสี่ยงอายุ ๓๕ ปี ขึ้นไป	๒๐,๐๐๐	๒๐,๐๐๐	๒๐,๐๐๐	๒๐,๐๐๐	๒๐,๐๐๐	ร้อยละ ๗๐ ของประชาชนกลุ่มเสี่ยงมีความรู้ความเข้าใจในเรื่องมะเร็งเต้านม	ประชาชนกลุ่มเสี่ยงสามารถตรวจคัดกรองตนเองเพื่อค้นหาโรคในเบื้องต้นได้	หมู่ที่ ๑ ตำบลสามง่าม ชุมชนบ้านร่วมใจพัฒนา ๑ ตำบลสามง่าม (กองสาธารณสุขและสิ่งแวดล้อม)
๕	โครงการสืบสานพระราชปณิธานสมเด็จย่าต้านภัยมะเร็งเต้านม	เพื่อรณรงค์ให้ประชาชนตระหนักถึงภัยของมะเร็งเต้านม	ประชาชนกลุ่มเสี่ยงอายุ ๓๕ ปี ขึ้นไป	๒๐,๐๐๐	๒๐,๐๐๐	๒๐,๐๐๐	๒๐,๐๐๐	๒๐,๐๐๐	ร้อยละ ๗๐ ของประชาชนกลุ่มเสี่ยงมีความรู้ความเข้าใจในเรื่องมะเร็งเต้านม	ประชาชนกลุ่มเสี่ยงสามารถตรวจคัดกรองตนเองเพื่อค้นหาโรคในเบื้องต้นได้	หมู่ที่ ๑ ตำบลสามง่าม ชุมชนบ้านร่วมใจพัฒนา ๒ ตำบลสามง่าม (กองสาธารณสุขและสิ่งแวดล้อม)

๓. ยุทธศาสตร์เทศบาลตำบลสามง่าม : ยุทธศาสตร์การพัฒนาคนและชุมชนให้เข้มแข็ง

๓.๒ กลยุทธ์ : ส่งเสริม ปรับปรุง พัฒนาการบริการสาธารณสุข

๑. แผนงาน : สาธารณสุข

ที่	โครงการ	วัตถุประสงค์	เป้าหมาย (ผลผลิตของโครงการ)	งบประมาณและที่ผ่านมา					ตัวชี้วัด (KPI)	ผลที่คาดว่าจะได้รับ	หน่วยงานรับผิดชอบหลัก
				๒๕๖๖ (บาท)	๒๕๖๗ (บาท)	๒๕๖๘ (บาท)	๒๕๖๙ (บาท)	๒๕๗๐ (บาท)			
๖	โครงการสืบสานพระราชปณิธานสมเด็จย่าต้านภัยมะเร็งเต้านม	เพื่อรณรงค์ให้ประชาชนตระหนักถึงภัยของมะเร็งเต้านม	ประชาชนกลุ่มเสี่ยงอายุ ๓๕ ปี ขึ้นไป	๒๐,๐๐๐	๒๐,๐๐๐	๒๐,๐๐๐	๒๐,๐๐๐	๒๐,๐๐๐	ร้อยละ ๗๐ ของประชาชนกลุ่มเสี่ยงมีความรู้ความเข้าใจในเรื่องมะเร็งเต้านม	ประชาชนกลุ่มเสี่ยงสามารถตรวจคัดกรองตนเองเพื่อค้นหาโรคในเบื้องต้นได้	หมู่ที่ ๒ ตำบลสามง่าม ชุมชนบ้านหนองหนังตำบลสามง่าม (กองสาธารณสุขและสิ่งแวดล้อม)
๗	โครงการสืบสานพระราชปณิธานสมเด็จย่าต้านภัยมะเร็งเต้านม	เพื่อรณรงค์ให้ประชาชนตระหนักถึงภัยของมะเร็งเต้านม	ประชาชนกลุ่มเสี่ยงอายุ ๓๕ ปี ขึ้นไป	๒๐,๐๐๐	๒๐,๐๐๐	๒๐,๐๐๐	๒๐,๐๐๐	๒๐,๐๐๐	ร้อยละ ๗๐ ของประชาชนกลุ่มเสี่ยงมีความรู้ความเข้าใจในเรื่องมะเร็งเต้านม	ประชาชนกลุ่มเสี่ยงสามารถตรวจคัดกรองตนเองเพื่อค้นหาโรคในเบื้องต้นได้	หมู่ที่ ๓ ตำบลสามง่าม ชุมชนบ้านต้นสำโรงตำบลสามง่าม (กองสาธารณสุขและสิ่งแวดล้อม)
๘	โครงการสืบสานพระราชปณิธานสมเด็จย่าต้านภัยมะเร็งเต้านม	เพื่อรณรงค์ให้ประชาชนตระหนักถึงภัยของมะเร็งเต้านม	ประชาชนกลุ่มเสี่ยงอายุ ๓๕ ปี ขึ้นไป	๒๐,๐๐๐	๒๐,๐๐๐	๒๐,๐๐๐	๒๐,๐๐๐	๒๐,๐๐๐	ร้อยละ ๗๐ ของประชาชนกลุ่มเสี่ยงมีความรู้ความเข้าใจในเรื่องมะเร็งเต้านม	ประชาชนกลุ่มเสี่ยงสามารถตรวจคัดกรองตนเองเพื่อค้นหาโรคในเบื้องต้นได้	หมู่ที่ ๔ ตำบลสามง่าม ชุมชนบ้านก้าวหน้าตำบลสามง่าม (กองสาธารณสุขและสิ่งแวดล้อม)
๙	โครงการสืบสานพระราชปณิธานสมเด็จย่าต้านภัยมะเร็งเต้านม	เพื่อรณรงค์ให้ประชาชนตระหนักถึงภัยของมะเร็งเต้านม	ประชาชนกลุ่มเสี่ยงอายุ ๓๕ ปี ขึ้นไป	๒๐,๐๐๐	๒๐,๐๐๐	๒๐,๐๐๐	๒๐,๐๐๐	๒๐,๐๐๐	ร้อยละ ๗๐ ของประชาชนกลุ่มเสี่ยงมีความรู้ความเข้าใจในเรื่องมะเร็งเต้านม	ประชาชนกลุ่มเสี่ยงสามารถตรวจคัดกรองตนเองเพื่อค้นหาโรคในเบื้องต้นได้	หมู่ที่ ๔ ตำบลสามง่าม ชุมชนบ้านต้นไม้ใหญ่ตำบลสามง่าม (กองสาธารณสุขและสิ่งแวดล้อม)

แบบ ผ. ๐๒

๓. ยุทธศาสตร์เทศบาลตำบลสามง่าม : ยุทธศาสตร์การพัฒนาคนและชุมชนให้เข้มแข็ง

๓.๒ กลยุทธ์ : ส่งเสริม ปรับปรุง พัฒนาการบริการสาธารณสุข

๑. แผนงาน : สาธารณสุข

ที่	โครงการ	วัตถุประสงค์	เป้าหมาย (ผลผลิตของโครงการ)	งบประมาณและที่ผ่านมา					ตัวชี้วัด (KPI)	ผลที่คาดว่าจะได้รับ	หน่วยงานรับผิดชอบหลัก
				๒๕๖๖ (บาท)	๒๕๖๗ (บาท)	๒๕๖๘ (บาท)	๒๕๖๙ (บาท)	๒๕๗๐ (บาท)			
๑๐	โครงการสืบสานพระราชปณิธานสมเด็จย่าต้านภัยมะเร็งเต้านม	เพื่อรณรงค์ให้ประชาชนตระหนักถึงภัยของมะเร็งเต้านม	ประชาชนกลุ่มเสี่ยงอายุ ๓๕ ปี ขึ้นไป	๒๐,๐๐๐	๒๐,๐๐๐	๒๐,๐๐๐	๒๐,๐๐๐	๒๐,๐๐๐	ร้อยละ ๗๐ ของประชาชนกลุ่มเสี่ยงมีความรู้ความเข้าใจในเรื่องมะเร็งเต้านม	ประชาชนกลุ่มเสี่ยงสามารถตรวจคัดกรองตนเองเพื่อค้นหาโรคในเบื้องต้นได้	หมู่ที่ ๕ ตำบลสามง่าม ชุมชนบ้านสามง่าม ตำบลสามง่าม (กองสาธารณสุขและสิ่งแวดล้อม)
๑๑	โครงการสืบสานพระราชปณิธานสมเด็จย่าต้านภัยมะเร็งเต้านม	เพื่อรณรงค์ให้ประชาชนตระหนักถึงภัยของมะเร็งเต้านม	ประชาชนกลุ่มเสี่ยงอายุ ๓๕ ปี ขึ้นไป	๒๐,๐๐๐	๒๐,๐๐๐	๒๐,๐๐๐	๒๐,๐๐๐	๒๐,๐๐๐	ร้อยละ ๗๐ ของประชาชนกลุ่มเสี่ยงมีความรู้ความเข้าใจในเรื่องมะเร็งเต้านม	ประชาชนกลุ่มเสี่ยงสามารถตรวจคัดกรองตนเองเพื่อค้นหาโรคในเบื้องต้นได้	หมู่ที่ ๖ ตำบลสามง่าม ชุมชนบ้านลำอ้ายเสา ตำบลสามง่าม (กองสาธารณสุขและสิ่งแวดล้อม)
๑๒	โครงการสืบสานพระราชปณิธานสมเด็จย่าต้านภัยมะเร็งเต้านม	เพื่อรณรงค์ให้ประชาชนตระหนักถึงภัยของมะเร็งเต้านม	ประชาชนกลุ่มเสี่ยงอายุ ๓๕ ปี ขึ้นไป	๒๐,๐๐๐	๒๐,๐๐๐	๒๐,๐๐๐	๒๐,๐๐๐	๒๐,๐๐๐	ร้อยละ ๗๐ ของประชาชนกลุ่มเสี่ยงมีความรู้ความเข้าใจในเรื่องมะเร็งเต้านม	ประชาชนกลุ่มเสี่ยงสามารถตรวจคัดกรองตนเองเพื่อค้นหาโรคในเบื้องต้นได้	หมู่ที่ ๗ ตำบลสามง่าม ชุมชนบ้านเกาะกลาง (กองสาธารณสุขและสิ่งแวดล้อม)
๑๓	โครงการสืบสานพระราชปณิธานสมเด็จย่าต้านภัยมะเร็งเต้านม	เพื่อรณรงค์ให้ประชาชนตระหนักถึงภัยของมะเร็งเต้านม	ประชาชนกลุ่มเสี่ยงอายุ ๓๕ ปี ขึ้นไป	๒๐,๐๐๐	๒๐,๐๐๐	๒๐,๐๐๐	๒๐,๐๐๐	๒๐,๐๐๐	ร้อยละ ๗๐ ของประชาชนกลุ่มเสี่ยงมีความรู้ความเข้าใจในเรื่องมะเร็งเต้านม	ประชาชนกลุ่มเสี่ยงสามารถตรวจคัดกรองตนเองเพื่อค้นหาโรคในเบื้องต้นได้	หมู่ที่ ๘ ตำบลสามง่าม ชุมชนบ้านชายลาด ตำบลสามง่าม (กองสาธารณสุขและสิ่งแวดล้อม)

๓. ยุทธศาสตร์เทศบาลตำบลสามง่าม : ยุทธศาสตร์การพัฒนาคนและชุมชนให้เข้มแข็ง

๓.๒ กลยุทธ์ : ส่งเสริม ปรับปรุง พัฒนาการบริการสาธารณสุข

๑. แผนงาน : สาธารณสุข

ที่	โครงการ	วัตถุประสงค์	เป้าหมาย (ผลผลิตของโครงการ)	งบประมาณและที่ผ่านมา					ตัวชี้วัด (KPI)	ผลที่คาดว่าจะได้รับ	หน่วยงานรับผิดชอบหลัก
				๒๕๖๖ (บาท)	๒๕๖๗ (บาท)	๒๕๖๘ (บาท)	๒๕๖๙ (บาท)	๒๕๗๐ (บาท)			
๑๔	โครงการสืบสานพระราชปณิธานสมเด็จย่าต้านภัยมะเร็งเต้านม	เพื่อรณรงค์ให้ประชาชนตระหนักถึงภัยของมะเร็งเต้านม	ประชาชนกลุ่มเสี่ยงอายุ ๓๕ ปี ขึ้นไป	๒๐,๐๐๐	๒๐,๐๐๐	๒๐,๐๐๐	๒๐,๐๐๐	๒๐,๐๐๐	ร้อยละ ๗๐ ของประชาชนกลุ่มเสี่ยงมีความรู้ความเข้าใจในเรื่องมะเร็งเต้านม	ประชาชนกลุ่มเสี่ยงสามารถตรวจคัดกรองตนเองเพื่อค้นหาโรคในเบื้องต้นได้	หมู่ที่ ๙ ตำบลสามง่าม ชุมชนบ้านดอนตูม ตำบลสามง่าม (กองสาธารณสุขและสิ่งแวดล้อม)
๑๕	โครงการสืบสานพระราชปณิธานสมเด็จย่าต้านภัยมะเร็งเต้านม	เพื่อรณรงค์ให้ประชาชนตระหนักถึงภัยของมะเร็งเต้านม	ประชาชนกลุ่มเสี่ยงอายุ ๓๕ ปี ขึ้นไป	๒๐,๐๐๐	๒๐,๐๐๐	๒๐,๐๐๐	๒๐,๐๐๐	๒๐,๐๐๐	ร้อยละ ๗๐ ของประชาชนกลุ่มเสี่ยงมีความรู้ความเข้าใจในเรื่องมะเร็งเต้านม	ประชาชนกลุ่มเสี่ยงสามารถตรวจคัดกรองตนเองเพื่อค้นหาโรคในเบื้องต้นได้	หมู่ที่ ๑๐ ตำบลสามง่าม ชุมชนบ้านนาปู ตำบลสามง่าม (กองสาธารณสุขและสิ่งแวดล้อม)
๑๖	โครงการสืบสานพระราชปณิธานสมเด็จย่าต้านภัยมะเร็งเต้านม	เพื่อรณรงค์ให้ประชาชนตระหนักถึงภัยของมะเร็งเต้านม	ประชาชนกลุ่มเสี่ยงอายุ ๓๕ ปี ขึ้นไป	๒๐,๐๐๐	๒๐,๐๐๐	๒๐,๐๐๐	๒๐,๐๐๐	๒๐,๐๐๐	ร้อยละ ๗๐ ของประชาชนกลุ่มเสี่ยงมีความรู้ความเข้าใจในเรื่องมะเร็งเต้านม	ประชาชนกลุ่มเสี่ยงสามารถตรวจคัดกรองตนเองเพื่อค้นหาโรคในเบื้องต้นได้	หมู่ที่ ๑๑ ตำบลสามง่าม ชุมชนบ้านเกาะถ่าน ตำบลสามง่าม (กองสาธารณสุขและสิ่งแวดล้อม)
๑๗	โครงการสืบสานพระราชปณิธานสมเด็จย่าต้านภัยมะเร็งเต้านม	เพื่อรณรงค์ให้ประชาชนตระหนักถึงภัยของมะเร็งเต้านม	ประชาชนกลุ่มเสี่ยงอายุ ๓๕ ปี ขึ้นไป	๒๐,๐๐๐	๒๐,๐๐๐	๒๐,๐๐๐	๒๐,๐๐๐	๒๐,๐๐๐	ร้อยละ ๗๐ ของประชาชนกลุ่มเสี่ยงมีความรู้ความเข้าใจในเรื่องมะเร็งเต้านม	ประชาชนกลุ่มเสี่ยงสามารถตรวจคัดกรองตนเองเพื่อค้นหาโรคในเบื้องต้นได้	หมู่ที่ ๑๒ ตำบลสามง่าม ชุมชนบ้านแหลมมะเกลือ ตำบลสามง่าม (กองสาธารณสุขและสิ่งแวดล้อม)

๓. ยุทธศาสตร์เทศบาลตำบลสามง่าม : ยุทธศาสตร์การพัฒนาคนและชุมชนให้เข้มแข็ง

๓.๒ กลยุทธ์ : ส่งเสริม ปรับปรุง พัฒนาการบริการสาธารณสุข

๑. แผนงาน : สาธารณสุข

ที่	โครงการ	วัตถุประสงค์	เป้าหมาย (ผลผลิตของโครงการ)	งบประมาณและที่ผ่านมา					ตัวชี้วัด (KPI)	ผลที่คาดว่าจะได้รับ	หน่วยงานรับผิดชอบหลัก
				๒๕๖๖ (บาท)	๒๕๖๗ (บาท)	๒๕๖๘ (บาท)	๒๕๖๙ (บาท)	๒๕๗๐ (บาท)			
๑๘	โครงการสืบสานพระราชปณิธานสมเด็จย่าต้านภัยมะเร็งเต้านม	เพื่อรณรงค์ให้ประชาชนตระหนักถึงภัยของมะเร็งเต้านม	ประชาชนกลุ่มเสี่ยงอายุ ๓๕ ปี ขึ้นไป	๒๐,๐๐๐	๒๐,๐๐๐	๒๐,๐๐๐	๒๐,๐๐๐	๒๐,๐๐๐	ร้อยละ ๗๐ ของประชาชนกลุ่มเสี่ยงมีความรู้ความเข้าใจในเรื่องมะเร็งเต้านม	ประชาชนกลุ่มเสี่ยงสามารถตรวจคัดกรองตนเองเพื่อค้นหาโรคในเบื้องต้นได้	หมู่ที่ ๑ ตำบลลำลูกบัว ชุมชนบ้านแหลมกระเจา ตำบลลำลูกบัว (กองสาธารณสุขและสิ่งแวดล้อม)
๑๙	โครงการสืบสานพระราชปณิธานสมเด็จย่าต้านภัยมะเร็งเต้านม	เพื่อรณรงค์ให้ประชาชนตระหนักถึงภัยของมะเร็งเต้านม	ประชาชนกลุ่มเสี่ยงอายุ ๓๕ ปี ขึ้นไป	๒๐,๐๐๐	๒๐,๐๐๐	๒๐,๐๐๐	๒๐,๐๐๐	๒๐,๐๐๐	ร้อยละ ๗๐ ของประชาชนกลุ่มเสี่ยงมีความรู้ความเข้าใจในเรื่องมะเร็งเต้านม	ประชาชนกลุ่มเสี่ยงสามารถตรวจคัดกรองตนเองเพื่อค้นหาโรคในเบื้องต้นได้	หมู่ที่ ๒ ตำบลลำลูกบัว ชุมชนบ้านไทยทรงดำ ตำบลลำลูกบัว (กองสาธารณสุขและสิ่งแวดล้อม)
๒๐	โครงการสืบสานพระราชปณิธานสมเด็จย่าต้านภัยมะเร็งเต้านม	เพื่อรณรงค์ให้ประชาชนตระหนักถึงภัยของมะเร็งเต้านม	ประชาชนกลุ่มเสี่ยงอายุ ๓๕ ปี ขึ้นไป	๒๐,๐๐๐	๒๐,๐๐๐	๒๐,๐๐๐	๒๐,๐๐๐	๒๐,๐๐๐	ร้อยละ ๗๐ ของประชาชนกลุ่มเสี่ยงมีความรู้ความเข้าใจในเรื่องมะเร็งเต้านม	ประชาชนกลุ่มเสี่ยงสามารถตรวจคัดกรองตนเองเพื่อค้นหาโรคในเบื้องต้นได้	หมู่ที่ ๓ ตำบลลำลูกบัว ชุมชนบ้านไผ่ประทุน ตำบลลำลูกบัว (กองสาธารณสุขและสิ่งแวดล้อม)
๒๑	โครงการสืบสานพระราชปณิธานสมเด็จย่าต้านภัยมะเร็งเต้านม	เพื่อรณรงค์ให้ประชาชนตระหนักถึงภัยของมะเร็งเต้านม	ประชาชนกลุ่มเสี่ยงอายุ ๓๕ ปี ขึ้นไป	๒๐,๐๐๐	๒๐,๐๐๐	๒๐,๐๐๐	๒๐,๐๐๐	๒๐,๐๐๐	ร้อยละ ๗๐ ของประชาชนกลุ่มเสี่ยงมีความรู้ความเข้าใจในเรื่องมะเร็งเต้านม	ประชาชนกลุ่มเสี่ยงสามารถตรวจคัดกรองตนเองเพื่อค้นหาโรคในเบื้องต้นได้	หมู่ที่ ๔ ตำบลลำลูกบัว ชุมชนบ้านพัฒนาภินันท์ ตำบลลำลูกบัว (กองสาธารณสุขและสิ่งแวดล้อม)

แบบ ผ. ๐๒

๓. ยุทธศาสตร์เทศบาลตำบลสามง่าม : ยุทธศาสตร์การพัฒนาคนและชุมชนให้เข้มแข็ง

๓.๒ กลยุทธ์ : ส่งเสริม ปรับปรุง พัฒนาการบริการสาธารณสุข

๑. แผนงาน : สาธารณสุข

ที่	โครงการ	วัตถุประสงค์	เป้าหมาย (ผลผลิตของโครงการ)	งบประมาณและที่ผ่านมา					ตัวชี้วัด (KPI)	ผลที่คาดว่าจะได้รับ	หน่วยงานรับผิดชอบหลัก
				๒๕๖๖ (บาท)	๒๕๖๗ (บาท)	๒๕๖๘ (บาท)	๒๕๖๙ (บาท)	๒๕๗๐ (บาท)			
๒๒	โครงการสืบสานพระราชปณิธานสมเด็จย่าต้านภัยมะเร็งเต้านม	เพื่อรณรงค์ให้ประชาชนตระหนักถึงภัยของมะเร็งเต้านม	ประชาชนกลุ่มเสี่ยงอายุ ๓๕ ปี ขึ้นไป	๒๐,๐๐๐	๒๐,๐๐๐	๒๐,๐๐๐	๒๐,๐๐๐	๒๐,๐๐๐	ร้อยละ ๗๐ ของประชาชนกลุ่มเสี่ยงมีความรู้ความเข้าใจในเรื่องมะเร็งเต้านม	ประชาชนกลุ่มเสี่ยงสามารถตรวจคัดกรองตนเองเพื่อค้นหาโรคในเบื้องต้นได้	หมู่ที่ ๕ ตำบลลำลูกบัว ชุมชนบ้านไผ่กุ่ม ตำบลลำลูกบัว (กองสาธารณสุขและสิ่งแวดล้อม)
๒๓	โครงการสืบสานพระราชปณิธานสมเด็จย่าต้านภัยมะเร็งเต้านม	เพื่อรณรงค์ให้ประชาชนตระหนักถึงภัยของมะเร็งเต้านม	ประชาชนกลุ่มเสี่ยงอายุ ๓๕ ปี ขึ้นไป	๒๐,๐๐๐	๒๐,๐๐๐	๒๐,๐๐๐	๒๐,๐๐๐	๒๐,๐๐๐	ร้อยละ ๗๐ ของประชาชนกลุ่มเสี่ยงมีความรู้ความเข้าใจในเรื่องมะเร็งเต้านม	ประชาชนกลุ่มเสี่ยงสามารถตรวจคัดกรองตนเองเพื่อค้นหาโรคในเบื้องต้นได้	หมู่ที่ ๖ ตำบลลำลูกบัว ชุมชนบ้านไผ่เกาะ ตำบลลำลูกบัว (กองสาธารณสุขและสิ่งแวดล้อม)
๒๔	โครงการควบคุมเฝ้าระวังโรคติดต่ออันตรายและโรคติดต่ออุบัติใหม่	เพื่อควบคุมและเฝ้าระวังโรคติดต่ออันตรายและโรคติดต่ออุบัติใหม่ เช่น โรคติดเชื้อไวรัสโคโรนา ๒๐๑๙ (Covid - ๑๙) เป็นต้น	๑. จัดหาวัสดุและอุปกรณ์ที่จำเป็นในการควบคุมโรค ๒. การจัดตั้งศูนย์พักคอยเพื่อส่งต่อผู้ป่วย (Community Isolation) (CI)	๒๐๐,๐๐๐	๒๐๐,๐๐๐	๒๐๐,๐๐๐	๒๐๐,๐๐๐	๒๐๐,๐๐๐	๑. ร้อยละ ๘๐ ของทีมควบคุมโรค มีวัสดุและอุปกรณ์ที่จำเป็นพร้อมใช้งาน ๒. ศูนย์พักคอยเพื่อส่งต่อผู้ป่วย จำนวน ๑ แห่ง	การระบาดของโรคติดต่ออันตรายและโรคอุบัติใหม่สามารถควบคุมได้และมีระบบบริหารจัดการที่มีประสิทธิภาพ	กองสาธารณสุขและสิ่งแวดล้อม

๓. ยุทธศาสตร์เทศบาลตำบลสามง่าม : ยุทธศาสตร์การพัฒนาคนและชุมชนให้เข้มแข็ง

๓.๒ กลยุทธ์ : ส่งเสริม ปรับปรุง พัฒนาการบริการสาธารณสุข

๑. แผนงาน : สาธารณสุข

ที่	โครงการ	วัตถุประสงค์	เป้าหมาย (ผลผลิตของโครงการ)	งบประมาณและที่ผ่านมา					ตัวชี้วัด (KPI)	ผลที่คาดว่าจะได้รับ	หน่วยงานรับผิดชอบหลัก
				๒๕๖๖ (บาท)	๒๕๖๗ (บาท)	๒๕๖๘ (บาท)	๒๕๖๙ (บาท)	๒๕๗๐ (บาท)			
๒๕	โครงการรณรงค์ป้องกันการตั้งครรภ์ไม่พร้อมและป้องกันโรคเอดส์ในวัยเรียน	๑. เพื่อรณรงค์ป้องกันการตั้งครรภ์ไม่พร้อมและป้องกันโรคเอดส์ในเด็กนักเรียนชั้นมัธยม ศึกษาอยู่ในเขตเทศบาล ๒. เพื่ออบรมแกนนำนักเรียนในการสร้างเครือข่ายเพื่อนใจวัยรุ่น ร่วมกันป้องกันการตั้งครรภ์ไม่พร้อมและป้องกันโรคเอดส์	จัดอบรมแกนนำนักเรียนระดับชั้นมัธยมศึกษาในเขตเทศบาลตำบลสามง่าม จำนวน ๒๐๐ คน	๕๐,๐๐๐	๕๐,๐๐๐	๕๐,๐๐๐	๕๐,๐๐๐	๕๐,๐๐๐	ร้อยละ ๘๐ ของเด็กนักเรียนกลุ่มเป้าหมายมีความรู้ความเข้าใจในการป้องกันการตั้งครรภ์ไม่พร้อมและป้องกันโรคเอดส์	แกนนำนักเรียนได้รับการอบรมในการสร้างเครือข่ายเพื่อนใจ วัยรุ่นร่วมกันป้องกันการตั้งครรภ์ไม่พร้อม	กองสาธารณสุขและสิ่งแวดล้อม
๒๖	โครงการเสริมทักษะชีวิตพิชิตภัยเด็กจมน้ำ	เพื่อส่งเสริมให้เด็กมีทักษะในการเอาชีวิตรอดในน้ำ และมีความรู้เรื่องความปลอดภัยทางน้ำ	จัดกิจกรรมเสริมทักษะการว่ายน้ำและการช่วยเหลือตนเองรวมถึงผู้ประสบภัยทางน้ำได้อย่างปลอดภัย	๑๕๐,๐๐๐	๑๕๐,๐๐๐	๑๕๐,๐๐๐	๑๕๐,๐๐๐	๑๕๐,๐๐๐	ร้อยละ ๘๐ ของผู้เข้าร่วมโครงการมีทักษะในการเอาชีวิตรอดในน้ำและมีความรู้เรื่องความปลอดภัยทางน้ำ และมีทักษะในการช่วยเหลือผู้ประสบภัยทางน้ำได้อย่างถูกวิธีและปลอดภัย	ปัญหาสาธารณสุขในเรื่องเด็กจมน้ำมีอัตราตายลดลง	กองสาธารณสุขและสิ่งแวดล้อม

แบบ ผ. ๐๒

๓. ยุทธศาสตร์เทศบาลตำบลสามง่าม : ยุทธศาสตร์การพัฒนาคนและชุมชนให้เข้มแข็ง

๓.๒ กลยุทธ์ : ส่งเสริม ปรับปรุง พัฒนาการบริการสาธารณสุข

๑. แผนงาน : สาธารณสุข

ที่	โครงการ	วัตถุประสงค์	เป้าหมาย (ผลผลิตของโครงการ)	งบประมาณและที่ผ่านมา					ตัวชี้วัด (KPI)	ผลที่คาดว่าจะได้รับ	หน่วยงานรับผิดชอบหลัก
				๒๕๖๖ (บาท)	๒๕๖๗ (บาท)	๒๕๖๘ (บาท)	๒๕๖๙ (บาท)	๒๕๗๐ (บาท)			
๒๗	โครงการอมรมอาสาสมัครท้องถิ่นรักษ์โลก (อถล.)	เพื่อพัฒนาศักยภาพอาสาสมัครท้องถิ่นรักษ์โลก (อถล.) ให้มีประสิทธิภาพ	อาสาสมัครท้องถิ่นรักษ์โลก (อถล.) ในเขตเทศบาล	๑๐๐,๐๐๐	๑๐๐,๐๐๐	๑๐๐,๐๐๐	๑๐๐,๐๐๐	๑๐๐,๐๐๐	ร้อยละ ๘๐ ของผู้เข้าร่วมโครงการสามารถนำความรู้ที่ได้รับไปปฏิบัติอย่างถูกต้อง	สภาพแวดล้อมภายในเขตเทศบาลตำบลสามง่าม ได้รับการดูแลและปรับเปลี่ยนไปในทางที่ดีขึ้น	กองสาธารณสุขและสิ่งแวดล้อม
๒๘	โครงการรวมพลังลดปัญหาหมอกควันและฝุ่นควันขนาดเล็ก (PM๒.๕)	เพื่อส่งเสริมและป้องกันสุขภาพจากหมอกควัน และฝุ่นละอองขนาดเล็ก (PM ๒.๕) แก่ประชาชน	อบรมให้ความรู้ผู้นำชุมชนและจิตอาสาทุกกลุ่มและเผยแพร่ความรู้ในการลดปัจจัยเสี่ยงต่างๆ ที่จะทำให้เกิดโรค	๕๐,๐๐๐	๕๐,๐๐๐	๕๐,๐๐๐	๕๐,๐๐๐	๕๐,๐๐๐	ร้อยละ ๘๐ ของภาคีเครือข่าย จิตอาสาทุกกลุ่มให้ความสำคัญและมีความรู้เรื่องการป้องกันตนเองจากปัญหาหมอกควันและฝุ่นควันขนาดเล็ก (PM ๒.๕)	เครือข่ายจิตอาสาทุกกลุ่มให้ความร่วมมือแก้ปัญหาหมอกควันและฝุ่นควันขนาดเล็ก รวมถึงป้องกันโรคและผลกระทบจากปัญหาดังกล่าวได้	กองสาธารณสุขและสิ่งแวดล้อม
รวม	**๒๘ โครงการ**	-	-	**๑,๐๖๐,๐๐๐**	**๑,๐๖๐,๐๐๐**	**๑,๐๖๐,๐๐๐**	**๑,๐๖๐,๐๐๐**	**๑,๐๖๐,๐๐๐**	-	-	

แบบ ผ. ๐๒

รายละเอียดโครงการพัฒนา
แผนพัฒนาท้องถิ่น (พ.ศ.๒๕๖๖ – ๒๕๗๐)
เทศบาลตำบลสามง่าม อำเภอดอนตูม จังหวัดนครปฐม

ก. ยุทธศาสตร์ชาติ ๒๐ ปี : ยุทธศาสตร์ที่ ๓ ด้านการพัฒนาและเสริมสร้างศักยภาพทรัพยากรมนุษย์ , ยุทธศาสตร์ที่ ๔ ด้านการสร้างโอกาส ความเสมอภาคและเท่าเทียมกันทางสังคม

ข. แผนพัฒนาเศรษฐกิจและสังคมแห่งชาติ ฉบับที่ ๑๓ : หมุดหมายที่ ๑๒ ไทยมีกำลังคนสมรรถนะสูง มุ่งเรียนรู้อย่างต่อเนื่อง ตอบโจทย์การพัฒนาแห่งอนาคต

: หมุดหมายที่ ๑๓ ไทยมีภาครัฐที่ทันสมัย มีประสิทธิภาพ และตอบโจทย์ประชาชน

ค. Sustainable Development Goals : SDGs : เป้าหมายที่ ๔ ส่งเสริมโอกาสในการเรียนรู้ และสร้างหลักประกันว่าทุกคนมีการศึกษาที่มีคุณภาพอย่างครอบคลุมและเท่าเทียม และส่งเสริมโอกาสในการเรียนรู้ตลอดชีวิตแก่ทุกคน

ง. ยุทธศาสตร์จังหวัดนครปฐม : ยุทธศาสตร์ที่ ๑ พัฒนานครปฐมให้เป็นเมืองอัจฉริยะ (Smart City) โดยเน้นด้านการขนส่ง (Transport), เมืองหลวงแห่งอาหารและการท่องเที่ยว (Food Metropolis) และเมืองแห่งสุขภาพ (Healthy City) รองรับสังคมผู้สูงอายุ (Aging) และบริบทโลก (Global Content)

: ยุทธศาสตร์ที่ ๒ สร้างความแข็งแกร่งระดับพื้นที่ให้สามารถรองรับการขยายตัวทางเศรษฐกิจ และกระจายความเจริญ สร้างความสุขให้กับประชาชนในทุกระดับ

: ยุทธศาสตร์ที่ ๓ พัฒนาประชาชนให้ร่วมสร้างสังคมอัจฉริยะ (Smart Society)

จ. ยุทธศาสตร์การพัฒนาขององค์กรปกครองส่วนท้องถิ่นในเขตจังหวัดนครปฐม : ยุทธศาสตร์ที่ ๒ ด้านการศึกษา ศาสนา และวัฒนธรรม

๓. ยุทธศาสตร์เทศบาลตำบลสามง่าม : ยุทธศาสตร์การพัฒนาคนและชุมชนให้เข้มแข็ง

๓.๓ กลยุทธ์ : ส่งเสริมศาสนา ศิลปวัฒนธรรม ประเพณีท้องถิ่น และปกป้องสถาบัน

๑. แผนงาน : การบริหารงานทั่วไป

ที่	โครงการ	วัตถุประสงค์	เป้าหมาย (ผลผลิตของโครงการ)	งบประมาณและที่ผ่านมา					ตัวชี้วัด (KPI)	ผลที่คาดว่าจะได้รับ	หน่วยงานรับผิดชอบหลัก
				๒๕๖๖ (บาท)	๒๕๖๗ (บาท)	๒๕๖๘ (บาท)	๒๕๖๙ (บาท)	๒๕๗๐ (บาท)			
๑	โครงการวันเฉลิมพระชนมพรรษาสมเด็จพระเจ้าอยู่หัวมหาวชิราลงกรณบดินทรเทพยวรางกูร	เพื่อให้ประชาชนแสดงออกถึงความจงรักภักดีต่อสถาบันพระมหากษัตริย์	ประชาชนทุกภาคส่วนร่วมในการแสดงออกถึงความจงรักภักดีต่อสถาบันพระมหากษัตริย์	๑๐๐,๐๐๐	๑๐๐,๐๐๐	๑๐๐,๐๐๐	๑๐๐,๐๐๐	๑๐๐,๐๐๐	ประชาชนทั้งภาครัฐและเอกชนในพื้นที่มีส่วนร่วมในการแสดงออกถึงความจงรักภักดีต่อสถาบันพระมหากษัตริย์ ร้อยละ ๘๐	ประชาชนทั้งภาครัฐและเอกชนมีส่วนร่วมในการแสดงออกถึงความจงรักภักดีต่อสถาบันพระมหากษัตริย์	สำนักปลัดเทศบาล (งานบริหารทั่วไป)

๓. ยุทธศาสตร์เทศบาลตำบลสามง่าม : ยุทธศาสตร์การพัฒนาคนและชุมชนให้เข้มแข็ง

๓.๓ กลยุทธ์ : ส่งเสริมศาสนา ศิลปวัฒนธรรม ประเพณีท้องถิ่น และปกป้องสถาบัน

๑. แผนงาน : การบริหารงานทั่วไป

ที่	โครงการ	วัตถุประสงค์	เป้าหมาย (ผลผลิตของโครงการ)	งบประมาณและที่ผ่านมา					ตัวชี้วัด (KPI)	ผลที่คาดว่าจะได้รับ	หน่วยงานรับผิดชอบหลัก
				๒๕๖๑ (บาท)	๒๕๖๒ (บาท)	๒๕๖๓ (บาท)	๒๕๖๔ (บาท)	๒๕๖๔ (บาท)			
๒	โครงการวันเฉลิมพระชนมพรรษาสมเด็จพระนางเจ้าฯ พระบรมราชินี	เพื่อให้ประชาชนแสดงออกถึงความจงรักภักดีต่อสถาบันพระมหากษัตริย์	ประชาชนทุกภาคส่วนร่วมในการแสดงออกถึงความจงรักภักดีต่อสถาบันพระมหากษัตริย์	๕๐,๐๐๐	๕๐,๐๐๐	๕๐,๐๐๐	๕๐,๐๐๐	๕๐,๐๐๐	ประชาชนทั้งภาครัฐและเอกชนในพื้นที่มีส่วนร่วมในการแสดงออกถึงความจงรักภักดีต่อสถาบันพระมหากษัตริย์ ร้อยละ ๘๐	ประชาชนทั้งภาครัฐและเอกชนมีส่วนร่วมในการแสดงออกถึงความจงรักภักดีต่อสถาบันพระมหากษัตริย์	สำนักปลัดเทศบาล (งานบริหารทั่วไป)
๓	โครงการเฉลิมพระเกียรติเนื่องในโอกาสวันเฉลิมพระชนมพรรษาสมเด็จพระนางเจ้าสิริกิติ์ พระบรมราชินีนาถ พระบรมราชชนนีพันปีหลวง	เพื่อให้ประชาชนแสดงออกถึงความจงรักภักดีต่อสถาบันพระมหากษัตริย์	ประชาชนทุกภาคส่วนมีส่วนร่วมในการแสดงออกถึงความจงรักภักดีต่อสถาบันพระมหากษัตริย์	๕๐,๐๐๐	๕๐,๐๐๐	๕๐,๐๐๐	๕๐,๐๐๐	๕๐,๐๐๐	ประชาชนทั้งภาครัฐและเอกชนในพื้นที่มีส่วนร่วมในการแสดงออกถึงความจงรักภักดีต่อสถาบันพระมหากษัตริย์ ร้อยละ ๘๐	ประชาชนทั้งภาครัฐและเอกชนมีส่วนร่วมในการแสดงออกถึงความจงรักภักดีต่อสถาบันพระมหากษัตริย์	สำนักปลัดเทศบาล (งานบริหารทั่วไป)

๓. ยุทธศาสตร์เทศบาลตำบลสามง่าม : ยุทธศาสตร์การพัฒนาคนและชุมชนให้เข้มแข็ง

๓.๓ กลยุทธ์ : ส่งเสริมศาสนา ศิลปวัฒนธรรม ประเพณีท้องถิ่น และปกป้องสถาบัน

๑. แผนงาน : การบริหารงานทั่วไป

ที่	โครงการ	วัตถุประสงค์	เป้าหมาย (ผลผลิตของโครงการ)	งบประมาณและที่ผ่านมา					ตัวชี้วัด (KPI)	ผลที่คาดว่าจะได้รับ	หน่วยงานรับผิดชอบหลัก
				๒๕๖๑ (บาท)	๒๕๖๒ (บาท)	๒๕๖๓ (บาท)	๒๕๖๔ (บาท)	๒๕๖๔ (บาท)			
๔	โครงการวันคล้ายวันเฉลิมพระชนมพรรษาของพระบาทสมเด็จพระปรมินทรมหาภูมิพลอดุลยเดชบรมนาถบพิตร - วันชาติ - วันพ่อแห่งชาติ	เพื่อให้ประชาชนแสดงออกถึงความจงรักภักดีต่อสถาบันพระมหากษัตริย์	ประชาชนทุกภาคส่วนร่วมในการแสดงออกถึงความจงรักภักดีต่อสถาบันพระมหากษัตริย์	๕๐,๐๐๐	๕๐,๐๐๐	๕๐,๐๐๐	๕๐,๐๐๐	๕๐,๐๐๐	ประชาชนทั้งภาครัฐและเอกชนในพื้นที่มีส่วนร่วมในการแสดงออกถึงความจงรักภักดีต่อสถาบันพระมหากษัตริย์ ร้อยละ ๘๐	ประชาชนทั้งภาครัฐและเอกชนมีส่วนร่วมในการแสดงออกถึงความจงรักภักดีต่อสถาบันพระมหากษัตริย์	สำนักปลัดเทศบาล (งานบริหารทั่วไป)
๕	โครงการวันคล้ายวันสวรรคตพระบาทสมเด็จพระปรมินทรมหาภูมิพลอดุลยเดชบรมนาถบพิตร	เพื่อให้ประชาชนแสดงออกถึงความจงรักภักดีต่อสถาบันพระมหากษัตริย์	ประชาชนทุกภาคส่วนร่วมในการแสดงออกถึงความจงรักภักดีต่อสถาบันพระมหากษัตริย์	๕๐,๐๐๐	๕๐,๐๐๐	๕๐,๐๐๐	๕๐,๐๐๐	๕๐,๐๐๐	ประชาชนทั้งภาครัฐและเอกชนในพื้นที่มีส่วนร่วมในการแสดงออกถึงความจงรักภักดีต่อสถาบันพระมหากษัตริย์ ร้อยละ ๘๐	ประชาชนทั้งภาครัฐและเอกชนมีส่วนร่วมในการแสดงออกถึงความจงรักภักดีต่อสถาบันพระมหากษัตริย์	สำนักปลัดเทศบาล (งานบริหารทั่วไป)

แบบ ผ. ๐๒

๓. ยุทธศาสตร์เทศบาลตำบลสามง่าม : ยุทธศาสตร์การพัฒนาคนและชุมชนให้เข้มแข็ง

๓.๓ กลยุทธ์ : ส่งเสริมศาสนา ศิลปวัฒนธรรม ประเพณีท้องถิ่น และปกป้องสถาบัน

๑. แผนงาน : การบริหารงานทั่วไป

ที่	โครงการ	วัตถุประสงค์	เป้าหมาย (ผลผลิตของโครงการ)	งบประมาณและที่ผ่านมา					ตัวชี้วัด (KPI)	ผลที่คาดว่าจะได้รับ	หน่วยงานรับผิดชอบหลัก
				๒๕๖๑ (บาท)	๒๕๖๒ (บาท)	๒๕๖๓ (บาท)	๒๕๖๔ (บาท)	๒๕๖๔ (บาท)			
๖	โครงการวันปิยมหาราช	เพื่อให้ประชาชนแสดงออกถึงความจงรักภักดีต่อสถาบันพระมหากษัตริย์	ประชาชนทุกภาคส่วนร่วมในการแสดงออกถึงความจงรักภักดีต่อสถาบันพระมหากษัตริย์	๕,๐๐๐	๕,๐๐๐	๕,๐๐๐	๕,๐๐๐	๕,๐๐๐	ประชาชนทั้งภาครัฐและเอกชนในพื้นที่มีส่วนร่วมในการแสดงออกถึงความจงรักภักดีต่อสถาบันพระมหากษัตริย์ ร้อยละ ๘๐	ประชาชนทั้งภาครัฐและเอกชนมีส่วนร่วมในการแสดงออกถึงความจงรักภักดีต่อสถาบันพระมหากษัตริย์	สำนักปลัดเทศบาล (งานบริหารทั่วไป)
รวม	**๖ โครงการ**	-	-	**๓๐๕,๐๐๐**	**๓๐๕,๐๐๐**	**๓๐๕,๐๐๐**	**๓๐๕,๐๐๐**	**๓๐๕,๐๐๐**	-	-	

แบบ ผ. ๐๒

รายละเอียดโครงการพัฒนา
แผนพัฒนาท้องถิ่น (พ.ศ.๒๕๖๖ – ๒๕๗๐)
เทศบาลตำบลสามง่าม อำเภอดอนตูม จังหวัดนครปฐม

ก. ยุทธศาสตร์ชาติ ๒๐ ปี : ยุทธศาสตร์ที่ ๓ ด้านการพัฒนาและเสริมสร้างศักยภาพทรัพยากรมนุษย์ , ยุทธศาสตร์ที่ ๔ ด้านการสร้างโอกาส ความเสมอภาคและเท่าเทียมกันทางสังคม

ข. แผนพัฒนาเศรษฐกิจและสังคมแห่งชาติ ฉบับที่ ๑๓ : หมุดหมายที่ ๑๒ ไทยมีกำลังคนสมรรถนะสูง มุ่งเรียนรู้อย่างต่อเนื่อง ตอบโจทย์การพัฒนาแห่งอนาคต

: หมุดหมายที่ ๑๓ ไทยมีภาครัฐที่ทันสมัย มีประสิทธิภาพ และตอบโจทย์ประชาชน

ค. Sustainable Development Goals : SDGs : เป้าหมายที่ ๔ ส่งเสริมโอกาสในการเรียนรู้ และสร้างหลักประกันว่าทุกคนมีการศึกษาที่มีคุณภาพอย่างครอบคลุมและเท่าเทียม และส่งเสริมโอกาสในการเรียนรู้ตลอดชีวิตแก่ทุกคน

ง. ยุทธศาสตร์จังหวัดนครปฐม : ยุทธศาสตร์ที่ ๑ พัฒนานครปฐมให้เป็นเมืองอัจฉริยะ (Smart City) โดยเน้นด้านการขนส่ง (Transport), เมืองหลวงแห่งอาหารและการท่องเที่ยว (Food Metropolis) และเมืองแห่งสุขภาพ (Healthy City) รองรับสังคมผู้สูงอายุ (Aging) และบริบทโลก (Global Content)

: ยุทธศาสตร์ที่ ๒ สร้างความแข็งแกร่งระดับพื้นที่ให้สามารถรองรับการขยายตัวทางเศรษฐกิจ และกระจายความเจริญ สร้างความสุขให้กับประชาชนในทุกระดับ

: ยุทธศาสตร์ที่ ๓ พัฒนาประชาชนให้ร่วมสร้างสังคมอัจฉริยะ (Smart Society)

จ. ยุทธศาสตร์การพัฒนาขององค์กรปกครองส่วนท้องถิ่นในเขตจังหวัดนครปฐม : ยุทธศาสตร์ที่ ๒ ด้านการศึกษา ศาสนา และวัฒนธรรม

๓. ยุทธศาสตร์เทศบาลตำบลสามง่าม : ยุทธศาสตร์การพัฒนาคนและชุมชนให้เข้มแข็ง

๓.๓ กลยุทธ์ : ส่งเสริมศาสนา ศิลปวัฒนธรรม ประเพณีท้องถิ่น และปกป้องสถาบัน

๒. แผนงาน : การศาสนา วัฒนธรรม และนันทนาการ

ที่	โครงการ	วัตถุประสงค์	เป้าหมาย (ผลผลิตของโครงการ)	งบประมาณและที่ผ่านมา					ตัวชี้วัด (KPI)	ผลที่คาดว่าจะได้รับ	หน่วยงานรับผิดชอบหลัก
				๒๕๖๖ (บาท)	๒๕๖๗ (บาท)	๒๕๖๘ (บาท)	๒๕๖๙ (บาท)	๒๕๗๐ (บาท)			
๑	โครงการจัดงานประเพณีสงกรานต์	เพื่อให้เด็ก เยาวชนและประชาชน ได้มีส่วนร่วมสืบสานประเพณีสงกรานต์ให้คงอยู่สืบไป	จัดกิจกรรมการมีส่วนร่วมในการอนุรักษ์สืบสานประเพณีสงกรานต์	๑๕๐,๐๐๐	๑๕๐,๐๐๐	๑๕๐,๐๐๐	๑๕๐,๐๐๐	๑๕๐,๐๐๐	ร้อยละ ๘๐ ของเด็ก เยาวชนและประชาชน มีส่วนร่วมในการสืบสารประเพณีสงกรานต์	เด็ก เยาวชนและประชาชน มีส่วนร่วม ในการสืบสานประเพณีสงกรานต์	กองการศึกษา
๒	โครงการจัดงานประเพณีหล่อเทียนและถวายเทียนพรรษา	เพื่อให้เด็ก เยาวชนและประชาชนได้มีส่วนร่วมสืบสานประเพณีหล่อเทียนและถวายเทียนเข้าพรรษา	จัดกิจกรรมการมีส่วนร่วมในการอนุรักษ์สืบสานประเพณีหล่อเทียนและถวายเทียนพรรษา	๓๐,๐๐๐	๓๐,๐๐๐	๓๐,๐๐๐	๓๐,๐๐๐	๓๐,๐๐๐	ร้อยละ ๘๐ ของเด็ก เยาวชนและประชาชน มีส่วนร่วมในการสืบสารประเพณีหล่อเทียนและถวายเทียนพรรษา	เด็ก เยาวชน และประชาชน มีส่วนร่วมในการสืบสานประเพณีหล่อเทียนและถวายเทียนพรรษา	กองการศึกษา

๓. ยุทธศาสตร์เทศบาลตำบลสามง่าม : ยุทธศาสตร์การพัฒนาคนและชุมชนให้เข้มแข็ง

๓.๓ กลยุทธ์ : ส่งเสริมศาสนา ศิลปวัฒนธรรม ประเพณีท้องถิ่น และปกป้องสถาบัน

๒. แผนงาน : การศาสนา วัฒนธรรม และนันทนาการ

ที่	โครงการ	วัตถุประสงค์	เป้าหมาย (ผลผลิตของโครงการ)	งบประมาณและที่ผ่านมา					ตัวชี้วัด (KPI)	ผลที่คาดว่าจะได้รับ	หน่วยงานรับผิดชอบหลัก
				๒๕๖๖ (บาท)	๒๕๖๗ (บาท)	๒๕๖๘ (บาท)	๒๕๖๙ (บาท)	๒๕๗๐ (บาท)			
๓	โครงการอบรมเสริมสร้างวินัยจราจร	๑. เพื่อสร้างจิตสำนึกการใช้รถใช้ถนนที่ถูกต้องและปลอดภัยให้แก่นักเรียนและเยาวชน ๒. เพื่อให้ความรู้ความเข้าใจเกี่ยวกับกฎระเบียบต่างๆ ที่เกี่ยวข้องกับการใช้รถใช้ถนน ๓. เพื่อลดอุบัติเหตุและเพิ่มความปลอดภัยในการจราจรทางถนน	เด็กและเยาวชนโรงเรียนในเขตเทศบาลตำบลสามง่าม เข้าร่วมอบรมตามโครงการตามที่เทศบาลฯ ที่กำหนด	๔๐,๐๐๐	๔๐,๐๐๐	๔๐,๐๐๐	๔๐,๐๐๐	๔๐,๐๐๐	ร้อยละ ๙๐ ของเด็กนักเรียนกลุ่มเป้าหมายเข้าร่วมโครงการฯ	๑. เด็กและเยาวชนในเขตเทศบาลมีความรู้ความเข้าใจเกี่ยวกับป้ายและเครื่องหมายจราจรต่างๆ ๒. เด็กและเยาวชนในเขตเทศบาลปฏิบัติตามกฎจราจรและเคารพสิทธิ์ของการใช้รถใช้ถนนร่วมกัน ๓. ป้องกันและลดอัตราการเกิดอุบัติเหตุทางถนน	กองการศึกษา

แบบ ผ. ๐๒

๓. ยุทธศาสตร์เทศบาลตำบลสามง่าม : ยุทธศาสตร์การพัฒนาคนและชุมชนให้เข้มแข็ง

๓.๓ กลยุทธ์ : ส่งเสริมศาสนา ศิลปวัฒนธรรม ประเพณีท้องถิ่น และปกป้องสถาบัน

๒. แผนงาน : การศาสนา วัฒนธรรม และนันทนาการ

ที่	โครงการ	วัตถุประสงค์	เป้าหมาย (ผลผลิตของโครงการ)	งบประมาณและที่ผ่านมา					ตัวชี้วัด (KPI)	ผลที่คาดว่าจะได้รับ	หน่วยงานรับผิดชอบหลัก
				๒๕๖๖ (บาท)	๒๕๖๗ (บาท)	๒๕๖๘ (บาท)	๒๕๖๙ (บาท)	๒๕๗๐ (บาท)			
๔	โครงการส่งเสริมเยาวชนสัมพันธ์เพื่ออนุรักษ์ทรัพยากรธรรมชาติและสิ่งแวดล้อม	๑. เพื่อปลูกจิตสำนึกในการอนุรักษ์ทรัพยากรธรรมชาติและสิ่งแวดล้อมให้กับเด็กและเยาวชน ๒. เพื่อสนับสนุนและส่งเสริมให้เด็กและเยาวชนเกิดการแลกเปลี่ยนความคิดและประสบการณ์ตลอดจนนำความรู้และประสบการณ์ไปปรับใช้ในการใช้ชีวิตประจำวัน	๑. อบรมให้ความรู้แก่เด็กและเยาวชนด้านการอนุรักษ์ทรัพยากรธรรมชาติและสิ่งแวดล้อม ๒. บุคลากร เด็กและเยาวชน ร่วมเดินทางเพื่อศึกษาแหล่งเรียนรู้ด้านทรัพยากรธรรมชาติและสิ่งแวดล้อม	๘๐,๐๐๐	๘๐,๐๐๐	๘๐,๐๐๐	๘๐,๐๐๐	๘๐,๐๐๐	ร้อยละ ๙๐ ของเด็กและเยาวชนสามารถนำความรู้และประสบการณ์ที่ได้รับมาปรับใช้ในการดำเนินชีวิตประจำวันให้เป็นมิตรต่อสิ่งแวดล้อม	๑. เด็กและเยาวชนได้รับความรู้และเล็งเห็นความสำคัญของการเรียนรู้เกี่ยวกับการอนุรักษ์ทรัพยากรธรรมชาติและสิ่งแวดล้อม ๒. ปลูกจิตสำนึกและสร้างแนวคิดด้านการอนุรักษ์ทรัพยากร ธรรมชาติและสิ่งแวดล้อม	กองการศึกษา

แบบ ผ. ๐๒

๓. ยุทธศาสตร์เทศบาลตำบลสามง่าม : ยุทธศาสตร์การพัฒนาคนและชุมชนให้เข้มแข็ง

๓.๓ กลยุทธ์ : ส่งเสริมศาสนา ศิลปวัฒนธรรม ประเพณีท้องถิ่น และปกป้องสถาบัน

๒. แผนงาน : การศาสนา วัฒนธรรม และนันทนาการ

ที่	โครงการ	วัตถุประสงค์	เป้าหมาย (ผลผลิตของโครงการ)	งบประมาณและที่ผ่านมา					ตัวชี้วัด (KPI)	ผลที่คาดว่าจะได้รับ	หน่วยงานรับผิดชอบหลัก
				๒๕๖๖ (บาท)	๒๕๖๗ (บาท)	๒๕๖๘ (บาท)	๒๕๖๙ (บาท)	๒๕๗๐ (บาท)			
๕	โครงการแข่งขันกีฬาเด็ก เยาวชน และประชาชน	๑. เพื่อส่งเสริมให้เด็กเยาวชนและประชาชนเล่นกีฬาไม่พึ่งพายาเสพติด ๒. เพื่อสร้างความสัมพันธ์อันดีระหว่างภาครัฐและชุมชน ๓. เพื่อส่งเสริมให้ชุมชนรู้จักความสามัคคี รู้แพ้ รู้ชนะ รู้อภัย และสามารถดำรงชีวิตอยู่ในสังคมอย่างมีความสุข	เด็ก เยาวชนและประชาชนในเขตเทศบาลฯ เข้าร่วมกิจกรรมตามโครงการที่ตั้งไว้	๑๕๐,๐๐๐	๑๕๐,๐๐๐	๑๕๐,๐๐๐	๑๕๐,๐๐๐	๑๕๐,๐๐๐	ร้อยละ ๘๐ ของเด็กเยาวชนและประชาชนกลุ่มเป้าหมายเข้าร่วมโครงการฯ	๑. เพิ่มคุณภาพชีวิตของเด็ก เยาวชนและประชาชน ในด้านร่างกาย อารมณ์ สังคม จิตใจและสติปัญญา ๒. มีจิตสำนึกในการเป็นนักกีฬาที่ดี รู้จักแพ้ รู้จักชนะ และให้อภัย	กองการศึกษา
รวม	**๕ โครงการ**	-	-	**๔๕๐,๐๐๐**	**๔๕๐,๐๐๐**	**๔๕๐,๐๐๐**	**๔๕๐,๐๐๐**	**๔๕๐,๐๐๐**	-	-	

๒. บัญชีโครงการพัฒนา

แบบ ผ. ๐๒

รายละเอียดโครงการพัฒนา
แผนพัฒนาท้องถิ่น (พ.ศ.๒๕๖๖ – ๒๕๗๐)
เทศบาลตำบลสามง่าม อำเภอดอนตูม จังหวัดนครปฐม

ก. ยุทธศาสตร์ชาติ ๒๐ ปี : ยุทธศาสตร์ที่ ๓ ด้านการพัฒนาและเสริมสร้างศักยภาพทรัพยากรมนุษย์ , ยุทธศาสตร์ที่ ๔ ด้านการสร้างโอกาส ความเสมอภาคและเท่าเทียมกันทางสังคม

ข. แผนพัฒนาเศรษฐกิจและสังคมแห่งชาติ ฉบับที่ ๑๓ : หมุดหมายที่ ๑๒ ไทยมีกำลังคนสมรรถนะสูง มุ่งเรียนรู้อย่างต่อเนื่อง ตอบโจทย์การพัฒนาแห่งอนาคต

: หมุดหมายที่ ๑๓ ไทยมีภาครัฐที่ทันสมัย มีประสิทธิภาพ และตอบโจทย์ประชาชน

ค. Sustainable Development Goals : SDGs : เป้าหมายที่ ๘ ส่งเสริมการเติบโตทางเศรษฐกิจที่ต่อเนื่อง ครอบคลุม และยั่งยืน การจ้างงานเต็มที่ และมีผลิตภาพ และการมีงานที่สมควรสำหรับทุกคน

: เป้าหมายที่ ๑๒ สร้างหลักประกันให้มีแบบแผนการบริโภคและการผลิตที่ยั่งยืน

ง. ยุทธศาสตร์จังหวัดนครปฐม : ยุทธศาสตร์ที่ ๑ พัฒนานครปฐมให้เป็นเมืองอัจฉริยะ (Smart City) โดยเน้นด้านการขนส่ง (Transport), เมืองหลวงแห่งอาหารและการท่องเที่ยว (Food Metropolis) และเมืองแห่งสุขภาพ (Healthy City) รองรับสังคมผู้สูงอายุ (Aging) และบริบทโลก (Global Content)

: ยุทธศาสตร์ที่ ๒ สร้างความแข็งแกร่งระดับพื้นที่ให้สามารถรองรับการขยายตัวทางเศรษฐกิจ และกระจายความเจริญ สร้างความสุขให้กับประชาชนในทุกระดับ

: ยุทธศาสตร์ที่ ๓ พัฒนาประชาชนให้ร่วมสร้างสังคมอัจฉริยะ (Smart Society)

จ. ยุทธศาสตร์การพัฒนาขององค์กรปกครองส่วนท้องถิ่นในเขตจังหวัดนครปฐม : ยุทธศาสตร์ที่ ๑ ด้านสังคม

๓. ยุทธศาสตร์เทศบาลตำบลสามง่าม : ยุทธศาสตร์การพัฒนาคนและชุมชนให้เข้มแข็ง

๓.๔ กลยุทธ์ : ส่งเสริมสนับสนุนความเข้มแข็งของชุมชน

๑. แผนงาน : งบกลาง

ที่	โครงการ	วัตถุประสงค์	เป้าหมาย (ผลผลิตของโครงการ)	งบประมาณและที่ผ่านมา					ตัวชี้วัด (KPI)	ผลที่คาดว่าจะได้รับ	หน่วยงานรับผิดชอบหลัก
				๒๕๖๖ (บาท)	**๒๕๖๗** (บาท)	**๒๕๖๘** (บาท)	**๒๕๖๙** (บาท)	**๒๕๗๐** (บาท)			
๑	โครงการเงินอุดหนุนทั่วไปสำหรับเบี้ยยังชีพผู้สูงอายุ	เพื่อรองรับการจัดสวัสดิการให้แก่ผู้สูงอายุที่มีอายุ ๖๐ ปีบริบูรณ์ขึ้นไปที่มีคุณสมบัติครบถ้วนตามระเบียบฯ	จ่ายเงินสงเคราะห์เบี้ยยังชีพผู้สูงอายุรายเดือนแบบขั้นบันไดสำหรับผู้สูงอายุที่มีอายุ ๖๐ ปีบริบูรณ์ขึ้นไป	๒๑,๕๒๓,๓๐๐	๒๒,๘๙๑,๓๐๐	๒๔,๒๕๙,๓๐๐	๒๕,๖๒๗,๓๐๐	๒๖,๙๙๕,๓๐๐	ร้อยละ ๑๐๐ ของผู้สูงอายุที่มีอายุ ๖๐ ปีขึ้นไป ได้รับเบี้ยยังชีพรายเดือนครบทุกเดือน	ผู้สูงอายุที่มีอายุ๖๐ ปีบริบูรณ์ขึ้นไปมีคุณภาพชีวิตที่ดีขึ้น	สำนักปลัดเทศบาล (งานสวัสดิการสังคม)

๓. ยุทธศาสตร์เทศบาลตำบลสามง่าม : ยุทธศาสตร์การพัฒนาคนและชุมชนให้เข้มแข็ง

๓.๔ กลยุทธ์ : ส่งเสริมสนับสนุนความเข้มแข็งของชุมชน

๑. แผนงาน : งบกลาง

ที่	โครงการ	วัตถุประสงค์	เป้าหมาย (ผลผลิตของโครงการ)	งบประมาณและที่ผ่านมา					ตัวชี้วัด (KPI)	ผลที่คาดว่าจะได้รับ	หน่วยงานรับผิดชอบหลัก
				๒๕๖๑ (บาท)	**๒๕๖๒** (บาท)	**๒๕๖๓** (บาท)	**๒๕๖๔** (บาท)	**๒๕๖๔** (บาท)			
๒	โครงการเงินอุดหนุนทั่วไปสำหรับสนับสนุนการเสริมสร้างสวัสดิการทางสังคมให้คนพิการหรือทุพพลภาพ	เพื่อรองรับการจัดสวัสดิการเบี้ยความพิการให้แก่คนพิการที่มีสิทธิตามหลักเกณฑ์ที่กำหนด	จ่ายเงินสงเคราะห์เบี้ยยังชีพผู้พิการโดยคนพิการที่มีสิทธิจะได้รับเบี้ยยังชีพ	๓,๘๖๙,๒๐๐	๔,๐๐๓,๖๐๐	๔,๑๓๘,๐๐๐	๔,๒๗๒,๔๐๐	๔,๔๐๖,๘๐๐	ร้อยละ ๑๐๐ ของผู้พิการหรือทุพพลภาพได้รับเบี้ยยังชีพรายเดือนครบทุกเดือน	ผู้พิการหรือทุพพลภาพมีคุณภาพชีวิตที่ดีขึ้น	สำนักปลัดเทศบาล (งานสวัสดิการสังคม)
๓	โครงการเงินอุดหนุนทั่วไปสำหรับสนับสนุนการจ่ายเงินสงเคราะห์เบี้ยยังชีพผู้ป่วยเอดส์	เพื่อรองรับการสงเคราะห์เบี้ยยังชีพผู้ป่วยเอดส์ให้แก่ ผู้ป่วยเอดส์ที่แพทย์ได้รับรองและทำการวินิจฉัยแล้ว	จ่ายเงินสงเคราะห์เบี้ยยังชีพผู้ป่วยเอดส์ที่มีสิทธิจะได้รับเบี้ยยังชีพ	๑๐๘,๐๐๐	๑๑๔,๐๐๐	๑๒๐,๐๐๐	๑๒๖,๐๐๐	๑๓๒,๐๐๐	ร้อยละ ๑๐๐ ของผู้ป่วยเอดส์ได้รับเบี้ยยังชีพรายเดือนครบทุกเดือน	ผู้ป่วยเอดส์มีคุณภาพชีวิตที่ดีขึ้น	สำนักปลัดเทศบาล (งานสวัสดิการสังคม)
รวม	**๓ โครงการ**	-	-	**๒๕,๕๐๐,๕๐๐**	**๒๗,๐๐๘,๙๐๐**	**๒๘,๕๑๗,๓๐๐**	**๓๐,๐๒๕,๗๐๐**	**๓๑,๕๓๔,๑๐๐**	-	-	-

๒. ยุทธศาสตร์การพัฒนาการบริหารจัดการน้ำอย่างยั่งยืน

๒. บัญชีโครงการพัฒนา

แบบ ผ. ๐๒

รายละเอียดโครงการพัฒนา
แผนพัฒนาท้องถิ่น (พ.ศ.๒๕๖๖ – ๒๕๗๐)
เทศบาลตำบลสามง่าม อำเภอดอนตูม จังหวัดนครปฐม

ก. ยุทธศาสตร์ชาติ ๒๐ ปี : ยุทธศาสตร์ที่ ๓ ด้านการพัฒนาและเสริมสร้างศักยภาพทรัพยากรมนุษย์ , ยุทธศาสตร์ที่ ๔ ด้านการสร้างโอกาส ความเสมอภาคและเท่าเทียมกันทางสังคม

ข. แผนพัฒนาเศรษฐกิจและสังคมแห่งชาติ ฉบับที่ ๑๓ : หมุดหมายที่ ๑๒ ไทยมีกำลังคนสมรรถนะสูง มุ่งเรียนรู้อย่างต่อเนื่อง ตอบโจทย์การพัฒนาแห่งอนาคต

: หมุดหมายที่ ๑๓ ไทยมีภาครัฐที่ทันสมัย มีประสิทธิภาพ และตอบโจทย์ประชาชน

ค. Sustainable Development Goals : SDGs : เป้าหมายที่ ๑๖ สนับสนุนสังคมที่สงบสุขและครอบคลุมเพื่อเอื้อต่อการพัฒนาที่ยั่งยืน ให้ทุกคนเข้าถึงกระบวนการยุติธรรม และสร้างสถาบันที่มีประสิทธิภาพ มีความรับผิดชอบ และทุกคนสามารถเข้าถึงในทุกระดับ

ง. ยุทธศาสตร์จังหวัดนครปฐม : ยุทธศาสตร์ที่ ๑ พัฒนานครปฐมให้เป็นเมืองอัจฉริยะ (Smart City) โดยเน้นด้านการขนส่ง (Transport), เมืองหลวงแห่งอาหารและการท่องเที่ยว (Food Metropolis) และเมืองแห่งสุขภาพ (Healthy City) รองรับสังคมผู้สูงอายุ (Aging) และบริบทโลก (Global Content)

: ยุทธศาสตร์ที่ ๒ สร้างความแข็งแกร่งระดับพื้นที่ให้สามารถรองรับการขยายตัวทางเศรษฐกิจ และกระจายความเจริญ สร้างความสุขให้กับประชาชนในทุกระดับ

: ยุทธศาสตร์ที่ ๓ พัฒนาประชาชนให้ร่วมสร้างสังคมอัจฉริยะ (Smart Society)

จ. ยุทธศาสตร์การพัฒนาขององค์กรปกครองส่วนท้องถิ่นในเขตจังหวัดนครปฐม : ยุทธศาสตร์ที่ ๕ การพัฒนาด้านการบริหารจัดการที่ดี

๔. ยุทธศาสตร์เทศบาลตำบลสามง่าม : ยุทธศาสตร์การพัฒนาการบริหารกิจการบ้านเมืองที่ดี

๔.๑ กลยุทธ์ : พัฒนาการบริหารจัดการที่ดีในองค์กร โดยยึดหลักการบริหารกิจการบ้านเมืองที่ดี (Good Governance) ส่งเสริมการมีส่วนร่วมของประชาชนในการพัฒนาท้องถิ่น และส่งเสริมการปกครองในระบอบประชาธิปไตย

๑. แผนงาน : การบริหารงานทั่วไป

ที่	โครงการ	วัตถุประสงค์	เป้าหมาย (ผลผลิตของโครงการ)	งบประมาณและที่ผ่านมา					ตัวชี้วัด (KPI)	ผลที่คาดว่าจะได้รับ	หน่วยงานรับผิดชอบหลัก
				๒๕๖๖ (บาท)	๒๕๖๗ (บาท)	๒๕๖๘ (บาท)	๒๕๖๙ (บาท)	๒๕๗๐ (บาท)			
๑	โครงการวันเทศบาล	เพื่อเป็นการร่วมรำลึกถึงประวัติความเป็นมาของเทศบาล และเพื่อความเป็นสิริมงคล สร้างขวัญและกำลังใจแก่พนักงาน	จัดกิจกรรมประกอบพิธีทางศาสนา ทำบุญถวายภัตตาหารแด่พระภิกษุสงฆ์ จัดกิจกรรมต่าง ๆ ให้แก่พนักงาน	๑๐,๐๐๐	๑๐,๐๐๐	๑๐,๐๐๐	๑๐,๐๐๐	๑๐,๐๐๐	ร้อยละ ๘๐ ประสบความสำเร็จในการจัดกิจกรรมพัฒนา	พนักงานเทศบาลเห็นความสำคัญของวันเทศบาล	สำนักปลัดเทศบาล (งานบริหารทั่วไป)

๔. ยุทธศาสตร์เทศบาลตำบลสามง่าม : ยุทธศาสตร์การพัฒนาการบริหารกิจการบ้านเมืองที่ดี

๔.๑ กลยุทธ์ : พัฒนาการบริหารจัดการที่ดีในองค์กร โดยยึดหลักการบริหารกิจการบ้านเมืองที่ดี (Good Governance) ส่งเสริมการมีส่วนร่วมของประชาชนในการพัฒนาท้องถิ่น และส่งเสริมการปกครองในระบอบประชาธิปไตย

๑. แผนงาน : การบริหารงานทั่วไป

ที่	โครงการ	วัตถุประสงค์	เป้าหมาย (ผลผลิตของโครงการ)	งบประมาณและที่ผ่านมา					ตัวชี้วัด (KPI)	ผลที่คาดว่าจะได้รับ	หน่วยงานรับผิดชอบหลัก
				๒๕๖๖ (บาท)	๒๕๖๗ (บาท)	๒๕๖๘ (บาท)	๒๕๖๙ (บาท)	๒๕๗๐ (บาท)			
๒	โครงการวันท้องถิ่นไทย	เพื่อรำลึกถึงพระมหากรุณาธิคุณแห่งพระบาทสมเด็จพระจุลจอมเกล้าเจ้าอยู่หัว รัชกาลที่ ๕	๑. จัดนิทรรศการหรือกิจกรรมเผยแพร่ผลงานของอปท. ๒. จัดกิจกรรมสาธารณะประโยชน์ ๓. จัดกิจกรรมให้บริการประชาชน ๔. ประชาสัมพันธ์และเผยแพร่ข้อมูลผลงานของอปท.	๒๐,๐๐๐	๒๐,๐๐๐	๒๐,๐๐๐	๒๐,๐๐๐	๒๐,๐๐๐	ร้อยละ ๘๐ ประสบความสำเร็จในการจัดกิจกรรมพัฒนา	พนักงานเทศบาลเห็นความสำคัญของวันท้องถิ่นไทย	สำนักปลัดเทศบาล (งานบริหารทั่วไป)
๓	โครงการจัดการเลือกตั้งผู้บริหารท้องถิ่นและสมาชิกสภาท้องถิ่น	๑. เพื่อให้การจัดการเลือกตั้งสมาชิกสภาท้องถิ่นและผู้บริหารท้องถิ่นเป็นไปด้วยความเรียบร้อย รวดเร็ว บริสุทธิ์ ยุติธรรม ทันต่อเวลาที่กำหนด ๒. เพื่อให้ได้สมาชิกสภาเทศบาล จำนวน ๑๒ คน เป็นตัวแทนประชาชนในเขตเทศบาลและเป็นประโยชน์ต่อท้องถิ่น	ดำเนินการจัดการเลือกสมาชิกสภาท้องถิ่นและผู้บริหารท้องถิ่นตามที่กฎหมายกำหนด - นายกเทศมนตรีตำบลสามง่าม จำนวน ๑ คน - สมาชิกสภาเทศบาลตำบลสามง่าม จำนวน ๑๒ คน	-	-	๘๐๐,๐๐๐	-	-	ร้อยละ ๘๐ สามารถจัดการเลือกตั้งได้ตามที่กฎหมายกำหนด	การจัดการเลือกตั้งสมาชิกสภาท้องถิ่นและผู้บริหารท้องถิ่นเป็นไปด้วยความเรียบร้อย รวดเร็ว บริสุทธ์ยุติธรรม	สำนักปลัดเทศบาล (งานบริหารทั่วไป)

๔. ยุทธศาสตร์เทศบาลตำบลสามง่าม : ยุทธศาสตร์การพัฒนาการบริหารกิจการบ้านเมืองที่ดี

๔.๑ กลยุทธ์ : พัฒนาการบริหารจัดการที่ดีในองค์กร โดยยึดหลักการบริหารกิจการบ้านเมืองที่ดี (Good Governance) ส่งเสริมการมีส่วนร่วมของประชาชนในการพัฒนาท้องถิ่น และส่งเสริมการปกครองในระบอบประชาธิปไตย

๑. แผนงาน : การบริหารงานทั่วไป

ที่	โครงการ	วัตถุประสงค์	เป้าหมาย (ผลผลิตของโครงการ)	งบประมาณและที่ผ่านมา					ตัวชี้วัด (KPI)	ผลที่คาดว่าจะได้รับ	หน่วยงานรับผิดชอบหลัก
				๒๕๖๖ (บาท)	๒๕๖๗ (บาท)	๒๕๖๘ (บาท)	๒๕๖๙ (บาท)	๒๕๗๐ (บาท)			
๔	โครงการอบรมเจ้าพนักงานผู้ดำเนินการเลือกตั้ง ในการเลือกตั้งผู้บริหารท้องถิ่น และสมาชิกสภาท้องถิ่น	๑. เพื่อให้คณะกรรมการประจำหน่วยเลือกตั้ง และเจ้าหน้าที่รักษาความปลอดภัยประจำที่เลือกตั้งมีความเข้าใจบทบาทหน้าที่ของตน ในการปฏิบัติหน้าที่ ๒. เพื่อให้เจ้าพนักงานผู้ดำเนินการเลือกตั้งที่เข้ารับการฝึกอบรมสามารถปฏิบัติหน้าที่และแก้ไขปัญหาในหน่วยเลือกตั้งตามกฎหมาย คำสั่ง ระเบียบ ประกาศ ข้อกำหนด และมติคณะกรรมการการเลือกตั้งได้อย่างถูกต้อง	๑. เพื่อให้การเลือกตั้งเป็นไปด้วยความเรียบร้อย รวดเร็ว บริสุทธิ์ ยุติธรรม ทันต่อเวลาที่กฎหมายกำหนด ๒. เพื่อให้เกิดความสุจริตโปร่งใส ในการปฏิบัติหน้าที่ของคณะกรรมการประจำหน่วยเลือกตั้ง	-	-	๑๐๐,๐๐๐	-	-	ร้อยละ ๘๐ สามารถจัดการเลือกตั้งได้ตามที่กฎหมายกำหนด	การจัดการเลือกตั้งสมาชิกสภาท้องถิ่น และผู้บริหารท้องถิ่นเป็นไปด้วยความเรียบร้อย รวดเร็ว บริสุทธิ์ ยุติธรรม	สำนักปลัดเทศบาล (งานบริหารทั่วไป)

๔. ยุทธศาสตร์เทศบาลตำบลสามง่าม : ยุทธศาสตร์การพัฒนาการบริหารกิจการบ้านเมืองที่ดี

๔.๑ กลยุทธ์ : พัฒนาการบริหารจัดการที่ดีในองค์กร โดยยึดหลักการบริหารกิจการบ้านเมืองที่ดี (Good Governance) ส่งเสริมการมีส่วนร่วมของประชาชนในการพัฒนาท้องถิ่นและส่งเสริมการปกครองในระบอบประชาธิปไตย

๑. แผนงาน : การบริหารงานทั่วไป

ที่	โครงการ	วัตถุประสงค์	เป้าหมาย (ผลผลิตของโครงการ)	งบประมาณและที่ผ่านมา					ตัวชี้วัด (KPI)	ผลที่คาดว่าจะได้รับ	หน่วยงานรับผิดชอบหลัก
				๒๕๖๖ (บาท)	๒๕๖๗ (บาท)	๒๕๖๘ (บาท)	๒๕๖๙ (บาท)	๒๕๗๐ (บาท)			
๕	โครงการจัดการเลือกตั้งซ่อมผู้บริหารท้องถิ่นและสมาชิกสภาท้องถิ่น	๑. เพื่อให้การจัดการเลือกตั้งสมาชิกสภาท้องถิ่นและผู้บริหารท้องถิ่นเป็นไปด้วยความเรียบร้อย รวดเร็ว บริสุทธิ์ ยุติธรรม ทันต่อเวลาที่กำหนด ๒. เพื่อให้ได้สมาชิกสภาเทศบาล จำนวน ๑๒ คน เป็นตัวแทนประชาชนในเขตเทศบาลและเป็นประโยชน์ต่อท้องถิ่น	ดำเนินการจัดการเลือกสมาชิกสภาท้องถิ่นและผู้บริหารท้องถิ่นตามที่กฎหมายกำหนด - นายกเทศมนตรีตำบลสามง่าม จำนวน ๑ คน - สมาชิกสภาเทศบาลตำบลสามง่าม จำนวน ๑๒ คน	๓๐๐,๐๐๐	๓๐๐,๐๐๐	๓๐๐,๐๐๐	๓๐๐,๐๐๐	๓๐๐,๐๐๐	ร้อยละ ๘๐ สามารถจัดการเลือกตั้งซ่อมได้ตามที่กฎหมายกำหนด	การจัดการเลือกตั้งสมาชิกสภาท้องถิ่นและผู้บริหารท้องถิ่นเป็นไปด้วยความเรียบร้อย รวดเร็ว บริสุทธิ์ ยุติธรรม	สำนักปลัดเทศบาล (งานบริหารทั่วไป)

๔. ยุทธศาสตร์เทศบาลตำบลสามง่าม : ยุทธศาสตร์การพัฒนาการบริหารกิจการบ้านเมืองที่ดี

๔.๑ กลยุทธ์ : พัฒนาการบริหารจัดการที่ดีในองค์กร โดยยึดหลักการบริหารกิจการบ้านเมืองที่ดี (Good Governance) ส่งเสริมการมีส่วนร่วมของประชาชนในการพัฒนาท้องถิ่นและส่งเสริมการปกครองในระบอบประชาธิปไตย

๑. แผนงาน : การบริหารงานทั่วไป

ที่	โครงการ	วัตถุประสงค์	เป้าหมาย (ผลผลิตของโครงการ)	งบประมาณและที่ผ่านมา					ตัวชี้วัด (KPI)	ผลที่คาดว่าจะได้รับ	หน่วยงานรับผิดชอบหลัก
				๒๕๖๖ (บาท)	๒๕๖๗ (บาท)	๒๕๖๘ (บาท)	๒๕๖๙ (บาท)	๒๕๗๐ (บาท)			
๖	โครงการรณรงค์ประชาธิปไตยในชุมชนเทศบาลตำบลสามง่าม	๑. เพื่อให้เกิดความเข้าใจถึงอำนาจ กลไก สิทธิขั้นพื้นฐานตามหลักรัฐธรรมนูญ และหน้าที่ทางการเมือง โดยการมีส่วนร่วมของประชาชนในชุมชน ๒. เพื่อเป็นการกระตุ้นเตือนให้ประชาชนไปใช้สิทธิเลือกตั้งให้มากที่สุด และเข้าใจถึงรูปแบบการปกครองท้องถิ่นและมีความสำนึกถึงสิทธิและหน้าที่ของตนตามระบอบประชาธิปไตย	๑. ประชาชนในชุมชนในเขตเทศบาลตำบลสามง่าม จำนวน ๑๘ หมู่บ้าน/๒๐ ชุมชน ออกมาใช้สิทธิในการเลือกตั้งไม่น้อยกว่าร้อยละ ๖๐ ๒. รณรงค์ส่งเสริมประชาธิปไตยให้กับประชาชนในแต่ละหมู่บ้านออกมาใช้สิทธิในการเลือกตั้ง	๑๐,๐๐๐	๑๐,๐๐๐	๑๐,๐๐๐	๑๐,๐๐๐	๑๐,๐๐๐	ประชาชนออกมาใช้สิทธิในการเลือกตั้งไม่น้อยกว่าร้อยละ ๖๐	๑.ประชาชนในชุมชน มีความรู้ความเข้าใจในการปกครองระบอบประชาธิปไตย ๒.ประชาชนในชุมชนเข้าใจถึงบาทบาท สิทธิหน้าที่ของตนเอง ๓.การเลือกตั้งเป็นไปด้วยความเรียบร้อย	สำนักปลัดเทศบาล (งานบริหารทั่วไป)
รวม	**๖ โครงการ**	-	-	**๓๔๐,๐๐๐**	**๓๔๐,๐๐๐**	**๑,๒๔๐,๐๐๐**	**๓๔๐,๐๐๐**	**๓๔๐,๐๐๐**	-	-	

๕.ยุทธศาสตร์
การพัฒนาการรักษา
ความสงบเรียบร้อย
ความปลอดภัยในชีวิต
และทรัพย์สิน

๒. บัญชีโครงการพัฒนา

แบบ ผ. ๐๒

รายละเอียดโครงการพัฒนา
แผนพัฒนาท้องถิ่น (พ.ศ.๒๕๖๖ – ๒๕๗๐)
เทศบาลตำบลสามง่าม อำเภอดอนตูม จังหวัดนครปฐม

ก. ยุทธศาสตร์ชาติ ๒๐ ปี : ยุทธศาสตร์ที่ ๑ ด้านความมั่นคง , ยุทธศาสตร์ที่ ๔ ด้านการสร้างโอกาส ความเสมอภาคและเท่าเทียมกันทางสังคม

ข. แผนพัฒนาเศรษฐกิจและสังคมแห่งชาติ ฉบับที่ ๑๓ : หมุดหมายที่ ๑๑ ไทยสามารถลดความเสี่ยงและผลกระทบจากภัยธรรมชาติและการเปลี่ยนแปลงสภาพภูมิอากาศ

ค. Sustainable Development Goals : SDGs : เป้าหมายที่ ๓ สร้างหลักประกันให้คนมีชีวิตที่มีสุขภาพ และส่งเสริมสุขภาวะที่ดีของทุกเพศทุกวัย

: เป้าหมายที่ ๑๐ ลดความไม่เท่าเทียมทั้งภาคภายในประเทศและระหว่างประเทศ

ง. ยุทธศาสตร์จังหวัดนครปฐม : ยุทธศาสตร์ที่ ๑ พัฒนานครปฐมให้เป็นเมืองอัจฉริยะ (Smart City) โดยเน้นด้านการขนส่ง (Transport), เมืองหลวงแห่งอาหารและการท่องเที่ยว (Food Metropolis) และเมืองแห่งสุขภาพ (Healthy City) รองรับสังคมผู้สูงอายุ (Aging) และบริบทโลก (Global Content)

: ยุทธศาสตร์ที่ ๒ สร้างความแข็งแกร่งระดับพื้นที่ให้สามารถรองรับการขยายตัวทางเศรษฐกิจ และกระจายความเจริญ สร้างความสุขให้กับประชาชนในทุกระดับ

: ยุทธศาสตร์ที่ ๓ พัฒนาประชาชนให้ร่วมสร้างสังคมอัจฉริยะ (Smart Society)

จ. ยุทธศาสตร์การพัฒนาขององค์กรปกครองส่วนท้องถิ่นในเขตจังหวัดนครปฐม : ยุทธศาสตร์ที่ ๑ การพัฒนาด้านสังคม

๕. ยุทธศาสตร์เทศบาลตำบลสามง่าม : ยุทธศาสตร์การพัฒนาการรักษาความสงบเรียบร้อย ความปลอดภัยในชีวิตและทรัพย์สิน

๕.๑ กลยุทธ์ : การป้องกัน และรักษาความสงบเรียบร้อยในบ้านเมือง และความปลอดภัยในชีวิต และทรัพย์สิน

๑. แผนงาน : การรักษาความสงบภายใน

ที่	โครงการ	วัตถุประสงค์	เป้าหมาย (ผลผลิตของโครงการ)	งบประมาณและที่ผ่านมา					ตัวชี้วัด (KPI)	ผลที่คาดว่าจะได้รับ	หน่วยงานรับผิดชอบหลัก
				๒๕๖๖ (บาท)	๒๕๖๗ (บาท)	๒๕๖๘ (บาท)	๒๕๖๙ (บาท)	๒๕๗๐ (บาท)			
๑	โครงการฝึกซ้อมแผนและเสริมสร้างศักยภาพด้านการป้องกันและบรรเทาสาธารณภัย	๑. เพื่อให้ความรู้เบื้องต้นด้านการป้องกันและบรรเทาสาธารณภัยและการใช้อุปกรณ์ด้านการป้องกันและบรรเทาสาธารณภัยอย่างถูกต้องถูกวิธี ๒. เพื่อปลูกฝังจิต สำนึกและการเสียสละเพื่อส่วนรวมในการช่วยเหลือสังคม ๓. เพื่อเป็นแกนนำในการสนับสนุนการป้องกันและบรรเทาสาธารณภัยได้อย่างมีประสิทธิภาพ	ผู้เข้ารับการฝึกอบรมจำนวน ๕๐ คน ประกอบด้วย พนักงานเทศบาล , เจ้าหน้าที่ป้องกันและบรรเทาสาธารณภัย , พนักงานดับเพลิง , ผู้นำชุมชน , อาสาสมัคร , เยาวชน และประชาชนในเขตเทศบาลตำบลสามง่าม	๖๐,๐๐๐	๖๐,๐๐๐	๖๐,๐๐๐	๖๐,๐๐๐	๖๐,๐๐๐	ร้อยละ ๘๐ ของการปฏิบัติหน้าที่ ด้านการป้องกันและบรรเทาสาธารณภัยมีความรวดเร็ว และมีประสิทธิภาพมากขึ้น	๑. ผู้เข้ารับการฝึกอบรมมีความรู้เบื้องต้นในการป้องกันและบรรเทาสาธารณภัย ๒. ผู้เข้ารับการฝึกอบรมสามารถปฏิบัติหน้าที่ช่วย เหลือเจ้าพนักงานในการป้องกันและบรรเทาสาธารณภัยเมื่อเกิดสาธารณภัยในพื้นที่ได้อย่างถูกต้อง รวดเร็วเป็นระบบ และมีมาตรฐานเดียวกัน	สำนักปลัดเทศบาล (งานป้องกันฯ)

๕. ยุทธศาสตร์เทศบาลตำบลสามง่าม : ยุทธศาสตร์การพัฒนาการรักษาความสงบเรียบร้อย ความปลอดภัยในชีวิตและทรัพย์สิน

๕.๑ กลยุทธ์ : การป้องกัน และรักษาความสงบเรียบร้อยในบ้านเมือง และความปลอดภัยในชีวิต และทรัพย์สิน

๑. แผนงาน : การรักษาความสงบภายใน

ที่	โครงการ	วัตถุประสงค์	เป้าหมาย (ผลผลิตของโครงการ)	งบประมาณและที่ผ่านมา					ตัวชี้วัด (KPI)	ผลที่คาดว่าจะได้รับ	หน่วยงานรับผิดชอบหลัก
				๒๕๖๑ (บาท)	๒๕๖๒ (บาท)	๒๕๖๓ (บาท)	๒๕๖๔ (บาท)	๒๕๖๕ (บาท)			
		๔. เพื่อเป็นการฝึกซ้อมและทบทวนความรู้ประจำปีด้านการป้องกันและบรรเทาสาธารณภัยให้กับเจ้าหน้าที่งานป้องกันและบรรเทาสาธารณภัย								๓. ผู้เข้ารับการฝึกอบรมมีจิตสำนึกที่ดีต่อการเสียสละเพื่อช่วยเหลือสังคม ๔. เจ้าหน้าที่งานป้องกันและบรรเทาสาธารณภัยมีความพร้อมในการปฏิบัติหน้าที่	
๒	โครงการฝึกอบรมชุดปฏิบัติการจิตอาสาภัยพิบัติประจำองค์กรปกครองส่วนท้องถิ่น	๑. เพื่อเสริมสร้างศักยภาพและความเข้มแข็งให้แก่เทศบาลตำบลสามง่าม ให้มีบุคลากรที่สามารถปฏิบัติหน้าที่ช่วยเหลือเจ้าพนักงานในการป้องกันและบรรเทาสาธารณภัยได้อย่างมีประสิทธิภาพ ๒. เพื่อส่งเสริมความรู้ด้านการจัดการสาธารณภัยเบื้องต้นระบบบัญชาการ	จิตอาสาภัยพิบัติของเทศบาลตำบลสามง่าม จำนวน ๕๐ คน	๑๕๐,๐๐๐	๑๕๐,๐๐๐	๑๕๐,๐๐๐	๑๕๐,๐๐๐	๑๕๐,๐๐๐	ร้อยละ ๘๐ สามารถส่งเสริมและสนับสนุนการป้องกันความปลอดภัยในชีวิตและทรัพย์สินของประชาชน	๑. ผู้เข้ารับการฝึกอบรมสามารถปฏิบัติหน้าที่ช่วยเหลือเจ้าพนักงานในการป้องกันและบรรเทาสาธารณภัยได้อย่างมีประสิทธิภาพ ๒. ผู้เข้ารับการฝึกอบรมมีความรู้ด้านการจัดการสาธารณภัยเบื้องต้น ระบบบัญชาการ	สำนักปลัดเทศบาล (งานป้องกันฯ)

๕. ยุทธศาสตร์เทศบาลตำบลสามง่าม : ยุทธศาสตร์การพัฒนาการรักษาความสงบเรียบร้อย ความปลอดภัยในชีวิตและทรัพย์สิน

๕.๑ กลยุทธ์ : การป้องกัน และรักษาความสงบเรียบร้อยในบ้านเมือง และความปลอดภัยในชีวิต และทรัพย์สิน

๑. แผนงาน : การรักษาความสงบภายใน

ที่	โครงการ	วัตถุประสงค์	เป้าหมาย (ผลผลิตของโครงการ)	งบประมาณและที่ผ่านมา					ตัวชี้วัด (KPI)	ผลที่คาดว่าจะได้รับ	หน่วยงานรับผิดชอบหลัก
				๒๕๖๑ (บาท)	๒๕๖๒ (บาท)	๒๕๖๓ (บาท)	๒๕๖๔ (บาท)	๒๕๖๕ (บาท)			
		เหตุการณ์ (Incident Command System : ICS) การควบคุมสั่งการ การบริหารจัดการสาธารณภัย ในพื้นที่เกิดเหตุที่มีรูปแบบและมาตรฐานเดียวกัน ให้กับชุดปฏิบัติการจิตอาสาภัยพิบัติประจำองค์กรปกครองส่วนท้องถิ่น ๓. เพื่อพัฒนาระบบการปฏิบัติงานกู้ภัยในภาวะฉุกเฉินให้เป็นระบบ รวดเร็ว และทันต่อเหตุการณ์ ๔. เพื่อสนับสนุนให้โครงการจิตอาสาพระราชทาน ในระดับพื้นที่ให้มีความเข้มแข็ง และมีทักษะ ความรู้ความชำนาญในการจัดการภัยพิบัติ อันจะส่งผลให้ประชาชนในชุมชน/ท้องถิ่นมีความปลอดภัยในชีวิตและทรัพย์สิน								เหตุการณ์ (Incident Command system : ICS) การควบคุมสั่งการ การบริหารจัดการสาธารณภัยในพื้นที่เกิดเหตุที่มีรูปแบบและมาตรฐานเดียวกัน ๓. ระบบการปฏิบัติงานกู้ภัยในภาวะฉุกเฉินเป็นระบบ รวดเร็ว และทันต่อเหตุการณ์ ๔. โครงการจิตอาสาพระราชทานในระดับพื้นที่มีความเข้มแข็ง ผู้เข้ารับการอบรมมีทักษะ ความรู้ ความชำนาญในการจัดการภัยพิบัติ อันจะส่งผลให้ประชาชนในชุมชน/ท้องถิ่นมีความปลอดภัยในชีวิตและทรัพย์สิน	
รวม	**๒ โครงการ**	-	-	**๒๑๐,๐๐๐**	**๒๑๐,๐๐๐**	**๒๑๐,๐๐๐**	**๒๑๐,๐๐๐**	**๒๑๐,๐๐๐**	**๒๑๐,๐๐๐**	-	

บัญชีโครงการพัฒนา
ที่นำมาจากแผนพัฒนาหมู่บ้าน
และแผนพัฒนาชุมชน
(แบบ ผ.๐๒/๑)

๒. บัญชีโครงการพัฒนา

แบบ ผ. ๐๒/๑

รายละเอียดโครงการพัฒนา
ที่นำมาจากแผนพัฒนาหมู่บ้านและแผนพัฒนาชุมชน
(พ.ศ. ๒๕๖๖ – ๒๕๗๐)
เทศบาลตำบลสามง่าม อำเภอดอนตูม จังหวัดนครปฐม

ก. ยุทธศาสตร์ชาติ ๒๐ ปี : ยุทธศาสตร์ที่ ๑ ด้านความมั่นคง , ยุทธศาสตร์ที่ ๒ ด้านการสร้างความสามารถในการแข่งขัน

ข. แผนพัฒนาเศรษฐกิจและสังคมแห่งชาติ ฉบับที่ ๑๓ : หมุดหมายที่ ๘ ไทยมีพื้นที่และเมืองอัจฉริยะที่น่าอยู่ ปลอดภัยเติบโตได้อย่างยั่งยืน

: หมุดหมายที่ ๕ ไทยเป็นประตูการค้าการลงทุนและยุทธศาสตร์ทางโลจิสติกส์ที่สำคัญของภูมิภาค

ค. Sustainable Development Goals : SDGs : เป้าหมายที่ ๙ สร้างโครงสร้างพื้นฐานที่มีความทนทาน ส่งเสริมการพัฒนาอุตสาหกรรมที่ครอบคลุมและยั่งยืน และส่งเสริมนวัตกรรม

ง. ยุทธศาสตร์จังหวัดนครปฐม : ยุทธศาสตร์ที่ ๑ พัฒนานครปฐมให้เป็นเมืองอัจฉริยะ (Smart City) โดยเน้นด้านการขนส่ง (Transport), เมืองหลวงแห่งอาหารและการท่องเที่ยว (Food Metropolis) และเมืองแห่งสุขภาพ (Healthy City) รองรับสังคมผู้สูงอายุ (Aging) และบริบทโลก (Global Content)

: ยุทธศาสตร์ที่ ๒ สร้างความแข็งแกร่งระดับพื้นที่ให้สามารถรองรับการขยายตัวทางเศรษฐกิจ และกระจายความเจริญ สร้างความสุขให้กับประชาชนในทุกระดับ

จ. ยุทธศาสตร์การพัฒนาขององค์กรปกครองส่วนท้องถิ่นในเขตจังหวัดนครปฐม : ยุทธศาสตร์ที่ ๖ การพัฒนาด้านการบริการสาธารณะ

๑. ยุทธศาสตร์เทศบาลตำบลสามง่าม : ยุทธศาสตร์การพัฒนาการมีบริการขั้นพื้นฐานและสิ่งแวดล้อมที่ดี

๑.๑ กลยุทธ์ : ก่อสร้าง ปรับปรุง บำรุงรักษา ถนน ซอย สะพาน ทางเท้า ท่อระบายน้ำ และซ่อมแซมปรับปรุง ระบบสาธารณูปโภคที่ได้รับความเสียหาย

๑. แผนงาน : อุตสาหกรรมและการโยธา

ที่	โครงการ	วัตถุประสงค์	เป้าหมาย (ผลผลิตของโครงการ)	งบประมาณและที่ผ่านมา					ตัวชี้วัด (KPI)	ผลที่คาดว่าจะได้รับ	ที่มาของโครงการ	หน่วยงานรับผิดชอบหลัก
				๒๕๖๖ (บาท)	๒๕๖๗ (บาท)	๒๕๖๘ (บาท)	๒๕๖๙ (บาท)	๒๕๗๐ (บาท)				
๑	โครงการก่อสร้างถนนคอนกรีตเสริมเหล็กพร้อมฝังท่อระบายน้ำ สายทางถนนเศรษฐวิถี ซอย ๔/๒ หมู่ที่ ๑ ตำบลสามง่าม	๑. เพื่อก่อสร้างถนนให้มีประสิทธิภาพดีขึ้นและได้มาตรฐาน ๒. เพื่อแก้ไขปัญหาจราจร และรองรับการเจริญเติบโตของชุมชนในเขตเทศบาลฯ ๓. เพื่อให้การขยายตัวของเมืองเป็นไปอย่างมีระบบตามผังเมือง	ขนาดผิวจราจร กว้าง ๔ เมตร ยาว ๙๐ เมตร หนา ๐.๑๕ เมตร คิดเป็นพื้นที่ ๓๖๐ ตารางเมตร พร้อมฝังท่อระบายน้ำ คสล.มอก.ชั้น ๓ ขนาดเส้นผ่านศูนย์กลาง ๐.๖๐ เมตร ยาว ๙๐ เมตร พร้อมบ่อพักทุกระยะ ๑๐ เมตร หรือตามสภาพพื้นที่ (ตามแบบแปลนเทศบาลกำหนด)	๔๖๘,๐๐๐	-	-	-	-	ร้อยละ ๘๐ ของประชาชนได้รับความสะดวกในการใช้ถนนเดินทางสัญจรไปมา	การคมนาคมสะดวกรวดเร็วและปลอดภัยในชีวิตและทรัพย์สิน	แผนพัฒนาหมู่บ้าน	กองช่าง

๑. ยุทธศาสตร์เทศบาลตำบลสามง่าม : ยุทธศาสตร์การพัฒนาการมีบริการขั้นพื้นฐานและสิ่งแวดล้อมที่ดี

๑.๑ กลยุทธ์ : ก่อสร้าง ปรับปรุง บำรุงรักษา ถนน ซอย สะพาน ทางเท้า ท่อระบายน้ำ และซ่อมแซมปรับปรุง ระบบสาธารณูปโภคที่ได้รับความเสียหาย

๑. แผนงาน : อุตสาหกรรมและการโยธา

ที่	โครงการ	วัตถุประสงค์	เป้าหมาย (ผลผลิตของโครงการ)	งบประมาณและที่ผ่านมา					ตัวชี้วัด (KPI)	ผลที่คาดว่าจะได้รับ	ที่มาของโครงการ	หน่วยงานรับผิดชอบหลัก
				๒๕๖๖ (บาท)	๒๕๖๗ (บาท)	๒๕๖๘ (บาท)	๒๕๖๙ (บาท)	๒๕๗๐ (บาท)				
๒	โครงการก่อสร้างถนนคอนกรีตเสริมเหล็กพร้อมฝังท่อระบายน้ำ สายทางถนนเศรษฐวิถี ซอย ๔/๔ หมู่ที่ ๑ ตำบลสามง่าม	๑. เพื่อก่อสร้างถนนให้มีประสิทธิภาพดีขึ้นและได้มาตรฐาน ๒. เพื่อแก้ไขปัญหาจราจร และรองรับการเจริญเติบโตของชุมชนในเขตเทศบาลฯ ๓. เพื่อให้การขยายตัวของเมืองเป็นไปอย่างมีระบบตามผังเมือง	ขนาดผิวจราจร กว้าง ๔ เมตร ยาว ๑๓๕ เมตร หนา ๐.๑๕ เมตร คิดเป็นพื้นที่ ๕๔๐ ตารางเมตร พร้อมฝังท่อระบายน้ำ คสล.มอก.ชั้น ๓ ขนาดเส้นผ่านศูนย์กลาง ๐.๖๐ เมตร ยาว ๑๓๕ เมตร พร้อมบ่อพักทุกระยะ ๑๐ เมตร หรือตามสภาพพื้นที่ (ตามแบบแปลนเทศบาลกำหนด)	๗๐๒,๐๐๐	-	-	-	-	ร้อยละ ๘๐ ของประชาชนได้รับความสะดวกในการใช้ถนนเดินทางสัญจรไปมา	การคมนาคมสะดวกรวดเร็วและปลอดภัยในชีวิตและทรัพย์สิน	แผนพัฒนาหมู่บ้าน	กองช่าง
๓	โครงการก่อสร้างถนนคอนกรีตเสริมเหล็กพร้อมฝังท่อระบายน้ำ สายทางถนนเศรษฐวิถี ซอย ๔/๕ หมู่ที่ ๑ ตำบลสามง่าม	๑. เพื่อก่อสร้างถนนให้มีประสิทธิภาพดีขึ้นและได้มาตรฐาน ๒. เพื่อแก้ไขปัญหาจราจร และรองรับการเจริญเติบโตของชุมชนในเขตเทศบาลฯ ๓. เพื่อให้การขยายตัวของเมืองเป็นไปอย่างมีระบบตามผังเมือง	ขนาดผิวจราจร กว้าง ๓ เมตร ยาว ๑๖๐ เมตร หนา ๐.๑๕ เมตร คิดเป็นพื้นที่ ๔๘๐ ตารางเมตร พร้อมฝังท่อระบายน้ำ คสล.มอก.ชั้น ๓ ขนาดเส้นผ่านศูนย์กลาง ๐.๖๐ เมตร ยาว ๑๖๐ เมตร พร้อมบ่อพักทุกระยะ ๑๐ เมตร หรือตามสภาพพื้นที่ (ตามแบบแปลนเทศบาลกำหนด)	๑,๔๗๒,๐๐๐	-	-	-	-	ร้อยละ ๘๐ ของประชาชนได้รับความสะดวกในการใช้ถนนเดินทางสัญจรไปมา	การคมนาคมสะดวกรวดเร็วและปลอดภัยในชีวิตและทรัพย์สิน	แผนพัฒนาหมู่บ้าน	กองช่าง

๑. ยุทธศาสตร์เทศบาลตำบลสามง่าม : ยุทธศาสตร์การพัฒนาการมีบริการขั้นพื้นฐานและสิ่งแวดล้อมที่ดี

๑.๑ กลยุทธ์ : ก่อสร้าง ปรับปรุง บำรุงรักษา ถนน ซอย สะพาน ทางเท้า ท่อระบายน้ำ และซ่อมแซมปรับปรุง ระบบสาธารณูปโภคที่ได้รับความเสียหาย

๑. แผนงาน : อุตสาหกรรมและการโยธา

ที่	โครงการ	วัตถุประสงค์	เป้าหมาย (ผลผลิตของโครงการ)	งบประมาณและที่ผ่านมา					ตัวชี้วัด (KPI)	ผลที่คาดว่าจะได้รับ	ที่มาของโครงการ	หน่วยงานรับผิดชอบหลัก
				๒๕๖๖ (บาท)	๒๕๖๗ (บาท)	๒๕๖๘ (บาท)	๒๕๖๙ (บาท)	๒๕๗๐ (บาท)				
๔	โครงการก่อสร้างถนนคอนกรีตเสริมเหล็กพร้อมฝังท่อระบายน้ำ สายทางถนนเศรษฐวิถี ซอย ๔/๖ หมู่ที่ ๑ ตำบลสามง่าม	๑. เพื่อก่อสร้างถนนให้มีประสิทธิภาพดีขึ้นและได้มาตรฐาน ๒. เพื่อแก้ไขปัญหาจราจร และรองรับการเจริญเติบโตของชุมชนในเขตเทศบาลฯ ๓. เพื่อให้การขยายตัวของเมืองเป็นไปอย่างมีระบบตามผังเมือง	ขนาดผิวจราจร กว้าง ๔ เมตร ยาว ๑๖๐ เมตร หนา ๐.๑๕ เมตร คิดเป็นพื้นที่ ๖๔๐ ตารางเมตร พร้อมฝังท่อระบายน้ำ คสล.มอก.ชั้น ๓ ขนาดเส้นผ่านศูนย์กลาง ๐.๖๐ เมตร ยาว ๑๖๐ เมตร พร้อมบ่อพักทุกระยะ ๑๐ เมตร หรือตามสภาพพื้นที่ (ตามแบบแปลนเทศบาลกำหนด)	๘๓๒,๐๐๐	-	-	-	-	ร้อยละ ๘๐ ของประชาชนได้รับความสะดวกในการใช้ถนนเดินทางสัญจรไปมา	การคมนาคมสะดวกรวดเร็วและปลอดภัยในชีวิตและทรัพย์สิน	แผนพัฒนาหมู่บ้าน	กองช่าง
๕	โครงการก่อสร้างถนนคอนกรีตเสริมเหล็กพร้อมฝังท่อระบายน้ำ สายทางถนนเศรษฐวิถี ซอย ๔/๘ หมู่ที่ ๑ ตำบลสามง่าม	๑. เพื่อก่อสร้างถนนให้มีประสิทธิภาพดีขึ้นและได้มาตรฐาน ๒. เพื่อแก้ไขปัญหาจราจร และรองรับการเจริญเติบโตของชุมชนในเขตเทศบาลฯ ๓. เพื่อให้การขยายตัวของเมืองเป็นไปอย่างมีระบบตามผังเมือง	ขนาดผิวจราจร กว้าง ๔ เมตร ยาว ๑๔๕ เมตร หนา ๐.๑๕ เมตร คิดเป็นพื้นที่ ๕๘๐ ตารางเมตร พร้อมฝังท่อระบายน้ำ คสล.มอก.ชั้น ๓ ขนาดเส้นผ่านศูนย์กลาง ๐.๖๐ เมตร ยาว ๑๔๕ เมตร พร้อมบ่อพักทุกระยะ ๑๐ เมตร หรือตามสภาพพื้นที่ (ตามแบบแปลนเทศบาลกำหนด)	๗๕๔,๐๐๐	-	-	-	-	ร้อยละ ๘๐ ของประชาชนได้รับความสะดวกในการใช้ถนนเดินทางสัญจรไปมา	การคมนาคมสะดวกรวดเร็วและปลอดภัยในชีวิตและทรัพย์สิน	แผนพัฒนาหมู่บ้าน	กองช่าง

๑. ยุทธศาสตร์เทศบาลตำบลสามง่าม : ยุทธศาสตร์การพัฒนาการมีบริการขั้นพื้นฐานและสิ่งแวดล้อมที่ดี

๑.๑ กลยุทธ์ : ก่อสร้าง ปรับปรุง บำรุงรักษา ถนน ซอย สะพาน ทางเท้า ท่อระบายน้ำ และซ่อมแซมปรับปรุง ระบบสาธารณูปโภคที่ได้รับความเสียหาย

๑. แผนงาน : อุตสาหกรรมและการโยธา

ที่	โครงการ	วัตถุประสงค์	เป้าหมาย (ผลผลิตของโครงการ)	งบประมาณและที่ผ่านมา					ตัวชี้วัด (KPI)	ผลที่คาดว่าจะได้รับ	ที่มาของโครงการ	หน่วยงานรับผิดชอบหลัก
				๒๕๖๖ (บาท)	๒๕๖๗ (บาท)	๒๕๖๘ (บาท)	๒๕๖๙ (บาท)	๒๕๗๐ (บาท)				
๖	โครงการก่อสร้างถนนคอนกรีตเสริมเหล็กพร้อมฝังท่อระบายน้ำ สายทางถนนเศรษฐวิถี ซอย ๑๒/๒ หมู่ที่ ๓ ตำบลสามง่าม	๑. เพื่อก่อสร้างถนนให้มีประสิทธิภาพดีขึ้นและได้มาตรฐาน ๒. เพื่อแก้ไขปัญหาจราจร และรองรับการเจริญเติบโตของชุมชนในเขตเทศบาลฯ ๓. เพื่อให้การขยายตัวของเมืองเป็นไปอย่างมีระบบตามผังเมือง	ขนาดผิวจราจร กว้าง ๓ เมตร ยาว ๒๑๐ เมตร หนา ๐.๑๕ เมตร คิดเป็นพื้นที่ ๖๓๐ ตารางเมตร พร้อมฝังท่อระบายน้ำ คสล.มอก.ชั้น ๓ ขนาดเส้นผ่านศูนย์กลาง ๐.๖๐ เมตร ยาว ๒๑๐ เมตร พร้อมบ่อพักทุกระยะ ๑๐ เมตร หรือตามสภาพพื้นที่ (ตามแบบแปลนเทศบาลกำหนด)	๙๒๔,๐๐๐	-	-	-	-	ร้อยละ ๘๐ ของประชาชนได้รับความสะดวกในการใช้ถนนเดินทางสัญจรไปมา	การคมนาคมสะดวกรวดเร็วและปลอดภัยในชีวิตและทรัพย์สิน	แผนพัฒนาหมู่บ้าน	กองช่าง
๗	โครงการก่อสร้างถนนหินคลุกบดอัดสายทางถนนดอนตูม - นครชัยศรี ซอย ๑ หมู่ที่ ๔ ตำบลสามง่าม	๑. เพื่อก่อสร้างถนนให้มีประสิทธิภาพดีขึ้นและได้มาตรฐาน ๒. เพื่อแก้ไขปัญหาจราจร และรองรับการเจริญเติบโตของชุมชนในเขตเทศบาลฯ ๓. เพื่อให้การขยายตัวของเมืองเป็นไปอย่างมีระบบตามผังเมือง	ขนาดผิวจราจร กว้าง ๓ เมตร ยาว ๑๒๐ เมตร หนา ๐.๒๐ เมตร คิดเป็นพื้นที่ ๗๖๐ ตารางเมตร	๗๒,๐๐๐	-	-	-	-	ร้อยละ ๘๐ ของประชาชนได้รับความสะดวกในการใช้ถนนเดินทางสัญจรไปมา	การคมนาคมสะดวกรวดเร็วและปลอดภัยในชีวิตและทรัพย์สิน	แผนพัฒนาหมู่บ้าน	กองช่าง

๑. ยุทธศาสตร์เทศบาลตำบลสามง่าม : ยุทธศาสตร์การพัฒนาการมีบริการขั้นพื้นฐานและสิ่งแวดล้อมที่ดี

๑.๑ กลยุทธ์ : ก่อสร้าง ปรับปรุง บำรุงรักษา ถนน ซอย สะพาน ทางเท้า ท่อระบายน้ำ และซ่อมแซมปรับปรุง ระบบสาธารณูปโภคที่ได้รับความเสียหาย

๑. แผนงาน : อุตสาหกรรมและการโยธา

ที่	โครงการ	วัตถุประสงค์	เป้าหมาย (ผลผลิตของโครงการ)	งบประมาณและที่ผ่านมา					ตัวชี้วัด (KPI)	ผลที่คาดว่าจะได้รับ	ที่มาของโครงการ	หน่วยงานรับผิดชอบหลัก
				๒๕๖๖ (บาท)	๒๕๖๗ (บาท)	๒๕๖๘ (บาท)	๒๕๖๙ (บาท)	๒๕๗๐ (บาท)				
๘	โครงการก่อสร้างถนนคอนกรีตเสริมเหล็กพร้อมฝังท่อระบายน้ำ สายทางคงทอง ซอย ๓/๗ หมู่ที่ ๕ ตำบลสามง่าม	๑. เพื่อก่อสร้างถนนให้มีประสิทธิภาพดีขึ้นและได้มาตรฐาน ๒. เพื่อแก้ไขปัญหาจราจร และรองรับการเจริญเติบโตของชุมชนในเขตเทศบาลฯ ๓. เพื่อให้การขยายตัวของเมืองเป็นไปอย่างมีระบบตามผังเมือง	ขนาดผิวจราจร กว้าง ๓ เมตร ยาว ๑๕๐ เมตร หนา ๐.๑๕ เมตร คิดเป็นพื้นที่ ๔๕๐ ตารางเมตร พร้อมฝังท่อระบายน้ำ คสล.มอก.ชั้น ๓ ขนาดเส้นผ่านศูนย์กลาง ๐.๖๐ เมตร ยาว ๑๕๐ เมตร พร้อมบ่อพักทุกระยะ ๑๐ เมตร หรือตามสภาพพื้นที่ (ตามแบบแปลนเทศบาลกำหนด)	๑,๓๘๐,๐๐๐	-	-	-	-	ร้อยละ ๘๐ ของประชาชนได้รับความสะดวกในการใช้ถนนเดินทางสัญจรไปมา	การคมนาคมสะดวกรวดเร็วและปลอดภัยในชีวิตและทรัพย์สิน	แผนพัฒนาหมู่บ้าน	กองช่าง
๙	โครงการก่อสร้างถนนหินคลุก เสริมดินรองพื้นทาง สายทางลาดเต่าดำ หมู่ที่ ๖ ตำบลสามง่าม	๑. เพื่อก่อสร้างถนนให้มีประสิทธิภาพดีขึ้นและได้มาตรฐาน ๒. เพื่อแก้ไขปัญหาจราจร และรองรับการเจริญเติบโตของชุมชนในเขตเทศบาลฯ ๓. เพื่อให้การขยายตัวของเมืองเป็นไปอย่างมีระบบตามผังเมือง	ขนาดผิวจราจร กว้าง ๔ เมตร ยาว ๑,๖๔๐ เมตร หนา ๐.๒๐ เมตร คิดเป็นพื้นที่ ๖,๕๖๐ ตารางเมตร พร้อมเสริมดินรองพื้นทาง กว้าง ๕ เมตร ยาว ๑,๖๔๐ เมตร หนา ๐.๕๐ เมตร	๒,๖๐๐,๐๐๐	-	-	-	-	ร้อยละ ๘๐ ของประชาชนได้รับความสะดวกในการใช้ถนนเดินทางสัญจรไปมา	การคมนาคมสะดวกรวดเร็วและปลอดภัยในชีวิตและทรัพย์สิน	แผนพัฒนาหมู่บ้าน	กองช่าง

แบบ ผ. ๐๒/๑

๑. ยุทธศาสตร์เทศบาลตำบลสามง่าม : ยุทธศาสตร์การพัฒนาการมีบริการขั้นพื้นฐานและสิ่งแวดล้อมที่ดี

๑.๑ กลยุทธ์ : ก่อสร้าง ปรับปรุง บำรุงรักษา ถนน ซอย สะพาน ทางเท้า ท่อระบายน้ำ และซ่อมแซมปรับปรุง ระบบสาธารณูปโภคที่ได้รับความเสียหาย

๑. แผนงาน : อุตสาหกรรมและการโยธา

ที่	โครงการ	วัตถุประสงค์	เป้าหมาย (ผลผลิตของโครงการ)	งบประมาณและที่ผ่านมา					ตัวชี้วัด (KPI)	ผลที่คาดว่าจะได้รับ	ที่มาของโครงการ	หน่วยงานรับผิดชอบหลัก
				๒๕๖๖ (บาท)	๒๕๖๗ (บาท)	๒๕๖๘ (บาท)	๒๕๖๙ (บาท)	๒๕๗๐ (บาท)				
๑๐	โครงการก่อสร้างถนนหินคลุก เสริมดินรองพื้นทาง สายทางบ้านฝั่งคลอง หมู่ที่ ๖ ตำบลสามง่าม	๑. เพื่อก่อสร้างถนนให้มีประสิทธิภาพดีขึ้นและได้มาตรฐาน ๒. เพื่อแก้ไขปัญหาจราจร และรองรับการเจริญเติบโตของชุมชนในเขตเทศบาลฯ ๓. เพื่อให้การขยายตัวของเมืองเป็นไปอย่างมีระบบตามผังเมือง	ขนาดผิวจราจร กว้าง ๔ เมตร ยาว ๕๐๐ เมตร หนา ๐.๒๐ เมตร คิดเป็นพื้นที่ ๒,๐๐๐ ตารางเมตร พร้อมเสริมดินรองพื้นทาง กว้าง ๕ เมตร ยาว ๕๐๐ เมตร หนา ๐.๕๐ เมตร	๘๐๐,๐๐๐	-	-	-	-	ร้อยละ ๘๐ ของประชาชนได้รับความสะดวกในการใช้ถนนเดินทางสัญจรไปมา	การคมนาคมสะดวกรวดเร็วและปลอดภัยในชีวิตและทรัพย์สิน	แผนพัฒนาหมู่บ้าน	กองช่าง
๑๑	โครงการปรับปรุงซ่อมแซมถนนลาดยางแอลฟัลท์ติกคอนกรีต สายทางถนนสามง่าม – ตะโกสูง ซอย ๑๑ บริเวณท้ายซอยแยกซ้าย-ขวา หมู่ที่ ๘ ตำบลสามง่าม	๑. เพื่อปรับปรุงซ่อมแซมถนนให้มีประสิทธิภาพดีขึ้นและได้มาตรฐาน ๒. เพื่อแก้ไขปัญหาจราจร และรองรับการเจริญเติบโตของชุมชนในเขตเทศบาลฯ ๓. เพื่อให้การขยายตัวของเมืองเป็นไปอย่างมีระบบตามผังเมือง	ขนาดผิวจราจร กว้าง ๔ เมตร ยาว ๙๒๕ เมตร หนา ๐.๐๕ เมตร ไหล่ทางตามสภาพพื้นที่ คิดเป็นพื้นที่ ๓,๗๐๐ ตารางเมตร (ตามแบบแปลนเทศบาลกำหนด)	๑,๕๐๐,๐๐๐	-	-	-	-	ร้อยละ ๘๐ ของประชาชนได้รับความสะดวกในการใช้ถนนเดินทางสัญจรไปมา	การคมนาคมสะดวกรวดเร็วและปลอดภัยในชีวิตและทรัพย์สิน	แผนพัฒนาหมู่บ้าน	กองช่าง

๑. ยุทธศาสตร์เทศบาลตำบลสามง่าม : ยุทธศาสตร์การพัฒนาการมีบริการขั้นพื้นฐานและสิ่งแวดล้อมที่ดี

๑.๑ กลยุทธ์ : ก่อสร้าง ปรับปรุง บำรุงรักษา ถนน ซอย สะพาน ทางเท้า ท่อระบายน้ำ และซ่อมแซมปรับปรุง ระบบสาธารณูปโภคที่ได้รับความเสียหาย

๑. แผนงาน : อุตสาหกรรมและการโยธา

ที่	โครงการ	วัตถุประสงค์	เป้าหมาย (ผลผลิตของโครงการ)	งบประมาณและที่ผ่านมา					ตัวชี้วัด (KPI)	ผลที่คาดว่าจะได้รับ	ที่มาของโครงการ	หน่วยงานรับผิดชอบหลัก
				๒๕๖๖ (บาท)	๒๕๖๗ (บาท)	๒๕๖๘ (บาท)	๒๕๖๙ (บาท)	๒๕๗๐ (บาท)				
๑๒	โครงการก่อสร้างถนนคอนกรีตเสริมเหล็กพร้อมฝังท่อระบายน้ำ สายทางถนนสามง่าม-ตะโกสูง ซอย ๑๓ หมู่ที่ ๘ ตำบลสามง่าม	๑. เพื่อก่อสร้างถนนให้มีประสิทธิภาพดีขึ้นและได้มาตรฐาน ๒. เพื่อแก้ไขปัญหาจราจร และรองรับการเจริญเติบโตของชุมชนในเขตเทศบาลฯ ๓. เพื่อให้การขยายตัวของเมืองเป็นไปอย่างมีระบบตามผังเมือง	ขนาดผิวจราจร กว้าง ๔ เมตร ยาว ๑๓๐ เมตร หนา ๐.๑๕ เมตร คิดเป็นพื้นที่ ๕๒๐ ตารางเมตร พร้อมฝังท่อระบายน้ำ คสล.มอก.ชั้น ๓ ขนาดเส้นผ่านศูนย์กลาง ๐.๖๐ เมตร ยาว ๑๓๐ เมตร พร้อมบ่อพักทุกระยะ ๑๐ เมตร หรือตามสภาพพื้นที่ (ตามแบบแปลนเทศบาลกำหนด)	๖๗๖,๐๐๐	-	-	-	-	ร้อยละ ๘๐ ของประชาชนได้รับความสะดวกในการใช้ถนนเดินทางสัญจรไปมา	การคมนาคมสะดวกรวดเร็วและปลอดภัยในชีวิตและทรัพย์สิน	แผนพัฒนาหมู่บ้าน	กองช่าง
๑๓	โครงการก่อสร้างถนนคอนกรีตเสริมเหล็กสายทางคลองชลประทานฝั่งซ้าย ซอย ๕ หมู่ที่ ๙ ตำบลสามง่าม	๑. เพื่อก่อสร้างถนนให้มีประสิทธิภาพดีขึ้นและได้มาตรฐาน ๒. เพื่อแก้ไขปัญหาจราจร และรองรับการเจริญเติบโตของชุมชนในเขตเทศบาลฯ ๓. เพื่อให้การขยายตัวของเมืองเป็นไปอย่างมีระบบตามผังเมือง	ขนาดผิวจราจร กว้าง ๔ เมตร ยาว ๘๐ เมตร หนา ๐.๑๕ เมตร คิดเป็นพื้นที่ ๓๕๐ ตารางเมตร	๒๕๖,๐๐๐	-	-	-	-	ร้อยละ ๘๐ ของประชาชนได้รับความสะดวกในการใช้ถนนเดินทางสัญจรไปมา	การคมนาคมสะดวกรวดเร็วและปลอดภัยในชีวิตและทรัพย์สิน	แผนพัฒนาหมู่บ้าน	กองช่าง

๑. ยุทธศาสตร์เทศบาลตำบลสามง่าม : ยุทธศาสตร์การพัฒนาการมีบริการขั้นพื้นฐานและสิ่งแวดล้อมที่ดี

๑.๑ กลยุทธ์ : ก่อสร้าง ปรับปรุง บำรุงรักษา ถนน ซอย สะพาน ทางเท้า ท่อระบายน้ำ และซ่อมแซมปรับปรุง ระบบสาธารณูปโภคที่ได้รับความเสียหาย

๑. แผนงาน : อุตสาหกรรมและการโยธา

ที่	โครงการ	วัตถุประสงค์	เป้าหมาย (ผลผลิตของโครงการ)	งบประมาณและที่ผ่านมา					ตัวชี้วัด (KPI)	ผลที่คาดว่าจะได้รับ	ที่มาของโครงการ	หน่วยงานรับผิดชอบหลัก
				๒๕๖๖ (บาท)	๒๕๖๗ (บาท)	๒๕๖๘ (บาท)	๒๕๖๙ (บาท)	๒๕๗๐ (บาท)				
๑๔	โครงการก่อสร้างถนนคอนกรีตเสริมเหล็ก สายทางถนนดอนตูม-นครชัยศรี ซอย ๗/๑ หมู่ที่ ๙ ตำบลสามง่าม	๑. เพื่อก่อสร้างถนนให้มีประสิทธิภาพดีขึ้นและได้มาตรฐาน ๒. เพื่อแก้ไขปัญหาจราจร และรองรับการเจริญเติบโตของชุมชนในเขตเทศบาลฯ ๓. เพื่อให้การขยายตัวของเมืองเป็นไปอย่างมีระบบตามผังเมือง	ขนาดผิวจราจร กว้าง ๓ เมตร ยาว ๑๘๐ เมตร หนา ๐.๑๕ เมตร คิดเป็นพื้นที่ ๕๔๐ ตารางเมตร	๔๓๒,๐๐๐	-	-	-	-	ร้อยละ ๘๐ ของประชาชนได้รับความสะดวกในการใช้ถนนเดินทางสัญจรไปมา	การคมนาคมสะดวกรวดเร็วและปลอดภัยในชีวิตและทรัพย์สิน	แผนพัฒนาหมู่บ้าน	กองช่าง
๑๕	โครงการก่อสร้างถนนลาดยางแอสฟัลท์ติกคอนกรีต สายถนนเศรษฐวิถี ซอย ๒๐/๔ หมู่ที่ ๒ ตำบลลำลูกบัว	๑. เพื่อก่อสร้างถนนให้มีประสิทธิภาพดีขึ้นและได้มาตรฐาน ๒. เพื่อแก้ไขปัญหาจราจร และรองรับการเจริญเติบโตของชุมชนในเขตเทศบาลฯ ๓. เพื่อให้การขยายตัวของเมืองเป็นไปอย่างมีระบบตามผังเมือง	ขนาดผิวจราจร กว้าง ๓ เมตร ยาว ๔๒๐ เมตร หนา ๐.๐๕ เมตร คิดเป็นพื้นที่ ๑,๒๖๐ ตารางเมตร	๗๕๖,๐๐๐	-	-	-	-	ร้อยละ ๘๐ ของประชาชนได้รับความสะดวกในการใช้ถนนเดินทางสัญจรไปมา	การคมนาคมสะดวกรวดเร็วและปลอดภัยในชีวิตและทรัพย์สิน	แผนพัฒนาหมู่บ้าน	กองช่าง

๑. ยุทธศาสตร์เทศบาลตำบลสามง่าม : ยุทธศาสตร์การพัฒนาการมีบริการขั้นพื้นฐานและสิ่งแวดล้อมที่ดี

๑.๑ กลยุทธ์ : ก่อสร้าง ปรับปรุง บำรุงรักษา ถนน ซอย สะพาน ทางเท้า ท่อระบายน้ำ และซ่อมแซมปรับปรุง ระบบสาธารณูปโภคที่ได้รับความเสียหาย

๑. แผนงาน : อุตสาหกรรมและการโยธา

ที่	โครงการ	วัตถุประสงค์	เป้าหมาย (ผลผลิตของโครงการ)	งบประมาณและที่ผ่านมา					ตัวชี้วัด (KPI)	ผลที่คาดว่าจะได้รับ	ที่มาของโครงการ	หน่วยงานรับผิดชอบหลัก
				๒๕๖๖ (บาท)	๒๕๖๗ (บาท)	๒๕๖๘ (บาท)	๒๕๖๙ (บาท)	๒๕๗๐ (บาท)				
๑๖	โครงการปรับปรุงซ่อมแซมถนนลาดยางแอสฟัลท์ติกคอนกรีต สายทางถนนเศรษฐวิถี ซอย ๒๐ หมู่ที่ ๒ ตำบลลำลูกบัว	๑. เพื่อปรับปรุงซ่อมแซมถนนให้มีประสิทธิภาพดีขึ้นและได้มาตรฐาน ๒. เพื่อแก้ไขปัญหาจราจร และรองรับการเจริญเติบโตของชุมชนในเขตเทศบาลฯ ๓. เพื่อให้การขยายตัวของเมืองเป็นไปอย่างมีระบบตามผังเมือง	ขนาดผิวจราจร กว้าง ๕ เมตร ยาว ๖๔๐ เมตร หนา ๐.๐๕ เมตร คิดเป็นพื้นที่ ๓,๒๐๐ ตารางเมตร (ตามแบบแปลนเทศบาลกำหนด)	๑,๒๘๐,๐๐๐	-	-	-	-	ร้อยละ ๘๐ ของประชาชนได้รับความสะดวกในการใช้ถนนเดินทางสัญจรไปมา	การคมนาคมสะดวกรวดเร็วและปลอดภัยในชีวิตและทรัพย์สิน	แผนพัฒนาหมู่บ้าน	กองช่าง

แบบ ผ. ๐๒/๑

๑. ยุทธศาสตร์เทศบาลตำบลสามง่าม : ยุทธศาสตร์การพัฒนาการมีบริการขั้นพื้นฐานและสิ่งแวดล้อมที่ดี

๑.๑ กลยุทธ์ : ก่อสร้าง ปรับปรุง บำรุงรักษา ถนน ซอย สะพาน ทางเท้า ท่อระบายน้ำ และซ่อมแซมปรับปรุง ระบบสาธารณูปโภคที่ได้รับความเสียหาย

๑. แผนงาน : อุตสาหกรรมและการโยธา

ที่	โครงการ	วัตถุประสงค์	เป้าหมาย (ผลผลิตของโครงการ)	งบประมาณและที่ผ่านมา					ตัวชี้วัด (KPI)	ผลที่คาดว่าจะได้รับ	ที่มาของโครงการ	หน่วยงานรับผิดชอบหลัก
				๒๕๖๖ (บาท)	๒๕๖๗ (บาท)	๒๕๖๘ (บาท)	๒๕๖๙ (บาท)	๒๕๗๐ (บาท)				
๑๗	โครงการก่อสร้างถนนลาดยางแอสฟัลท์ติกคอนกรีต สายทางเลียบคลองชลประทาน (ฝั่งขวา) หมู่ที่ ๒ ตำบลสามง่าม	๑. เพื่อก่อสร้างถนนให้มีประสิทธิภาพดีขึ้นและได้มาตรฐาน ๒. เพื่อแก้ไขปัญหาจราจร และรองรับการเจริญเติบโตของชุมชนในเขตเทศบาลฯ ๓. เพื่อให้การขยายตัวของเมืองเป็นไปอย่างมีระบบตามผังเมือง	ขนาดผิวจราจร กว้าง ๔ เมตร ยาว ๒,๖๕๐ เมตร หนา ๐.๐๕ เมตร คิดเป็นพื้นที่ ๑๐,๖๐๐ ตารางเมตร	-	-	๖,๓๖๐,๐๐๐	-	-	ร้อยละ ๘๐ ของประชาชนได้รับความสะดวกในการใช้ถนนเดินทางสัญจรไปมา	การคมนาคมสะดวกรวดเร็วและปลอดภัยในชีวิตและทรัพย์สิน	แผนพัฒนาหมู่บ้าน	กองช่าง
รวม	**๑๗ โครงการ**	-	-	**๑๔,๙๐๔,๐๐๐**	-	**๖,๓๖๐,๐๐๐**	-	-	-	-	-	

๒. บัญชีโครงการพัฒนา

แบบ ผ. ๐๒/๑

รายละเอียดโครงการพัฒนา
ที่นำมาจากแผนพัฒนาหมู่บ้านและแผนพัฒนาชุมชน
(พ.ศ.๒๕๖๖ – ๒๕๗๐)
เทศบาลตำบลสามง่าม อำเภอดอนตูม จังหวัดนครปฐม

ก. ยุทธศาสตร์ชาติ ๒๐ ปี : ยุทธศาสตร์ที่ ๑ ด้านความมั่นคง , ยุทธศาสตร์ที่ ๒ ด้านการสร้างความสามารถในการแข่งขัน

ข. แผนพัฒนาเศรษฐกิจและสังคมแห่งชาติ ฉบับที่ ๑๓ : หมุดหมายที่ ๘ ไทยมีพื้นที่และเมืองอัจฉริยะที่น่าอยู่ ปลอดภัยเติบโตได้อย่างยั่งยืน

: หมุดหมายที่ ๕ ไทยเป็นประตูการค้าการลงทุนและยุทธศาสตร์ทางโลจิสติกส์ที่สำคัญของภูมิภาค

ค. Sustainable Development Goals : SDGs : เป้าหมายที่ ๙ สร้างโครงสร้างพื้นฐานที่มีความทนทาน ส่งเสริมการพัฒนาอุตสาหกรรมที่ครอบคลุมและยั่งยืน และส่งเสริมนวัตกรรม

ง. ยุทธศาสตร์จังหวัดนครปฐม : ยุทธศาสตร์ที่ ๑ พัฒนานครปฐมให้เป็นเมืองอัจฉริยะ (Smart City) โดยเน้นด้านการขนส่ง (Transport), เมืองหลวงแห่งอาหารและการท่องเที่ยว (Food Metropolis) และเมืองแห่งสุขภาพ (Healthy City) รองรับสังคมผู้สูงอายุ (Aging) และบริบทโลก (Global Content)

: ยุทธศาสตร์ที่ ๒ สร้างความแข็งแกร่งระดับพื้นที่ให้สามารถรองรับการขยายตัวทางเศรษฐกิจ และกระจายความเจริญ สร้างความสุขให้กับประชาชนในทุกระดับ

จ. ยุทธศาสตร์การพัฒนาขององค์กรปกครองส่วนท้องถิ่นในเขตจังหวัดนครปฐม : ยุทธศาสตร์ที่ ๖ การพัฒนาด้านการบริการสาธารณะ

๑. ยุทธศาสตร์เทศบาลตำบลสามง่าม : ยุทธศาสตร์การพัฒนาการมีบริการขั้นพื้นฐานและสิ่งแวดล้อมที่ดี

๑.๑ กลยุทธ์ : ก่อสร้าง ปรับปรุง บำรุงรักษา ถนน ซอย สะพาน ทางเท้า ท่อระบายน้ำ และซ่อมแซมปรับปรุง ระบบสาธารณูปโภคที่ได้รับความเสียหาย

๑. แผนงาน : อุตสาหกรรมและการโยธา

ที่	โครงการ	วัตถุประสงค์	เป้าหมาย (ผลผลิตของโครงการ)	งบประมาณและที่ผ่านมา					ตัวชี้วัด (KPI)	ผลที่คาดว่าจะได้รับ	ที่มาของโครงการ	หน่วยงานรับผิดชอบหลัก
				๒๕๖๖ (บาท)	๒๕๖๗ (บาท)	๒๕๖๘ (บาท)	๒๕๖๙ (บาท)	๒๕๗๐ (บาท)				
๑	โครงการก่อสร้างขุดฝังท่อระบายน้ำพร้อมบ่อพัก สายทางถนนเศรษฐวิถี ซอย ๔/๒ หมู่ที่ ๑ ตำบลสามง่าม	เพื่อการระบายน้ำป้องกันน้ำท่วมในชุมชน	ขุดฝังท่อระบายน้ำระยะทาง ๙๕ เมตร โดยฝังท่อ คสล. มอก. ชั้น ๓ ขนาดเส้นผ่านศูนย์กลาง ๐.๖๐ เมตร พร้อมบ่อพักทุกระยะ ๑๐ เมตร หรือตามสภาพพื้นที่	๑๙๐,๐๐๐	-	-	-	-	ร้อยละ ๘๐ ของประชาชนในชุมชนที่ได้รับประโยชน์ในการลดปัญหาน้ำท่วมขัง	ระบายน้ำได้ดี น้ำไม่ท่วมขังในชุมชน	แผนพัฒนาหมู่บ้าน	กองช่าง

๑. ยุทธศาสตร์เทศบาลตำบลสามง่าม : ยุทธศาสตร์การพัฒนาการมีบริการขั้นพื้นฐานและสิ่งแวดล้อมที่ดี

๑.๑ กลยุทธ์ : ก่อสร้าง ปรับปรุง บำรุงรักษา ถนน ซอย สะพาน ทางเท้า ท่อระบายน้ำ และซ่อมแซมปรับปรุง ระบบสาธารณูปโภคที่ได้รับความเสียหาย

๑. แผนงาน : อุตสาหกรรมและการโยธา

ที่	โครงการ	วัตถุประสงค์	เป้าหมาย (ผลผลิตของโครงการ)	งบประมาณและที่ผ่านมา					ตัวชี้วัด (KPI)	ผลที่คาดว่าจะได้รับ	ที่มาของโครงการ	หน่วยงานรับผิดชอบหลัก
				๒๕๖๖ (บาท)	๒๕๖๗ (บาท)	๒๕๖๘ (บาท)	๒๕๖๙ (บาท)	๒๕๗๐ (บาท)				
๒	โครงการก่อสร้างขุดฝังท่อระบายน้ำพร้อมบ่อพัก สายทางถนนเศรษฐวิถี ซอย ๑๓ หมู่ที่ ๓ ตำบลสามง่าม	เพื่อการระบายน้ำป้องกันน้ำท่วมในชุมชน	ขุดฝังท่อระบายน้ำระยะทาง ๔๖๕ เมตร โดยฝังท่อ คสล. มอก. ชั้น ๓ ขนาดเส้นผ่านศูนย์กลาง ๐.๖๐ เมตร พร้อมบ่อพักทุกระยะ ๑๐ เมตร หรือตามสภาพพื้นที่	๙๓๐,๐๐๐	-	-	-	-	ร้อยละ ๘๐ ของประชาชนในชุมชนที่ได้รับประโยชน์ในการลดปัญหาน้ำท่วมขัง	ระบายน้ำได้ดี น้ำไม่ท่วมขังในชุมชน	แผนพัฒนาหมู่บ้าน	กองช่าง
๓	โครงการก่อสร้างขุดฝังท่อระบายน้ำพร้อมบ่อพัก สายทางถนนดอนตูม - นครชัยศรี ซอย ๓ หมู่ที่ ๔ ตำบลสามง่าม	เพื่อการระบายน้ำป้องกันน้ำท่วมในชุมชน	ขุดฝังท่อระบายน้ำระยะทาง ๑๔๐ เมตร โดยฝังท่อ คสล. มอก. ชั้น ๓ ขนาดเส้นผ่านศูนย์กลาง ๐.๖๐ เมตร พร้อมบ่อพักทุกระยะ ๑๐ เมตร หรือตามสภาพพื้นที่	๒๘๐,๐๐๐	-	-	-	-	ร้อยละ ๘๐ ของประชาชนในชุมชนที่ได้รับประโยชน์ในการลดปัญหาน้ำท่วมขัง	ระบายน้ำได้ดี น้ำไม่ท่วมขังในชุมชน	แผนพัฒนาหมู่บ้าน	กองช่าง

๑. ยุทธศาสตร์เทศบาลตำบลสามง่าม : ยุทธศาสตร์การพัฒนาการมีบริการขั้นพื้นฐานและสิ่งแวดล้อมที่ดี

๑.๑ กลยุทธ์ : ก่อสร้าง ปรับปรุง บำรุงรักษา ถนน ซอย สะพาน ทางเท้า ท่อระบายน้ำ และซ่อมแซมปรับปรุง ระบบสาธารณูปโภคที่ได้รับความเสียหาย

๑. แผนงาน : อุตสาหกรรมและการโยธา

ที่	โครงการ	วัตถุประสงค์	เป้าหมาย (ผลผลิตของโครงการ)	งบประมาณและที่ผ่านมา					ตัวชี้วัด (KPI)	ผลที่คาดว่าจะได้รับ	ที่มาของโครงการ	หน่วยงานรับผิดชอบหลัก
				๒๕๖๖ (บาท)	๒๕๖๗ (บาท)	๒๕๖๘ (บาท)	๒๕๖๙ (บาท)	๒๕๗๐ (บาท)				
๔	โครงการก่อสร้างขุดฝังท่อระบายน้ำพร้อมบ่อพัก สายทางสนามฟุตซอล หมู่ที่ ๔ ตำบลสามง่าม	เพื่อการระบายน้ำป้องกันน้ำท่วมในชุมชน	ขุดฝังท่อระบายน้ำระยะทาง ๘๐ เมตร โดยฝังท่อ คสล. มอก. ชั้น ๓ ขนาดเส้นผ่านศูนย์กลาง ๐.๖๐ เมตร พร้อมบ่อพักทุกระยะ ๑๐ เมตร หรือตามสภาพพื้นที่	๑๖๐,๐๐๐	-	-	-	-	ร้อยละ ๘๐ ของประชาชนในชุมชนที่ได้รับประโยชน์ในการลดปัญหาน้ำท่วมขัง	ระบายน้ำได้ดี น้ำไม่ท่วมขังในชุมชน	แผนพัฒนาหมู่บ้าน	กองช่าง
๕	โครงการก่อสร้างขุดฝังท่อระบายน้ำพร้อมบ่อพัก สายทางถนนสามง่าม - ตะโกสูง ซอย ๓/๑ หมู่ที่ ๕ ตำบลสามง่าม	เพื่อการระบายน้ำป้องกันน้ำท่วมในชุมชน	ขุดฝังท่อระบายน้ำระยะทาง ๑๐๐ เมตร โดยฝังท่อ คสล. มอก. ชั้น ๓ ขนาดเส้นผ่านศูนย์กลาง ๐.๖๐ เมตร พร้อมบ่อพักทุกระยะ ๑๐ เมตร หรือตามสภาพพื้นที่	๒๐๐,๐๐๐	-	-	-	-	ร้อยละ ๘๐ ของประชาชนในชุมชนที่ได้รับประโยชน์ในการลดปัญหาน้ำท่วมขัง	ระบายน้ำได้ดี น้ำไม่ท่วมขังในชุมชน	แผนพัฒนาหมู่บ้าน	กองช่าง

๑. ยุทธศาสตร์เทศบาลตำบลสามง่าม : ยุทธศาสตร์การพัฒนาการมีบริการขั้นพื้นฐานและสิ่งแวดล้อมที่ดี

๑.๑ กลยุทธ์ : ก่อสร้าง ปรับปรุง บำรุงรักษา ถนน ซอย สะพาน ทางเท้า ท่อระบายน้ำ และซ่อมแซมปรับปรุง ระบบสาธารณูปโภคที่ได้รับความเสียหาย

๑. แผนงาน : อุตสาหกรรมและการโยธา

ที่	โครงการ	วัตถุประสงค์	เป้าหมาย (ผลผลิตของโครงการ)	งบประมาณและที่ผ่านมา					ตัวชี้วัด (KPI)	ผลที่คาดว่าจะได้รับ	ที่มาของโครงการ	หน่วยงานรับผิดชอบหลัก
				๒๕๖๖ (บาท)	๒๕๖๗ (บาท)	๒๕๖๘ (บาท)	๒๕๖๙ (บาท)	๒๕๗๐ (บาท)				
๖	โครงการก่อสร้างขุดฝังท่อระบายน้ำ พร้อมบ่อพัก สายทางถนนสามง่าม-ตะโกสูง (ช่วงหน้าศาลาประชาคม) หมู่ที่ ๘ ตำบลสามง่าม	เพื่อการระบายน้ำป้องกันน้ำท่วมในชุมชน	ขุดฝังท่อระบายน้ำระยะทาง ๗๙๕ เมตร โดยฝังท่อ คสล. มอก. ชั้น ๓ ขนาดเส้นผ่านศูนย์กลาง ๐.๖๐ เมตร พร้อมบ่อพักทุกระยะ ๑๐ เมตร หรือตามสภาพพื้นที่	๑,๕๙๐,๐๐๐	-	-	-	-	ร้อยละ ๘๐ ของประชาชนในชุมชนที่ได้รับประโยชน์ในการลดปัญหาน้ำท่วมขัง	ระบายน้ำได้ดี น้ำไม่ท่วมขังในชุมชน	แผนพัฒนาหมู่บ้าน	กองช่าง
๗	โครงการก่อสร้างขุดฝังท่อระบายน้ำพร้อมบ่อพัก สายทางถนนสามง่าม-ตะโกสูง ซอย ๑๐ หมู่ที่ ๘ ตำบลสามง่าม	เพื่อการระบายน้ำป้องกันน้ำท่วมในชุมชน	ขุดฝังท่อระบายน้ำระยะทาง ๒๐๐ เมตร โดยฝังท่อ คสล. มอก. ชั้น ๓ ขนาดเส้นผ่านศูนย์กลาง ๐.๖๐ เมตร พร้อมบ่อพักทุกระยะ ๑๐ เมตร หรือตามสภาพพื้นที่	๔๐๐,๐๐๐	-	-	-	-	ร้อยละ ๘๐ ของประชาชนในชุมชนที่ได้รับประโยชน์ในการลดปัญหาน้ำท่วมขัง	ระบายน้ำได้ดี น้ำไม่ท่วมขังในชุมชน	แผนพัฒนาหมู่บ้าน	กองช่าง

๑. ยุทธศาสตร์เทศบาลตำบลสามง่าม : ยุทธศาสตร์การพัฒนาการมีบริการขั้นพื้นฐานและสิ่งแวดล้อมที่ดี

๑.๑ กลยุทธ์ : ก่อสร้าง ปรับปรุง บำรุงรักษา ถนน ซอย สะพาน ทางเท้า ท่อระบายน้ำ และซ่อมแซมปรับปรุง ระบบสาธารณูปโภคที่ได้รับความเสียหาย

๑. แผนงาน : อุตสาหกรรมและการโยธา

ที่	โครงการ	วัตถุประสงค์	เป้าหมาย (ผลผลิตของโครงการ)	งบประมาณและที่ผ่านมา					ตัวชี้วัด (KPI)	ผลที่คาดว่าจะได้รับ	ที่มาของโครงการ	หน่วยงานรับผิดชอบหลัก
				๒๕๖๖ (บาท)	๒๕๖๗ (บาท)	๒๕๖๘ (บาท)	๒๕๖๙ (บาท)	๒๕๗๐ (บาท)				
๘	โครงการก่อสร้างขุดฝังท่อระบายน้ำพร้อมบ่อพัก สายทางถนนดอนตูม - นครชัยศรี ซอย ๖ หมู่ที่ ๙ ตำบลสามง่าม	เพื่อการระบายน้ำป้องกันน้ำท่วมในชุมชน	ขุดฝังท่อระบายน้ำระยะทาง ๑,๘๐๐ เมตร โดยฝังท่อ คสล. มอก. ชั้น ๓ ขนาดเส้นผ่านศูนย์กลาง ๐.๖๐ เมตร พร้อมบ่อพักทุกระยะ ๑๐ เมตร หรือตามสภาพพื้นที่	๓,๗๘๐,๐๐๐	-	-	-	-	ร้อยละ ๘๐ ของประชาชนในชุมชนที่ได้รับประโยชน์ในการลดปัญหาน้ำท่วมขัง	ระบายน้ำได้ดี น้ำไม่ท่วมขังในชุมชน	แผนพัฒนาหมู่บ้าน	กองช่าง
๙	โครงการก่อสร้างขุดฝังท่อระบายน้ำพร้อมบ่อพัก สายทางถนนดอนตูม - นครชัยศรี ซอย ๖/๑ หมู่ที่ ๙ ตำบลสามง่าม	เพื่อการระบายน้ำป้องกันน้ำท่วมในชุมชน	ขุดฝังท่อระบายน้ำระยะทาง ๑๐๘ เมตร โดยฝังท่อ คสล. มอก. ชั้น ๓ ขนาดเส้นผ่านศูนย์กลาง ๐.๖๐ เมตร พร้อมบ่อพักทุกระยะ ๑๐ เมตร หรือตามสภาพพื้นที่	๒๑๖,๐๐๐	-	-	-	-	ร้อยละ ๘๐ ของประชาชนในชุมชนที่ได้รับประโยชน์ในการลดปัญหาน้ำท่วมขัง	ระบายน้ำได้ดี น้ำไม่ท่วมขังในชุมชน	แผนพัฒนาหมู่บ้าน	กองช่าง

๑. ยุทธศาสตร์เทศบาลตำบลสามง่าม : ยุทธศาสตร์การพัฒนาการมีบริการขั้นพื้นฐานและสิ่งแวดล้อมที่ดี

๑.๑ กลยุทธ์ : ก่อสร้าง ปรับปรุง บำรุงรักษา ถนน ซอย สะพาน ทางเท้า ท่อระบายน้ำ และซ่อมแซมปรับปรุง ระบบสาธารณูปโภคที่ได้รับความเสียหาย

๑. แผนงาน : อุตสาหกรรมและการโยธา

ที่	โครงการ	วัตถุประสงค์	เป้าหมาย (ผลผลิตของโครงการ)	งบประมาณและที่ผ่านมา					ตัวชี้วัด (KPI)	ผลที่คาดว่าจะได้รับ	ที่มาของโครงการ	หน่วยงานรับผิดชอบหลัก
				๒๕๖๖ (บาท)	๒๕๖๗ (บาท)	๒๕๖๘ (บาท)	๒๕๖๙ (บาท)	๒๕๗๐ (บาท)				
๑๐	โครงการก่อสร้างขุดฝังท่อระบายน้ำพร้อมบ่อพัก สายทางถนนดอนตูม - นครชัยศรี ซอย ๗/๗ หมู่ที่ ๙ ตำบลสามง่าม	เพื่อการระบายน้ำป้องกันน้ำท่วมในชุมชน	ขุดฝังท่อระบายน้ำระยะทาง ๑๐๐ เมตร โดยฝังท่อ คสล. มอก. ชั้น ๓ ขนาดเส้นผ่านศูนย์กลาง ๐.๖๐ เมตร พร้อมบ่อพักทุกระยะ ๑๐ เมตร หรือตามสภาพพื้นที่	๒๐๐,๐๐๐	-	-	-	-	ร้อยละ ๘๐ ของประชาชนในชุมชนที่ได้รับประโยชน์ในการลดปัญหาน้ำท่วมขัง	ระบายน้ำได้ดี น้ำไม่ท่วมขังในชุมชน	แผนพัฒนาหมู่บ้าน	กองช่าง
๑๑	โครงการก่อสร้างประตูน้ำ คสล. บานประตูเหล็กสำเร็จรูป หมู่ที่ ๑๒ ตำบลสามง่าม	เพื่อบรรเทาปัญหาอุทกภัยให้กับพื้นที่การเกษตร และบริเวณชุมชนที่อยู่อาศัยของประชาชน	ก่อสร้างประตูน้ำ คสล. บานประตูเหล็กสำเร็จรูป ขนาด ๑.๐๐ เมตร แบบพวงมาลัยหมุน พร้อมอุปกรณ์	๒๐๐,๐๐๐	-	-	-		สามารถแก้ไขปัญหาอุทกภัยให้ประชาชนร้อยละ ๘๐ ในพื้นที่	สามารถกักเก็บน้ำไว้ใช้ ในการเกษตรในฤดูแล้ง และป้องกันน้ำท่วมในฤดูน้ำหลาก	แผนพัฒนาหมู่บ้าน	กองช่าง

แบบ ผ. ๐๒/๑

๑. ยุทธศาสตร์เทศบาลตำบลสามง่าม : ยุทธศาสตร์การพัฒนาการมีบริการขั้นพื้นฐานและสิ่งแวดล้อมที่ดี

๑.๑ กลยุทธ์ : ก่อสร้าง ปรับปรุง บำรุงรักษา ถนน ซอย สะพาน ทางเท้า ท่อระบายน้ำ และซ่อมแซมปรับปรุง ระบบสาธารณูปโภคที่ได้รับความเสียหาย

๑. แผนงาน : อุตสาหกรรมและการโยธา

ที่	โครงการ	วัตถุประสงค์	เป้าหมาย (ผลผลิตของโครงการ)	งบประมาณและที่ผ่านมา					ตัวชี้วัด (KPI)	ผลที่คาดว่าจะได้รับ	ที่มาของโครงการ	หน่วยงานรับผิดชอบหลัก
				๒๕๖๖ (บาท)	๒๕๖๗ (บาท)	๒๕๖๘ (บาท)	๒๕๖๙ (บาท)	๒๕๗๐ (บาท)				
๑๒	โครงการก่อสร้างขุดฝังท่อระบายน้ำพร้อมบ่อพัก สายทางถนนเศรษฐวิถี ซอย ๒๑ หมู่ที่ ๓ ตำบลลำลูกบัว	เพื่อการระบายน้ำป้องกันน้ำท่วมในชุมชน	ขุดฝังท่อระบายน้ำระยะทาง ๒๓๐ เมตร โดยฝังท่อ คสล. มอก. ชั้น ๓ ขนาดเส้นผ่านศูนย์กลาง ๐.๖๐ เมตร พร้อมบ่อพักทุกระยะ ๑๐ เมตร หรือตามสภาพพื้นที่	๔๙๐,๐๐๐	-	-	-	-	ร้อยละ ๘๐ ของประชาชนในชุมชนที่ได้รับประโยชน์ในการลดปัญหาน้ำท่วมขัง	ระบายน้ำได้ดี น้ำไม่ท่วมขังในชุมชน	แผนพัฒนาหมู่บ้าน	กองช่าง
๑๓	โครงการก่อสร้างประตูน้ำบริเวณคลองไส้ไก่ ถนนพลดำริห์ ซอย ๔ หมู่ที่ ๓ ตำบลลำลูกบัว	เพื่อบรรเทาปัญหาอุทกภัยให้กับพื้นที่การเกษตร และบริเวณชุมชนที่อยู่อาศัยของประชาชน	ก่อสร้างประตูน้ำ คสล. บานประตูเหล็กสำเร็จรูป ขนาด ๑.๐๐ เมตร แบบพวงมาลัยหมุน พร้อมอุปกรณ์	๒๐๐,๐๐๐	-	-	-		สามารถแก้ไขปัญหาอุทกภัยให้ประชาชนร้อยละ ๘๐ ในพื้นที่	สามารถกักเก็บน้ำไว้ใช้ ในการเกษตรในฤดูแล้ง และป้องกันน้ำท่วมในฤดูน้ำหลาก	แผนพัฒนาหมู่บ้าน	กองช่าง

๑. ยุทธศาสตร์เทศบาลตำบลสามง่าม : ยุทธศาสตร์การพัฒนาการมีบริการขั้นพื้นฐานและสิ่งแวดล้อมที่ดี

๑.๑ กลยุทธ์ : ก่อสร้าง ปรับปรุง บำรุงรักษา ถนน ซอย สะพาน ทางเท้า ท่อระบายน้ำ และซ่อมแซมปรับปรุง ระบบสาธารณูปโภคที่ได้รับความเสียหาย

๑. แผนงาน : อุตสาหกรรมและการโยธา

ที่	โครงการ	วัตถุประสงค์	เป้าหมาย (ผลผลิตของโครงการ)	งบประมาณและที่ผ่านมา					ตัวชี้วัด (KPI)	ผลที่คาดว่าจะได้รับ	ที่มาของโครงการ	หน่วยงานรับผิดชอบหลัก
				๒๕๖๖ (บาท)	๒๕๖๗ (บาท)	๒๕๖๘ (บาท)	๒๕๖๙ (บาท)	๒๕๗๐ (บาท)				
๑๔	โครงการก่อสร้างประตูน้ำบริเวณคลองไส้ไก่ ถนนเศรษฐวิถี ซอย ๑๙ หมู่ที่ ๓ ตำบลลำลูกบัว	เพื่อบรรเทาปัญหาอุทกภัยให้กับพื้นที่การเกษตร และบริเวณชุมชนที่อยู่อาศัยของประชาชน	ก่อสร้างประตูน้ำ คสล. บานประตูเหล็กสำเร็จรูป ขนาด ๑.๐๐ เมตร แบบพวงมาลัยหมุน พร้อมอุปกรณ์	๒๐๐,๐๐๐	-	-	-		สามารถแก้ไขปัญหาอุทกภัยให้ประชาชนร้อยละ ๘๐ ในพื้นที่	สามารถกักเก็บน้ำไว้ใช้ ในการเกษตรในฤดูแล้ง และป้องกันน้ำท่วมในฤดูน้ำหลาก	แผนพัฒนาหมู่บ้าน	กองช่าง
๑๕	โครงการก่อสร้างขุดฝังท่อระบายน้ำพร้อมบ่อพัก สายทางถนนพลดำริห์ ซอย ๑ หมู่ที่ ๖ ตำบลลำลูกบัว	เพื่อการระบายน้ำป้องกันน้ำท่วมในชุมชน	ขุดฝังท่อระบายน้ำระยะทาง ๓๐๐ เมตร โดยฝังท่อ คสล. มอก. ชั้น ๓ ขนาดเส้นผ่านศูนย์กลาง ๐.๖๐ เมตร พร้อมบ่อพักทุกระยะ ๑๐ เมตร หรือตามสภาพพื้นที่	๖๐๐,๐๐๐	-	-	-	-	ร้อยละ ๘๐ ของประชาชนในชุมชนที่ได้รับประโยชน์ในการลดปัญหาน้ำท่วมขัง	ระบายน้ำได้ดี น้ำไม่ท่วมขังในชุมชน	แผนพัฒนาหมู่บ้าน	กองช่าง
รวม	**๑๕ โครงการ**	-	-	**๙,๖๓๖,๐๐๐**	-	-	-	-	-	-	-	

๒. บัญชีโครงการพัฒนา

แบบ ผ. ๐๒/๑

รายละเอียดโครงการพัฒนา
ที่นำมาจากแผนพัฒนาหมู่บ้านและแผนพัฒนาชุมชน
(พ.ศ.๒๕๖๖ – ๒๕๗๐)
เทศบาลตำบลสามง่าม อำเภอดอนตูม จังหวัดนครปฐม

ก. ยุทธศาสตร์ชาติ ๒๐ ปี : ยุทธศาสตร์ที่ ๑ ด้านความมั่นคง , ยุทธศาสตร์ที่ ๒ ด้านการสร้างความสามารถในการแข่งขัน

ข. แผนพัฒนาเศรษฐกิจและสังคมแห่งชาติ ฉบับที่ ๑๓ : หมุดหมายที่ ๘ ไทยมีพื้นที่และเมืองอัจฉริยะที่น่าอยู่ ปลอดภัยเติบโตได้อย่างยั่งยืน

: หมุดหมายที่ ๕ ไทยเป็นประตูการค้าการลงทุนและยุทธศาสตร์ทางโลจิสติกส์ที่สำคัญของภูมิภาค

ค. Sustainable Development Goals : SDGs : เป้าหมายที่ ๙ สร้างโครงสร้างพื้นฐานที่มีความทนทาน ส่งเสริมการพัฒนาอุตสาหกรรมที่ครอบคลุมและยั่งยืน และส่งเสริมนวัตกรรม

ง. ยุทธศาสตร์จังหวัดนครปฐม : ยุทธศาสตร์ที่ ๑ พัฒนานครปฐมให้เป็นเมืองอัจฉริยะ (Smart City) โดยเน้นด้านการขนส่ง (Transport), เมืองหลวงแห่งอาหารและการท่องเที่ยว (Food Metropolis) และเมืองแห่งสุขภาพ (Healthy City) รองรับสังคมผู้สูงอายุ (Aging) และบริบทโลก (Global Content)

: ยุทธศาสตร์ที่ ๒ สร้างความแข็งแกร่งระดับพื้นที่ให้สามารถรองรับการขยายตัวทางเศรษฐกิจ และกระจายความเจริญ สร้างความสุขให้กับประชาชนในทุกระดับ

จ. ยุทธศาสตร์การพัฒนาขององค์กรปกครองส่วนท้องถิ่นในเขตจังหวัดนครปฐม : ยุทธศาสตร์ที่ ๖ การพัฒนาด้านการบริการสาธารณะ

๑. ยุทธศาสตร์เทศบาลตำบลสามง่าม : ยุทธศาสตร์การพัฒนาการมีบริการขั้นพื้นฐานและสิ่งแวดล้อมที่ดี

๑.๒ กลยุทธ์ : พัฒนาปรับปรุงขยายเขตบริการไฟฟ้าสาธารณะ

๑. แผนงาน : อุตสาหกรรมและการโยธา

ที่	โครงการ	วัตถุประสงค์	เป้าหมาย (ผลผลิตของโครงการ)	งบประมาณและที่ผ่านมา					ตัวชี้วัด (KPI)	ผลที่คาดว่าจะได้รับ	ที่มาของโครงการ	หน่วยงานรับผิดชอบหลัก
				๒๕๖๖ (บาท)	๒๕๖๗ (บาท)	๒๕๖๘ (บาท)	๒๕๖๙ (บาท)	๒๕๗๐ (บาท)				
๑	โครงการติดตั้งโคมไฟฟ้า LEDs สายทางถนนเลียบคลองระบายน้ำ หมู่ที่ ๑ ตำบลสามง่าม (โรงงานแบะแซ)	ติดตั้งไฟฟ้าสาธารณะเพิ่ม ในจุดที่แสงสว่างไม่เพียงพอและพื้นที่เสี่ยงภัย ต่อปัญหาอาชญากรรม	จ้างเหมาติดตั้งโคมไฟฟ้า LEDs ขนาด ๑๒๐ วัตต์ พร้อมเสาไฟฟ้า จำนวน ๑๗ ต้น	๑๕๐,๐๐๐	-	-	-	-	ร้อยละ ๘๐ ของประชาชนได้รับความสะดวกและปลอดภัยในการเดินตอนกลางคืน	ประชาชนได้รับความสะดวกและปลอดภัยในการคมนาคม	แผนพัฒนาหมู่บ้าน	กองช่าง

แบบ ผ. ๐๒/๑

๑. ยุทธศาสตร์เทศบาลตำบลสามง่าม : ยุทธศาสตร์การพัฒนาการมีบริการขั้นพื้นฐานและสิ่งแวดล้อมที่ดี

๑.๒ กลยุทธ์ : พัฒนาปรับปรุงขยายเขตบริการไฟฟ้าสาธารณะ

๑. แผนงาน : อุตสาหกรรมและการโยธา

ที่	โครงการ	วัตถุประสงค์	เป้าหมาย (ผลผลิตของโครงการ)	งบประมาณและที่ผ่านมา					ตัวชี้วัด (KPI)	ผลที่คาดว่าจะได้รับ	ที่มาของโครงการ	หน่วยงานรับผิดชอบหลัก
				๒๕๖๖ (บาท)	๒๕๖๗ (บาท)	๒๕๖๘ (บาท)	๒๕๖๙ (บาท)	๒๕๗๐ (บาท)				
๒	โครงการติดตั้งโคมไฟฟ้า LEDs สายทางถนนเลียบคลองชลประทาน หมู่ที่ ๓ ตำบลสามง่าม	ติดตั้งไฟฟ้าสาธารณะเพิ่ม ในจุดที่แสงสว่างไม่เพียงพอและพื้นที่เสี่ยงภัย ต่อปัญหาอาชญากรรม	จ้างเหมาติดตั้งโคมไฟฟ้า LEDs ขนาด ๑๒๐ วัตต์ พร้อมเสาไฟฟ้า จำนวน ๓๐ ต้น	๓๖๐,๐๐๐	-	-	-	-	ร้อยละ ๘๐ ของประชาชนได้รับความสะดวกและปลอดภัยในการเดินตอนกลางคืน	ประชาชนได้รับความสะดวกและปลอดภัยในการคมนาคม	แผนพัฒนาหมู่บ้าน	กองช่าง
๓	โครงการติดตั้งโคมไฟฟ้า LEDs สายทางถนนเลียบคลองท่าเรือ-บางพระ หมู่ที่ ๓ ตำบลสามง่าม	ติดตั้งไฟฟ้าสาธารณะเพิ่ม ในจุดที่แสงสว่างไม่เพียงพอและพื้นที่เสี่ยงภัย ต่อปัญหาอาชญากรรม	จ้างเหมาติดตั้งโคมไฟฟ้า LEDs ขนาด ๑๒๐ วัตต์ พร้อมเสาไฟฟ้า จำนวน ๔๓ ต้น	๕๐๐,๐๐๐	-	-	-	-	ร้อยละ ๘๐ ของประชาชนได้รับความสะดวกและปลอดภัยในการเดินตอนกลางคืน	ประชาชนได้รับความสะดวกและปลอดภัยในการคมนาคม	แผนพัฒนาหมู่บ้าน	กองช่าง
รวม	**๓ โครงการ**	-	-	**๑,๐๑๐,๐๐๐**	-	-	-	-	-	-	-	

๒. บัญชีโครงการพัฒนา

แบบ ผ. ๐๒/๑

รายละเอียดโครงการพัฒนา
ที่นำมาจากแผนพัฒนาหมู่บ้านและแผนพัฒนาชุมชน
(พ.ศ.๒๕๖๖ – ๒๕๗๐)
เทศบาลตำบลสามง่าม อำเภอดอนตูม จังหวัดนครปฐม

ก. ยุทธศาสตร์ชาติ ๒๐ ปี : ยุทธศาสตร์ที่ ๑ ด้านความมั่นคง , ยุทธศาสตร์ที่ ๒ ด้านการสร้างความสามารถในการแข่งขัน

ข. แผนพัฒนาเศรษฐกิจและสังคมแห่งชาติ ฉบับที่ ๑๓ : หมุดหมายที่ ๘ ไทยมีพื้นที่และเมืองอัจฉริยะที่น่าอยู่ ปลอดภัยเติบโตได้อย่างยั่งยืน

: หมุดหมายที่ ๕ ไทยเป็นประตูการค้าการลงทุนและยุทธศาสตร์ทางโลจิสติกส์ที่สำคัญของภูมิภาค

ค. Sustainable Development Goals : SDGs : เป้าหมายที่ ๙ สร้างโครงสร้างพื้นฐานที่มีความทนทาน ส่งเสริมการพัฒนาอุตสาหกรรมที่ครอบคลุมและยั่งยืน และส่งเสริมนวัตกรรม

ง. ยุทธศาสตร์จังหวัดนครปฐม : ยุทธศาสตร์ที่ ๑ พัฒนานครปฐมให้เป็นเมืองอัจฉริยะ (Smart City) โดยเน้นด้านการขนส่ง (Transport), เมืองหลวงแห่งอาหารและการท่องเที่ยว (Food Metropolis) และเมืองแห่งสุขภาพ (Healthy City) รองรับสังคมผู้สูงอายุ (Aging) และบริบทโลก (Global Content)

: ยุทธศาสตร์ที่ ๒ สร้างความแข็งแกร่งระดับพื้นที่ให้สามารถรองรับการขยายตัวทางเศรษฐกิจ และกระจายความเจริญ สร้างความสุขให้กับประชาชนในทุกระดับ

จ. ยุทธศาสตร์การพัฒนาขององค์กรปกครองส่วนท้องถิ่นในเขตจังหวัดนครปฐม : ยุทธศาสตร์ที่ ๖ การพัฒนาด้านการบริการสาธารณะ

๑. ยุทธศาสตร์เทศบาลตำบลสามง่าม : ยุทธศาสตร์การพัฒนาการมีบริการขั้นพื้นฐานและสิ่งแวดล้อมที่ดี

๑.๓ กลยุทธ์ : ก่อสร้างปรับปรุงระบบประปา

๑. แผนงาน : การพาณิชย์

ที่	โครงการ	วัตถุประสงค์	เป้าหมาย (ผลผลิตของโครงการ)	งบประมาณและที่ผ่านมา					ตัวชี้วัด (KPI)	ผลที่คาดว่าจะได้รับ	ที่มาของโครงการ	หน่วยงานรับผิดชอบหลัก
				๒๕๖๖ (บาท)	๒๕๖๗ (บาท)	๒๕๖๘ (บาท)	๒๕๖๙ (บาท)	๒๕๗๐ (บาท)				
๑	โครงการขุดเจาะบ่อน้ำบาดาล พร้อมอุดบ่อบาดาลเดิม หมู่ที่ ๑๑ ตำบลสามง่าม	เพื่อให้ประชาชนในเขตชุมชนเทศบาลตำบลสามง่ามได้มีน้ำสำหรับบริโภคและอุปโภค	จ้างเหมาขุดเจาะบ่อบาดาล PVC ขนาดเส้นผ่านศูนย์กลาง ๕ นิ้ว ลึก ๑๕๐ เมตร หรือจนกว่าจะเจอสภาพน้ำใช้ที่ดี พร้อมอุปกรณ์เครื่องสูบน้ำใต้ดิน ขนาด ๒ แรงม้า	๓๕๐,๐๐๐	-	-	-	-	ร้อยละ ๘๐ ของประชาชนในเขตเทศบาลตำบลสามง่าม มีน้ำใช้สำหรับอุปโภคและบริโภคอย่างเพียงพอ	ครัวเรือนในเขตชุมชนเทศบาลตำบลสามง่าม มีน้ำใช้สำหรับอุปโภคบริโภคอย่างพอเพียง	แผนพัฒนาหมู่บ้าน	กองช่าง (งบเฉพาะการการประปา)

แบบ ผ. ๐๒/๑

๑. ยุทธศาสตร์เทศบาลตำบลสามง่าม : ยุทธศาสตร์การพัฒนาการมีบริการขั้นพื้นฐานและสิ่งแวดล้อมที่ดี

๑.๓ กลยุทธ์ : ก่อสร้างปรับปรุงระบบประปา

๑. แผนงาน : การพาณิชย์

ที่	โครงการ	วัตถุประสงค์	เป้าหมาย (ผลผลิตของโครงการ)	งบประมาณและที่ผ่านมา					ตัวชี้วัด (KPI)	ผลที่คาดว่าจะได้รับ	ที่มาของโครงการ	หน่วยงานรับผิดชอบหลัก
				๒๕๖๖ (บาท)	๒๕๖๗ (บาท)	๒๕๖๘ (บาท)	๒๕๖๙ (บาท)	๒๕๗๐ (บาท)				
๒	โครงการขุดเจาะบ่อน้ำบาดาล พร้อมอุดบ่อบาดาลเดิม หมู่ที่ ๑๒ ตำบลสามง่าม	เพื่อให้ประชาชนในเขตชุมชนเทศบาลตำบลสามง่ามได้มีน้ำสำหรับบริโภคและอุปโภค	จ้างเหมาขุดเจาะบ่อบาดาล PVC ขนาดเส้นผ่านศูนย์กลาง ๕ นิ้ว ลึก ๑๕๐ เมตร หรือจนกว่าจะเจอสภาพน้ำใช้ที่ดี พร้อมอุปกรณ์เครื่องสูบน้ำใต้ดิน ขนาด ๒ แรงม้า	๓๕๐,๐๐๐	-	-	-	-	ร้อยละ ๘๐ ของประชาชนในเขตเทศบาลตำบลสามง่าม มีน้ำใช้สำหรับอุปโภคและบริโภคอย่างเพียงพอ	ครัวเรือนในเขตชุมชนเทศบาลตำบลสามง่าม มีน้ำใช้สำหรับอุปโภคบริโภคอย่างพอเพียง	แผนพัฒนาหมู่บ้าน	กองช่าง (งบเฉพาะการการประปา)
๓	โครงการก่อสร้างหอถังน้ำเหล็ก ขนาดความจุ ๓๐ ลูกบาศก์เมตร หมู่ที่ ๓ ตำบลลำลูกบัว	เพื่อให้ประชาชนในเขตชุมชนเทศบาลตำบลสามง่ามได้มีน้ำสำหรับบริโภคและอุปโภค	จ้างเหมาก่อสร้างหอถังน้ำเหล็กสำเร็จรูป ขนาดความจุ ๓๐ ลูกบาศก์เมตร พร้อม ถังกรอง	๙๐๐,๐๐๐	-	-	-	-	ร้อยละ ๘๐ ของประชาชนในเขตเทศบาลตำบลสามง่าม มีน้ำใช้สำหรับอุปโภคและบริโภคอย่างเพียงพอ	ครัวเรือนในเขตชุมชนเทศบาลตำบลสามง่าม มีน้ำใช้สำหรับอุปโภคบริโภคอย่างพอเพียง	แผนพัฒนาหมู่บ้าน	กองช่าง (งบเฉพาะการการประปา)
รวม	**๓ โครงการ**	-	-	**๑,๖๐๐,๐๐๐**	-	-	-	-	-	-	-	

บัญชีโครงการพัฒนาสำหรับโครงการที่เกินศักยภาพของ อปท. ที่ใช้สำหรับการประสานแผนพัฒนาท้องถิ่น (แบบ ผ.๐๒/๒)

๒. บัญชีโครงการพัฒนา

แบบ ผ. ๐๒/๒

รายละเอียดโครงการพัฒนา
แผนพัฒนาท้องถิ่น (พ.ศ.๒๕๖๖ - ๒๕๗๐)
สำหรับ โครงการที่เกินศักยภาพขององค์กรปกครองส่วนท้องถิ่นที่ใช้สำหรับการประสานแผนพัฒนาท้องถิ่น
เทศบาลตำบลสามง่าม อำเภอดอนตูม จังหวัดนครปฐม

ก. ยุทธศาสตร์ชาติ ๒๐ ปี : ยุทธศาสตร์ที่ ๑ ด้านความมั่นคง , ยุทธศาสตร์ที่ ๒ ด้านการสร้างความสามารถในการแข่งขัน

ข. แผนพัฒนาเศรษฐกิจและสังคมแห่งชาติ ฉบับที่ ๑๓ : หมุดหมายที่ ๘ ไทยมีพื้นที่และเมืองอัจฉริยะที่น่าอยู่ ปลอดภัยเติบโตได้อย่างยั่งยืน

: หมุดหมายที่ ๕ ไทยเป็นประตูการค้าการลงทุนและยุทธศาสตร์ทางโลจิสติกส์ที่สำคัญของภูมิภาค

ค. Sustainable Development Goals : SDGs : เป้าหมายที่ ๙ สร้างโครงสร้างพื้นฐานที่มีความทนทาน ส่งเสริมการพัฒนาอุตสาหกรรมที่ครอบคลุมและยั่งยืน และส่งเสริมนวัตกรรม

ง. ยุทธศาสตร์จังหวัดนครปฐม : ยุทธศาสตร์ที่ ๑ พัฒนานครปฐมให้เป็นเมืองอัจฉริยะ (Smart City) โดยเน้นด้านการขนส่ง (Transport), เมืองหลวงแห่งอาหารและการท่องเที่ยว (Food Metropolis) และเมืองแห่งสุขภาพ (Healthy City) รองรับสังคมผู้สูงอายุ (Aging) และบริบทโลก (Global Content)

: ยุทธศาสตร์ที่ ๒ สร้างความแข็งแกร่งระดับพื้นที่ให้สามารถรองรับการขยายตัวทางเศรษฐกิจ และกระจายความเจริญ สร้างความสุขให้กับประชาชนในทุกระดับ

จ. ยุทธศาสตร์การพัฒนาขององค์กรปกครองส่วนท้องถิ่นในเขตจังหวัดนครปฐม : ยุทธศาสตร์ที่ ๖ การพัฒนาด้านการบริการสาธารณะ

๑. ยุทธศาสตร์เทศบาลตำบลสามง่าม : ยุทธศาสตร์การพัฒนาการมีบริการขั้นพื้นฐานและสิ่งแวดล้อมที่ดี

๑.๑ กลยุทธ์ : ก่อสร้าง ปรับปรุง บำรุงรักษา ถนน ซอย สะพาน ทางเท้า ท่อระบายน้ำ และซ่อมแซมปรับปรุง ระบบสาธารณูปโภคที่ได้รับความเสียหาย

๑. แผนงาน : อุตสาหกรรมและการโยธา

ที่	โครงการ	วัตถุประสงค์	เป้าหมาย (ผลผลิตของโครงการ)	งบประมาณและที่ผ่านมา					ตัวชี้วัด (KPI)	ผลที่คาดว่าจะได้รับ	หน่วยงานที่จะขอประสาน
				๒๕๖๖ (บาท)	๒๕๖๗ (บาท)	๒๕๖๘ (บาท)	๒๕๖๙ (บาท)	๒๕๗๐ (บาท)			
๑	โครงการปรับปรุงซ่อมแซมถนนลาดยางแอสฟัลท์ติกคอนกรีตและขุดฝังท่อระบายน้ำ พร้อมบ่อพัก สายทางถนนเศรษฐวิถี ซอย ๔ หมู่ที่ ๑ ตำบลสามง่าม	๑. เพื่อปรับปรุงซ่อมแซมถนนให้มีประสิทธิภาพดีขึ้นและได้มาตรฐาน ๒. เพื่อแก้ไขปัญหาจราจร และรองรับการเจริญเติบโตของชุมชนในเขตเทศบาลฯ ๓. เพื่อให้การขยาย ตัวของเมืองเป็นไปอย่างมีระบบตามผังเมือง	ขนาดผิวจราจร กว้าง ๖ เมตร ยาว ๑,๐๓๗ เมตร หนา ๐.๐๕ เมตร คิดเป็นพื้นที่ ๖,๒๒๒ ตารางเมตร และขุดและขุดฝังท่อระบายน้ำ คสล.มอก. ชั้น ๓ ขนาด Ø ๐.๖๐ เมตร ยาว ๗๘๐ เมตร พร้อมบ่อพักทุกระยะ ๑๐ เมตร หรือตามสภาพพื้นที่ (ตามแบบแปลนเทศบาลกำหนด)	๔,๖๖๙,๐๐๐	๔,๖๖๙,๐๐๐	๔,๖๖๙,๐๐๐	๔,๖๖๙,๐๐๐	๔,๖๖๙,๐๐๐	ร้อยละ ๘๐ ของประชาชนได้รับความสะดวกในการใช้ถนนเดินทางสัญจรไปมา	การคมนาคมสะดวกรวดเร็วและปลอดภัยในชีวิตและทรัพย์สิน	กรมส่งเสริมฯ กองช่าง (ทต.สามง่าม)

๑. ยุทธศาสตร์เทศบาลตำบลสามง่าม : ยุทธศาสตร์การพัฒนาการมีบริการขั้นพื้นฐานและสิ่งแวดล้อมที่ดี

๑.๑ กลยุทธ์ : ก่อสร้าง ปรับปรุง บำรุงรักษา ถนน ซอย สะพาน ทางเท้า ท่อระบายน้ำ และซ่อมแซมปรับปรุง ระบบสาธารณูปโภคที่ได้รับความเสียหาย

๑. แผนงาน : อุตสาหกรรมและการโยธา

ที่	โครงการ	วัตถุประสงค์	เป้าหมาย (ผลผลิตของโครงการ)	งบประมาณและที่ผ่านมา					ตัวชี้วัด (KPI)	ผลที่คาดว่าจะได้รับ	หน่วยงานที่จะขอประสาน
				๒๕๖๖ (บาท)	๒๕๖๗ (บาท)	๒๕๖๘ (บาท)	๒๕๖๙ (บาท)	๒๕๗๐ (บาท)			
๒	โครงการปรับปรุงซ่อมแซมถนนลาดยางแอสฟัลท์ติกคอนกรีต สายทางบ้านสามแก้ว-บ้านรางกรด หมู่ที่ ๔ ตำบลสามง่าม	๑. เพื่อปรับปรุงซ่อมแซมถนนให้มีประสิทธิภาพดีขึ้นและได้มาตรฐาน ๒. เพื่อแก้ไขปัญหาจราจร และรองรับการเจริญเติบโตของชุมชนในเขตเทศบาลฯ ๓. เพื่อให้การขยายตัวของเมืองเป็นไปอย่างมีระบบตามผังเมือง	ขนาดผิวจราจร กว้าง ๖ เมตร ยาว ๑๕๐ เมตร หนา ๐.๐๕ เมตร ไหล่ทางตามสภาพพื้นที คิดเป็นพื้นที่ ๙๐๐ ตารางเมตร (ตามแบบแปลนเทศบาลกำหนด)	๔๐๕,๐๐๐	๔๐๕,๐๐๐	๔๐๕,๐๐๐	๔๐๕,๐๐๐	๔๐๕,๐๐๐	ร้อยละ ๘๐ ของประชาชนได้รับความสะดวกในการใช้ถนนเดินทางสัญจรไปมา	การคมนาคมสะดวกรวดเร็วและปลอดภัย ในชีวิตและทรัพย์สิน	กรมส่งเสริมฯ กองช่าง (ทต.สามง่าม)
๓	โครงการปรับปรุงซ่อมแซมถนนลาดยางแอสฟัลท์ติกคอนกรีต สายทางบ้านตะโกสูง หมู่ที่ ๕ ตำบลสามง่าม	๑. เพื่อปรับปรุงซ่อมแซมถนนให้มีประสิทธิภาพดีขึ้นและได้มาตรฐาน ๒. เพื่อแก้ไขปัญหาจราจร และรองรับการเจริญเติบโตของชุมชนในเขตเทศบาลฯ ๓. เพื่อให้การขยายตัวของเมืองเป็นไปอย่างมีระบบตามผังเมือง	ขนาดผิวจราจร กว้าง ๔ และ ๖ เมตร ยาว ๙๖๕ เมตร หนา ๐.๐๕ เมตร ไหล่ทางตามสภาพพื้นที คิดเป็นพื้นที่ ๔,๑๗๐ ตารางเมตร (ตามแบบแปลนเทศบาลกำหนด)	๑,๖๖๘,๐๐๐	๑,๖๖๘,๐๐๐	๑,๖๖๘,๐๐๐	๑,๖๖๘,๐๐๐	๑,๖๖๘,๐๐๐	ร้อยละ ๘๐ ของประชาชนได้รับความสะดวกในการใช้ถนนเดินทางสัญจรไปมา	การคมนาคมสะดวกรวดเร็วและปลอดภัย ในชีวิตและทรัพย์สิน	กรมส่งเสริมฯ กองช่าง (ทต.สามง่าม)

๑. ยุทธศาสตร์เทศบาลตำบลสามง่าม : ยุทธศาสตร์การพัฒนาการมีบริการขั้นพื้นฐานและสิ่งแวดล้อมที่ดี

๑.๑ กลยุทธ์ : ก่อสร้าง ปรับปรุง บำรุงรักษา ถนน ซอย สะพาน ทางเท้า ท่อระบายน้ำ และซ่อมแซมปรับปรุง ระบบสาธารณูปโภคที่ได้รับความเสียหาย

๑. แผนงาน : อุตสาหกรรมและการโยธา

ที่	โครงการ	วัตถุประสงค์	เป้าหมาย (ผลผลิตของโครงการ)	งบประมาณและที่ผ่านมา					ตัวชี้วัด (KPI)	ผลที่คาดว่าจะได้รับ	หน่วยงานที่จะขอประสาน
				๒๕๖๖ (บาท)	๒๕๖๗ (บาท)	๒๕๖๘ (บาท)	๒๕๖๙ (บาท)	๒๕๗๐ (บาท)			
๔	โครงการปรับปรุงซ่อมแซมถนนลาดยางแอสฟัลท์ติกคอนกรีต สายทางบ้านตะโกสูง หมู่ที่ ๖ ตำบลสามง่าม	๑. เพื่อปรับปรุงซ่อมแซมถนนให้มีประสิทธิภาพดีขึ้นและได้มาตรฐาน ๒. เพื่อแก้ไขปัญหาจราจร และรองรับการเจริญเติบโตของชุมชนในเขตเทศบาลฯ ๓. เพื่อให้การขยายตัวของเมืองเป็นไปอย่างมีระบบตามผังเมือง	ขนาดผิวจราจร กว้าง ๕ เมตร ยาว ๙๕๐ เมตร หนา ๐.๐๕ เมตร ไหล่ทางตามสภาพพื้นที่ คิดเป็นพื้นที่ ๔,๗๕๐ ตารางเมตร (ตามแบบแปลนเทศบาลกำหนด)	๒,๑๓๗,๐๐๐	๒,๑๓๗,๐๐๐	๒,๑๓๗,๐๐๐	๒,๑๓๗,๐๐๐	๒,๑๓๗,๐๐๐	ร้อยละ ๘๐ ของประชาชนได้รับความสะดวกในการใช้ถนนเดินทางสัญจรไปมา	การคมนาคมสะดวกรวดเร็วและปลอดภัย ในชีวิตและทรัพย์สิน	กรมส่งเสริมฯ กองช่าง (ทต.สามง่าม)
๕	โครงการปรับปรุงซ่อมแซมถนนลาดยางแอสฟัลท์ติกคอนกรีต สายทาง ถนนดอนตูม-นครชัยศรี ซอย ๙ หมู่ที่ ๙ ตำบลสามง่าม	๑. เพื่อปรับปรุงซ่อมแซมถนนให้มีประสิทธิภาพดีขึ้นและได้มาตรฐาน ๒. เพื่อแก้ไขปัญหาจราจร และรองรับการเจริญเติบโตของชุมชนในเขตเทศบาลฯ ๓. เพื่อให้การขยายตัวของเมืองเป็นไปอย่างมีระบบตามผังเมือง	ขนาดผิวจราจร กว้าง ๔ เมตร ยาว ๖๔๐ เมตร หนา ๐.๐๕ เมตร ไหล่ทางตามสภาพพื้นที คิดเป็นพื้นที่ ๒,๕๖๐ ตารางเมตร (ตามแบบแปลนเทศบาลกำหนด)	๑,๑๕๒,๐๐๐	๑,๑๕๒,๐๐๐	๑,๑๕๒,๐๐๐	๑,๑๕๒,๐๐๐	๑,๑๕๒,๐๐๐	ร้อยละ ๘๐ ของประชาชนได้รับความสะดวกในการใช้ถนนเดินทางสัญจรไปมา	การคมนาคมสะดวกรวดเร็วและปลอดภัย ในชีวิตและทรัพย์สิน	กรมส่งเสริมฯ กองช่าง (ทต.สามง่าม)

๑. ยุทธศาสตร์เทศบาลตำบลสามง่าม : ยุทธศาสตร์การพัฒนาการมีบริการขั้นพื้นฐานและสิ่งแวดล้อมที่ดี

๑.๑ กลยุทธ์ : ก่อสร้าง ปรับปรุง บำรุงรักษา ถนน ซอย สะพาน ทางเท้า ท่อระบายน้ำ และซ่อมแซมปรับปรุง ระบบสาธารณูปโภคที่ได้รับความเสียหาย

๑. แผนงาน : อุตสาหกรรมและการโยธา

ที่	โครงการ	วัตถุประสงค์	เป้าหมาย (ผลผลิตของโครงการ)	งบประมาณและที่ผ่านมา					ตัวชี้วัด (KPI)	ผลที่คาดว่าจะได้รับ	หน่วยงานที่จะขอประสาน
				๒๕๖๖ (บาท)	๒๕๖๗ (บาท)	๒๕๖๘ (บาท)	๒๕๖๙ (บาท)	๒๕๗๐ (บาท)			
๖	โครงการก่อสร้างถนนหินคลุกบดอัด หมู่ที่ ๑๐ ตำบลสามง่าม	๑. เพื่อก่อสร้างถนนให้มีประสิทธิภาพดีขึ้นและได้มาตรฐาน ๒. เพื่อแก้ไขปัญหาจราจร และรองรับการเจริญเติบโตของชุมชนในเขตเทศบาลฯ ๓. เพื่อให้การขยายตัวของเมืองเป็นไปอย่างมีระบบตามผังเมือง	ขนาดผิวจราจร กว้าง ๓ เมตรยาว ๑,๒๙๕ เมตร หนา ๐.๑๐ เมตร หรือตามสภาพพื้นที่ คิดเป็นพื้นที่ ๓,๘๘๕ ตารางเมตร **- พิกัดทางภูมิศาสตร์** **<u>จุดเริ่มต้นโครงการ</u>** N ๑๕๔๔๒๙๗ E ๖๑๕๔๐๗ **<u>จุดสิ้นสุดโครงการ</u>** N ๑๕๔๕๐๗๗ E ๖๑๔๙๗๐	๔๙๘,๐๐๐	๔๙๘,๐๐๐	๔๙๘,๐๐๐	๔๙๘,๐๐๐	๔๙๘,๐๐๐	ร้อยละ ๘๐ ของประชาชนได้รับความสะดวกในการใช้ถนนเดินทางสัญจรไปมา	การคมนาคมสะดวกรวดเร็วและปลอดภัยในชีวิตและทรัพย์สิน	กรมส่งเสริมฯ กองช่าง (ทต.สามง่าม)
๗	โครงการก่อสร้างถนนคอนกรีตเสริมเหล็กสายทางเลียบคลองลาดเต่าดำ หมู่ที่ ๖,๑๑ ตำบลสามง่าม	๑. เพื่อก่อสร้างถนนให้มีประสิทธิภาพดีขึ้นและได้มาตรฐาน ๒. เพื่อแก้ไขปัญหาจราจร และรองรับการเจริญเติบโตของชุมชนในเขตเทศบาลฯ ๓. เพื่อให้การขยายตัวของเมืองเป็นไปอย่างมีระบบตามผังเมือง	ขนาดผิวจราจร กว้าง ๕ เมตร ยาว ๓,๔๕๐ เมตร หนา ๐.๑๕ เมตร คิดเป็นพื้นที่ ๑๗,๒๕๐ ตารางเมตร พร้อมตีเส้นเส้นจราจร (ตามแบบแปลนเทศบาลกำหนด) **- พิกัดทางภูมิศาสตร์** **<u>จุดเริ่มต้นโครงการ</u>** N ๑๕๔๘๒๐๗ E ๖๑๔๖๒๓ **<u>จุดสิ้นสุดโครงการ</u>** N ๑๕๔๙๖๐๔ E ๖๑๖๒๗๐	๒๒,๓๓๐,๐๐๐	๒๒,๓๓๐,๐๐๐	๒๒,๓๓๐,๐๐๐	๒๒,๓๓๐,๐๐๐	๒๒,๓๓๐,๐๐๐	ร้อยละ ๘๐ ของประชาชนได้รับความสะดวกในการใช้ถนนเดินทางสัญจรไปมา	การคมนาคมสะดวกรวดเร็วและปลอดภัยในชีวิตและทรัพย์สิน	กรมส่งเสริมฯ กองช่าง (ทต.สามง่าม)

๑. ยุทธศาสตร์เทศบาลตำบลสามง่าม : ยุทธศาสตร์การพัฒนาการมีบริการขั้นพื้นฐานและสิ่งแวดล้อมที่ดี

๑.๑ กลยุทธ์ : ก่อสร้าง ปรับปรุง บำรุงรักษา ถนน ซอย สะพาน ทางเท้า ท่อระบายน้ำ และซ่อมแซมปรับปรุง ระบบสาธารณูปโภคที่ได้รับความเสียหาย

๑. แผนงาน : อุตสาหกรรมและการโยธา

ที่	โครงการ	วัตถุประสงค์	เป้าหมาย (ผลผลิตของโครงการ)	งบประมาณและที่ผ่านมา					ตัวชี้วัด (KPI)	ผลที่คาดว่าจะได้รับ	หน่วยงานที่จะขอประสาน
				๒๕๖๖ (บาท)	๒๕๖๗ (บาท)	๒๕๖๘ (บาท)	๒๕๖๙ (บาท)	๒๕๗๐ (บาท)			
๘	โครงการก่อสร้างถนนคอนกรีตเสริมเหล็กสายทางเลียบคลองกระดานทอง หมู่ที่ ๕,๘,๑๒ ตำบลสามง่าม	๑. เพื่อก่อสร้างถนนให้มีประสิทธิภาพดีขึ้นและได้มาตรฐาน ๒. เพื่อแก้ไขปัญหาจราจร และรองรับการเจริญเติบโตของชุมชนในเขตเทศบาลฯ ๓. เพื่อให้การขยายตัวของเมืองเป็นไปอย่างมีระบบตามผังเมือง	ขนาดผิวจราจร กว้าง ๕ เมตร ยาว ๓,๔๐๐ เมตร หนา ๐.๑๕ เมตร คิดเป็นพื้นที่ ๑๗,๐๐๐ ตารางเมตร พร้อมตีเส้นเส้นจราจร (ตามแบบแปลนเทศบาลกำหนด) **- พิกัดทางภูมิศาสตร์** **<u>จุดเริ่มต้นโครงการ</u>** N ๑๕๔๔๒๙๗ E ๖๑๕๔๑๑ **<u>จุดสิ้นสุดโครงการ</u>** N ๑๕๔๖๔๒๕ E ๖๑๓๖๐๙	๒๒,๐๐๐,๐๐๐	๒๒,๐๐๐,๐๐๐	๒๒,๐๐๐,๐๐๐	๒๒,๐๐๐,๐๐๐	๒๒,๐๐๐,๐๐๐	ร้อยละ ๘๐ ของประชาชนได้รับความสะดวกในการใช้ถนนเดินทางสัญจรไปมา	การคมนาคมสะดวกรวดเร็วและปลอดภัยในชีวิตและทรัพย์สิน	กรมส่งเสริมฯ กองช่าง (ทต.สามง่าม)
๙	โครงการปรับปรุงซ่อมแซมถนนลาดยางแอสฟัลท์ติกคอนกรีตสายทางบ้านแหลม-มะเกลือ-ไผ่กุ่ม หมู่ที่ ๑๑,๑๒ ตำบลสามง่าม	๑. เพื่อปรับปรุงซ่อมแซมถนนให้มีประสิทธิภาพดีขึ้นและได้มาตรฐาน ๒. เพื่อแก้ไขปัญหาจราจร และรองรับการเจริญเติบโตของชุมชนในเขตเทศบาลฯ ๓. เพื่อให้การขยายตัวของเมืองเป็นไปอย่างมีระบบตามผังเมือง	ขนาดผิวจราจร กว้าง ๖ เมตร ยาว ๕,๕๐๐ เมตร หนา ๐.๐๕ เมตร ไหล่ทางตามสภาพพื้นที คิดเป็นพื้นที่ ๓๓,๐๐๐ ตารางเมตร (ตามแบบแปลนเทศบาลกำหนด)	๑๔,๘๕๐,๐๐๐	๑๔,๘๕๐,๐๐๐	๑๔,๘๕๐,๐๐๐	๑๔,๘๕๐,๐๐๐	๑๔,๘๕๐,๐๐๐	ร้อยละ ๘๐ ของประชาชนได้รับความสะดวกในการใช้ถนนเดินทางสัญจรไปมา	การคมนาคมสะดวกรวดเร็วและปลอดภัยในชีวิตและทรัพย์สิน	กรมส่งเสริมฯ กองช่าง (ทต.สามง่าม)

๑. ยุทธศาสตร์เทศบาลตำบลสามง่าม : ยุทธศาสตร์การพัฒนาการมีบริการขั้นพื้นฐานและสิ่งแวดล้อมที่ดี

๑.๑ กลยุทธ์ : ก่อสร้าง ปรับปรุง บำรุงรักษา ถนน ซอย สะพาน ทางเท้า ท่อระบายน้ำ และซ่อมแซมปรับปรุง ระบบสาธารณูปโภคที่ได้รับความเสียหาย

๑. แผนงาน : อุตสาหกรรมและการโยธา

ที่	โครงการ	วัตถุประสงค์	เป้าหมาย (ผลผลิตของโครงการ)	งบประมาณและที่ผ่านมา					ตัวชี้วัด (KPI)	ผลที่คาดว่าจะได้รับ	หน่วยงานที่จะขอประสาน
				๒๕๖๖ (บาท)	๒๕๖๗ (บาท)	๒๕๖๘ (บาท)	๒๕๖๙ (บาท)	๒๕๗๐ (บาท)			
๑๐	โครงการก่อสร้างถนนหินคลุกบดอัด เลียบคลองกระดานทอง หมู่ที่ ๑๒ ตำบลสามง่าม	๑. เพื่อก่อสร้างถนนให้มีประสิทธิภาพดีขึ้นและได้มาตรฐาน ๒. เพื่อแก้ไขปัญหาจราจร และรองรับการเจริญเติบโตของชุมชนในเขตเทศบาลฯ ๓. เพื่อให้การขยายตัวของเมืองเป็นไปอย่างมีระบบตามผังเมือง	ขนาดผิดจราจร กว้าง ๔ เมตรยาว ๑,๒๙๕ เมตร หนา ๐.๑๐ เมตร หรือตามสภาพพื้นที่ คิดเป็นพื้นที่ ๕,๑๘๐ ตารางเมตร **- พิกัดทางภูมิศาสตร์** **<u>จุดเริ่มต้นโครงการ</u>** N ๑๕๔๖๔๒๑ E ๖๑๓๖๐๘ **<u>จุดสิ้นสุดโครงการ</u>** N ๑๕๔๕๔๖๑ E ๖๑๔๔๐๖	๔๙๘,๐๐๐	๔๙๘,๐๐๐	๔๙๘,๐๐๐	๔๙๘,๐๐๐	๔๙๘,๐๐๐	ร้อยละ ๘๐ ของประชาชนได้รับความสะดวกในการใช้ถนนเดินทางสัญจรไปมา	การคมนาคมสะดวกรวดเร็วและปลอดภัยในชีวิตและทรัพย์สิน	กรมส่งเสริมฯ กองช่าง (ทต.สามง่าม)

๑. ยุทธศาสตร์เทศบาลตำบลสามง่าม : ยุทธศาสตร์การพัฒนาการมีบริการขั้นพื้นฐานและสิ่งแวดล้อมที่ดี

๑.๑ กลยุทธ์ : ก่อสร้าง ปรับปรุง บำรุงรักษา ถนน ซอย สะพาน ทางเท้า ท่อระบายน้ำ และซ่อมแซมปรับปรุง ระบบสาธารณูปโภคที่ได้รับความเสียหาย

๑. แผนงาน : อุตสาหกรรมและการโยธา

ที่	โครงการ	วัตถุประสงค์	เป้าหมาย (ผลผลิตของโครงการ)	งบประมาณและที่ผ่านมา					ตัวชี้วัด (KPI)	ผลที่คาดว่าจะได้รับ	หน่วยงานที่จะขอประสาน
				๒๕๖๖ (บาท)	๒๕๖๗ (บาท)	๒๕๖๘ (บาท)	๒๕๖๙ (บาท)	๒๕๗๐ (บาท)			
๑๑	โครงการปรับปรุงซ่อมแซมถนนลาดยางแอสฟัลท์ติกคอนกรีต สายทางบ้านแหลมกะเจา โซ่ง-บ้านหัวทรายลาว หมู่ที่ ๑ ตำบลลำลูกบัว	๑. เพื่อปรับปรุงซ่อมแซมถนนให้มีประสิทธิภาพดีขึ้นและได้มาตรฐาน ๒. เพื่อแก้ไขปัญหาจราจร และรองรับการเจริญเติบโตของชุมชนในเขตเทศบาลฯ ๓. เพื่อให้การขยายตัวของเมืองเป็นไปอย่างมีระบบตามผังเมือง	ขนาดผิวจราจร กว้าง ๖ เมตร ยาว ๕๐ เมตร หนา ๐.๐๕ เมตร ไหล่ทางตามสภาพพื้นที่ คิดเป็นพื้นที่ ๓๐๐ ตารางเมตร (ตามแบบแปลนเทศบาลกำหนด)	๑๓๕,๐๐๐	๑๓๕,๐๐๐	๑๓๕,๐๐๐	๑๓๕,๐๐๐	๑๓๕,๐๐๐	ร้อยละ ๘๐ ของประชาชนได้รับความสะดวกในการใช้ถนนเดินทางสัญจรไปมา	การคมนาคมสะดวกรวดเร็วและปลอดภัยในชีวิตและทรัพย์สิน	กรมส่งเสริมฯ กองช่าง (ทต.สามง่าม)
๑๒	โครงการปรับปรุงซ่อมแซมถนนลาดยางแอสฟัลท์ติกคอนกรีต สายทางเลียบคลองแหลมกะเจา หมู่ที่ ๑ ตำบลลำลูกบัว	๑. เพื่อปรับปรุงซ่อมแซมถนนให้มีประสิทธิภาพดีขึ้นและได้มาตรฐาน ๒. เพื่อแก้ไขปัญหาจราจร และรองรับการเจริญเติบโตของชุมชนในเขตเทศบาลฯ ๓. เพื่อให้การขยายตัวของเมืองเป็นไปอย่างมีระบบตามผังเมือง	ขนาดผิวจราจร กว้าง ๕ เมตร ยาว ๘๐๐ เมตร หนา ๐.๐๕ เมตร ไหล่ทางตามสภาพพื้นที่ คิดเป็นพื้นที่ ๔,๐๐๐ ตารางเมตร (ตามแบบแปลนเทศบาลกำหนด)	๑,๘๐๐,๐๐๐	๑,๘๐๐,๐๐๐	๑,๘๐๐,๐๐๐	๑,๘๐๐,๐๐๐	๑,๘๐๐,๐๐๐	ร้อยละ ๘๐ ของประชาชนได้รับความสะดวกในการใช้ถนนเดินทางสัญจรไปมา	การคมนาคมสะดวกรวดเร็วและปลอดภัยในชีวิตและทรัพย์สิน	กรมส่งเสริมฯ กองช่าง (ทต.สามง่าม)

๑. ยุทธศาสตร์เทศบาลตำบลสามง่าม : ยุทธศาสตร์การพัฒนาการมีบริการขั้นพื้นฐานและสิ่งแวดล้อมที่ดี

๑.๑ กลยุทธ์ : ก่อสร้าง ปรับปรุง บำรุงรักษา ถนน ซอย สะพาน ทางเท้า ท่อระบายน้ำ และซ่อมแซมปรับปรุง ระบบสาธารณูปโภคที่ได้รับความเสียหาย

๑. แผนงาน : อุตสาหกรรมและการโยธา

ที่	โครงการ	วัตถุประสงค์	เป้าหมาย (ผลผลิตของโครงการ)	งบประมาณและที่ผ่านมา					ตัวชี้วัด (KPI)	ผลที่คาดว่าจะได้รับ	หน่วยงานที่จะขอประสาน
				๒๕๖๖ (บาท)	๒๕๖๗ (บาท)	๒๕๖๘ (บาท)	๒๕๖๙ (บาท)	๒๕๗๐ (บาท)			
๑๓	โครงการปรับปรุงซ่อมแซมถนนลาดยางแอสฟัลท์ติกคอนกรีต สายทาง ถนนเศรษฐวิฐี ซอย ๑๕ หมู่ที่ ๑ ตำบลลำลูกบัว	๑. เพื่อปรับปรุงซ่อมแซมถนนให้มีประสิทธิภาพดีขึ้นและได้มาตรฐาน ๒. เพื่อแก้ไขปัญหาจราจร และรองรับการเจริญเติบโตของชุมชนในเขตเทศบาลฯ ๓. เพื่อให้การขยายตัวของเมืองเป็นไปอย่างมีระบบตามผังเมือง	ขนาดผิวจราจร กว้าง ๖ เมตร ยาว ๒,๔๘๐ เมตร หนา ๐.๐๕ เมตร ไหล่ทางตามสภาพพื้นที่ คิดเป็นพื้นที่ ๑๔,๘๘๐ ตารางเมตร (ตามแบบแปลนเทศบาลกำหนด)	๖,๖๙๖,๐๐๐	๖,๖๙๖,๐๐๐	๖,๖๙๖,๐๐๐	๖,๖๙๖,๐๐๐	๖,๖๙๖,๐๐๐	ร้อยละ ๘๐ ของประชาชนได้รับความสะดวกในการใช้ถนนเดินทางสัญจรไปมา	การคมนาคมสะดวกรวดเร็วและปลอดภัย ในชีวิตและทรัพย์สิน	กรมส่งเสริมฯ กองช่าง (ทต.สามง่าม)
๑๔	โครงการปรับปรุงซ่อมแซมถนนลาดยางแอสฟัลท์ติกคอนกรีต สายทาง ถนนเศรษฐวิฐี ซอย ๒๒ หมู่ที่ ๒ ตำบลลำลูกบัว	๑. เพื่อปรับปรุงซ่อมแซมถนนให้มีประสิทธิภาพดีขึ้นและได้มาตรฐาน ๒. เพื่อแก้ไขปัญหาจราจร และรองรับการเจริญเติบโตของชุมชนในเขตเทศบาลฯ ๓. เพื่อให้การขยายตัวของเมืองเป็นไปอย่างมีระบบตามผังเมือง	ขนาดผิวจราจร กว้าง ๕ เมตร ยาว ๕๙๐ เมตร หนา ๐.๐๕ เมตร ไหล่ทางตามสภาพพื้นที่ คิดเป็นพื้นที่ ๒,๙๕๐ ตารางเมตร (ตามแบบแปลนเทศบาลกำหนด)	๑,๓๒๗,๐๐๐	๑,๓๒๗,๐๐๐	๑,๓๒๗,๐๐๐	๑,๓๒๗,๐๐๐	๑,๓๒๗,๐๐๐	ร้อยละ ๘๐ ของประชาชนได้รับความสะดวกในการใช้ถนนเดินทางสัญจรไปมา	การคมนาคมสะดวกรวดเร็วและปลอดภัย ในชีวิตและทรัพย์สิน	กรมส่งเสริมฯ กองช่าง (ทต.สามง่าม)

๑. ยุทธศาสตร์เทศบาลตำบลสามง่าม : ยุทธศาสตร์การพัฒนาการมีบริการขั้นพื้นฐานและสิ่งแวดล้อมที่ดี

๑.๑ กลยุทธ์ : ก่อสร้าง ปรับปรุง บำรุงรักษา ถนน ซอย สะพาน ทางเท้า ท่อระบายน้ำ และซ่อมแซมปรับปรุง ระบบสาธารณูปโภคที่ได้รับความเสียหาย

๑. แผนงาน : อุตสาหกรรมและการโยธา

ที่	โครงการ	วัตถุประสงค์	เป้าหมาย (ผลผลิตของโครงการ)	งบประมาณและที่ผ่านมา					ตัวชี้วัด (KPI)	ผลที่คาดว่าจะได้รับ	หน่วยงานที่จะขอประสาน
				๒๕๖๖ (บาท)	๒๕๖๗ (บาท)	๒๕๖๘ (บาท)	๒๕๖๙ (บาท)	๒๕๗๐ (บาท)			
๑๕	โครงการก่อสร้างถนนลาดยางแอสฟัลท์ติกคอนกรีต สายทางถนนพลดำริห์ ซอย ๔ หมู่ที่ ๓ ตำบลลำลูกบัว	๑. เพื่อก่อสร้างถนนให้มีประสิทธิภาพดีขึ้นและได้มาตรฐาน ๒. เพื่อแก้ไขปัญหาจราจร และรองรับการเจริญเติบโตของชุมชนในเขตเทศบาลฯ ๓. เพื่อให้การขยายตัวของเมืองเป็นไปอย่างมีระบบตามผังเมือง	ขนาดผิวจราจร กว้าง ๔ เมตร ยาว ๓๖๐ เมตร หนา ๐.๐๕ เมตร ไหล่ทางตามสภาพพื้นที่ คิดเป็นพื้นที่ ๑,๔๔๐ ตารางเมตร (ตามแบบแปลนเทศบาลกำหนด)	๗๙๘,๐๐๐	๗๙๘,๐๐๐	๗๙๘,๐๐๐	๗๙๘,๐๐๐	๗๙๘,๐๐๐	ร้อยละ ๘๐ ของประชาชนได้รับความสะดวกในการใช้ถนนเดินทางสัญจรไปมา	การคมนาคมสะดวกรวดเร็วและปลอดภัย ในชีวิตและทรัพย์สิน	กรมส่งเสริมฯ กองช่าง (ทต.สามง่าม)
๑๖	โครงการปรับปรุงซ่อมแซมถนนลาดยางแอสฟัลท์ติกคอนกรีต สายทางถนนเศรษฐวิธี ซอย ๒๘ หมู่ที่ ๔ ตำบลลำลูกบัว	๑. เพื่อปรับปรุงซ่อมแซมถนนให้มีประสิทธิภาพดีขึ้นและได้มาตรฐาน ๒. เพื่อแก้ไขปัญหาจราจร และรองรับการเจริญเติบโตของชุมชนในเขตเทศบาลฯ ๓. เพื่อให้การขยายตัวของเมืองเป็นไปอย่างมีระบบตามผังเมือง	ขนาดผิวจราจร กว้าง ๔ เมตร ยาว ๓๗๐ เมตร หนา ๐.๐๕ เมตร ไหล่ทางตามสภาพพื้นที่ คิดเป็นพื้นที่ ๑,๔๘๐ ตารางเมตร (ตามแบบแปลนเทศบาลกำหนด)	๖๐๐,๐๐๐	๖๐๐,๐๐๐	๖๐๐,๐๐๐	๖๐๐,๐๐๐	๖๐๐,๐๐๐	ร้อยละ ๘๐ ของประชาชนได้รับความสะดวกในการใช้ถนนเดินทางสัญจรไปมา	การคมนาคมสะดวกรวดเร็วและปลอดภัย ในชีวิตและทรัพย์สิน	กรมส่งเสริมฯ กองช่าง (ทต.สามง่าม)

๑. ยุทธศาสตร์เทศบาลตำบลสามง่าม : ยุทธศาสตร์การพัฒนาการมีบริการขั้นพื้นฐานและสิ่งแวดล้อมที่ดี

๑.๑ กลยุทธ์ : ก่อสร้าง ปรับปรุง บำรุงรักษา ถนน ซอย สะพาน ทางเท้า ท่อระบายน้ำ และซ่อมแซมปรับปรุง ระบบสาธารณูปโภคที่ได้รับความเสียหาย

๑. แผนงาน : อุตสาหกรรมและการโยธา

ที่	โครงการ	วัตถุประสงค์	เป้าหมาย (ผลผลิตของโครงการ)	งบประมาณและที่ผ่านมา					ตัวชี้วัด (KPI)	ผลที่คาดว่าจะได้รับ	หน่วยงานที่จะขอประสาน
				๒๕๖๖ (บาท)	๒๕๖๗ (บาท)	๒๕๖๘ (บาท)	๒๕๖๙ (บาท)	๒๕๗๐ (บาท)			
๑๗	โครงการปรับปรุงซ่อมแซมถนนลาดยางแอสฟัลท์ติกคอนกรีต สายทางถนนเศรษฐวิฐีซอย ๓๐ หมู่ที่ ๔ ตำบลลำลูกบัว	๑. เพื่อปรับปรุงซ่อมแซมถนนให้มีประสิทธิภาพดีขึ้นและได้มาตรฐาน ๒. เพื่อแก้ไขปัญหาจราจร และรองรับการเจริญเติบโตของชุมชนในเขตเทศบาลฯ ๓. เพื่อให้การขยายตัวของเมืองเป็นไปอย่างมีระบบตามผังเมือง	ขนาดผิวจราจร กว้าง ๔ เมตร ยาว ๑,๑๘๐ เมตร หนา ๐.๐๕ เมตร ไหล่ทางตามสภาพพื้นที คิดเป็นพื้นที่ ๔,๗๒๐ ตารางเมตร (ตามแบบแปลนเทศบาลกำหนด)	๒,๑๒๔,๐๐๐	๒,๑๒๔,๐๐๐	๒,๑๒๔,๐๐๐	๒,๑๒๔,๐๐๐	๒,๑๒๔,๐๐๐	ร้อยละ ๘๐ ของประชาชนได้รับความสะดวกในการใช้ถนนเดินทางสัญจรไปมา	การคมนาคมสะดวกรวดเร็วและปลอดภัย ในชีวิตและทรัพย์สิน	กรมส่งเสริมฯ กองช่าง (ทต.สามง่าม)
๑๘	โครงการก่อสร้างถนนลาดยางแอสฟัลท์ติกคอนกรีต สายทางเลียบคลองรางดอนทองฝั่งสวนส้ม หมู่ที่ ๔ ตำบลลำลูกบัว	๑. เพื่อก่อสร้างถนนให้มีประสิทธิภาพดีขึ้นและได้มาตรฐาน ๒. เพื่อแก้ไขปัญหาจราจร และรองรับการเจริญเติบโตของชุมชนในเขตเทศบาลฯ ๓. เพื่อให้การขยายตัวของเมืองเป็นไปอย่างมีระบบตามผังเมือง	ขนาดผิวจราจร กว้าง ๕ เมตร ยาว ๑,๕๓๐ เมตร หนา ๐.๐๕ เมตร ไหล่ทางตามสภาพพื้นที่ คิดเป็นพื้นที่ไม่น้อยกว่า ๗,๖๕๐ ตารางเมตร (ตามแบบแปลนเทศบาลกำหนด) **- พิกัดทางภูมิศาสตร์** **<u>จุดเริ่มต้นโครงการ</u>** N ๑๕๕๙๕๘๑ E ๖๑๘๓๖๓ **<u>จุดสิ้นสุดโครงการ</u>** N ๑๕๕๐๓๖๑ E ๖๑๗๕๑๕	๔,๙๕๒,๐๐๐	๔,๙๕๒,๐๐๐	๔,๙๕๒,๐๐๐	๔,๙๕๒,๐๐๐	๔,๙๕๒,๐๐๐	ร้อยละ ๘๐ ของประชาชนได้รับความสะดวกในการใช้ถนนเดินทางสัญจรไปมา	การคมนาคมสะดวกรวดเร็วและปลอดภัย ในชีวิตและทรัพย์สิน	กรมส่งเสริมฯ กองช่าง (ทต.สามง่าม)

๑. ยุทธศาสตร์เทศบาลตำบลสามง่าม : ยุทธศาสตร์การพัฒนาการมีบริการขั้นพื้นฐานและสิ่งแวดล้อมที่ดี

๑.๑ กลยุทธ์ : ก่อสร้าง ปรับปรุง บำรุงรักษา ถนน ซอย สะพาน ทางเท้า ท่อระบายน้ำ และซ่อมแซมปรับปรุง ระบบสาธารณูปโภคที่ได้รับความเสียหาย

๑. แผนงาน : อุตสาหกรรมและการโยธา

ที่	โครงการ	วัตถุประสงค์	เป้าหมาย (ผลผลิตของโครงการ)	งบประมาณและที่ผ่านมา					ตัวชี้วัด (KPI)	ผลที่คาดว่าจะได้รับ	หน่วยงานที่จะขอประสาน
				๒๕๖๖ (บาท)	๒๕๖๗ (บาท)	๒๕๖๘ (บาท)	๒๕๖๙ (บาท)	๒๕๗๐ (บาท)			
๑๙	โครงการก่อสร้างถนนลาดยางแอสฟัลท์ติกคอนกรีต สายทางเลียบคลองรางดอนทองฝั่งบ้านนายพิเชษฐ์ สามพุ่มพวง หมู่ที่ ๔ ตำบลลำลูกบัว	๑. เพื่อก่อสร้างถนนให้มีประสิทธิภาพดีขึ้นและได้มาตรฐาน ๒. เพื่อแก้ไขปัญหาจราจร และรองรับการเจริญเติบโตของชุมชนในเขตเทศบาลฯ ๓. เพื่อให้การขยายตัวของเมืองเป็นไปอย่างมีระบบตามผังเมือง	ขนาดผิวจราจร กว้าง ๕ เมตร ยาว ๑,๗๐๐ เมตร หนา ๐.๐๕ เมตร ไหล่ทางตามสภาพพื้นที่ คิดเป็นพื้นที่ไม่น้อยกว่า ๘,๕๐๐ ตารางเมตร (ตามแบบแปลนเทศบาลกำหนด) **- พิกัดทางภูมิศาสตร์** **<u>จุดเริ่มต้นโครงการ</u>** N ๑๕๔๙๖๑๓ E ๖๑๘๓๘๒ **<u>จุดสิ้นสุดโครงการ</u>** N ๑๕๔๙๒๐๕ E ๖๑๙๗๐๖	๕,๕๘๒,๐๐๐	๕,๕๘๒,๐๐๐	๕,๕๘๒,๐๐๐	๕,๕๘๒,๐๐๐	๕,๕๘๒,๐๐๐	ร้อยละ ๘๐ ของประชาชนได้รับความสะดวกในการใช้ถนนเดินทางสัญจรไปมา	การคมนาคมสะดวกรวดเร็วและปลอดภัย ในชีวิตและทรัพย์สิน	กรมส่งเสริมฯ กองช่าง (ทต.สามง่าม)
รวม	**๑๙ โครงการ**	-	-	**๙๔,๒๒๑,๐๐๐**	**๙๔,๒๒๑,๐๐๐**	**๙๔,๒๒๑,๐๐๐**	**๙๔,๒๒๑,๐๐๐**	**๙๔,๒๒๑,๐๐๐**	-	-	

๒. บัญชีโครงการพัฒนา

แบบ ผ. ๐๒/๒

รายละเอียดโครงการพัฒนา
แผนพัฒนาท้องถิ่น (พ.ศ.๒๕๖๖ - ๒๕๗๐)
สำหรับ โครงการที่เกินศักยภาพขององค์กรปกครองส่วนท้องถิ่นที่ใช้สำหรับการประสานแผนพัฒนาท้องถิ่น
เทศบาลตำบลสามง่าม อำเภอดอนตูม จังหวัดนครปฐม

ก. ยุทธศาสตร์ชาติ ๒๐ ปี : ยุทธศาสตร์ที่ ๑ ด้านความมั่นคง , ยุทธศาสตร์ที่ ๒ ด้านการสร้างความสามารถในการแข่งขัน

ข. แผนพัฒนาเศรษฐกิจและสังคมแห่งชาติ ฉบับที่ ๑๓ : หมุดหมายที่ ๘ ไทยมีพื้นที่และเมืองอัจฉริยะที่น่าอยู่ ปลอดภัยเติบโตได้อย่างยั่งยืน

: หมุดหมายที่ ๕ ไทยเป็นประตูการค้าการลงทุนและยุทธศาสตร์ทางโลจิสติกส์ที่สำคัญของภูมิภาค

ค. Sustainable Development Goals : SDGs : เป้าหมายที่ ๙ สร้างโครงสร้างพื้นฐานที่มีความทนทาน ส่งเสริมการพัฒนาอุตสาหกรรมที่ครอบคลุมและยั่งยืน และส่งเสริมนวัตกรรม

ง. ยุทธศาสตร์จังหวัดนครปฐม : ยุทธศาสตร์ที่ ๑ พัฒนานครปฐมให้เป็นเมืองอัจฉริยะ (Smart City) โดยเน้นด้านการขนส่ง (Transport), เมืองหลวงแห่งอาหารและการท่องเที่ยว (Food Metropolis) และเมืองแห่งสุขภาพ (Healthy City) รองรับสังคมผู้สูงอายุ (Aging) และบริบทโลก (Global Content)

: ยุทธศาสตร์ที่ ๒ สร้างความแข็งแกร่งระดับพื้นที่ให้สามารถรองรับการขยายตัวทางเศรษฐกิจ และกระจายความเจริญ สร้างความสุขให้กับประชาชนในทุกระดับ

จ. ยุทธศาสตร์การพัฒนาขององค์กรปกครองส่วนท้องถิ่นในเขตจังหวัดนครปฐม : ยุทธศาสตร์ที่ ๖ การพัฒนาด้านการบริการสาธารณะ

๑. ยุทธศาสตร์เทศบาลตำบลสามง่าม : ยุทธศาสตร์การพัฒนาการมีบริการขั้นพื้นฐานและสิ่งแวดล้อมที่ดี

๑.๑ กลยุทธ์ : ก่อสร้าง ปรับปรุง บำรุงรักษา ถนน ซอย สะพาน ทางเท้า ท่อระบายน้ำ และซ่อมแซมปรับปรุง ระบบสาธารณูปโภคที่ได้รับความเสียหาย

๑. แผนงาน : อุตสาหกรรมและการโยธา

ที่	โครงการ	วัตถุประสงค์	เป้าหมาย (ผลผลิตของโครงการ)	งบประมาณและที่ผ่านมา					ตัวชี้วัด (KPI)	ผลที่คาดว่าจะได้รับ	หน่วยงานที่จะขอประสาน
				๒๕๖๖ (บาท)	๒๕๖๗ (บาท)	๒๕๖๘ (บาท)	๒๕๖๙ (บาท)	๒๕๗๐ (บาท)			
๑	โครงการปรับปรุงซ่อมแซมถนนหินคลุกบดอัด เลียบคลองระบายน้ำ หมู่ที่ ๑๐ ตำบลสามง่าม	๑. เพื่อปรับปรุงซ่อมแซมถนนให้มีประสิทธิภาพดีขึ้นและได้มาตรฐาน ๒. เพื่อแก้ไขปัญหาจราจร และรองรับการเจริญเติบโตของชุมชนในเขตเทศบาลฯ ๓. เพื่อให้การขยายตัวของเมืองเป็นไปอย่างมีระบบตามผังเมือง	ขนาดผิวจราจร กว้าง ๔ เมตร ยาว ๑,๒๙๕ เมตร หนา ๐.๑๐ เมตร หรือตามสภาพพื้นที่ คิดเป็นพื้นที่ ๕,๑๘๐ ตารางเมตร **- พิกัดทางภูมิศาสตร์** **จุดเริ่มต้นโครงการ** N ๑๕๔๔๒๙๗ E ๖๑๕๔๐๗ **จุดสิ้นสุดโครงการ** N ๑๕๔๕๐๗๗ E ๖๑๔๙๗๐	๕,๑๘๐,๐๐๐	๕,๑๘๐,๐๐๐	๕,๑๘๐,๐๐๐	๕,๑๘๐,๐๐๐	๕,๑๘๐,๐๐๐	ร้อยละ ๘๐ ของประชาชนได้รับความสะดวกในการใช้ถนนเดินทางสัญจรไปมา	การคมนาคมสะดวกรวดเร็วและปลอดภัยในชีวิตและทรัพย์สิน	จังหวัดนครปฐม กองช่าง (ทต.สามง่าม)

๑. ยุทธศาสตร์เทศบาลตำบลสามง่าม : ยุทธศาสตร์การพัฒนาการมีบริการขั้นพื้นฐานและสิ่งแวดล้อมที่ดี

๑.๑ กลยุทธ์ : ก่อสร้าง ปรับปรุง บำรุงรักษา ถนน ซอย สะพาน ทางเท้า ท่อระบายน้ำ และซ่อมแซมปรับปรุง ระบบสาธารณูปโภคที่ได้รับความเสียหาย

๑. แผนงาน : อุตสาหกรรมและการโยธา

ที่	โครงการ	วัตถุประสงค์	เป้าหมาย (ผลผลิตของโครงการ)	งบประมาณและที่ผ่านมา					ตัวชี้วัด (KPI)	ผลที่คาดว่าจะได้รับ	หน่วยงานที่จะขอประสาน
				๒๕๖๖ (บาท)	๒๕๖๗ (บาท)	๒๕๖๘ (บาท)	๒๕๖๙ (บาท)	๒๕๗๐ (บาท)			
๒	โครงการก่อสร้างถนนหินคลุกเสริมดินรองพื้นทางกันน้ำล้นตลิ่งสายทางเลียบคลองลาดเต่าดำ หมู่ที่ ๖,๑๑ ตำบลสามง่าม	๑. เพื่อก่อสร้างถนนให้มีประสิทธิภาพดีขึ้นและได้มาตรฐาน ๒. เพื่อแก้ไขปัญหาจราจร และรองรับการเจริญเติบโตของชุมชนในเขตเทศบาลฯ ๓. เพื่อให้การขยายตัวของเมืองเป็นไปอย่างมีระบบตามผังเมือง	ขนาดผิวจราจร กว้าง ๔ เมตร ยาว ๑,๖๔๐ เมตร หนา ๐.๒๐ เมตร คิดเป็นพื้นที่ไม่น้อยกว่า ๖,๕๖๐ ตารางเมตร และเสริมดินรองพื้นทาง กว้าง ๕ เมตร ยาว ๑,๖๔๐ เมตร หนา ๐.๕๐ เมตร (ตามแบบแปลนเทศบาลกำหนด) **- พิกัดทางภูมิศาสตร์** **<u>จุดเริ่มต้นโครงการ</u>** N ๑๕๔๙๕๘๐ E ๖๑๖๒๗๑ **<u>จุดสิ้นสุดโครงการ</u>** N ๑๕๔๙๕๙๖ E ๖๑๔๙๖๗	๑,๙๖๘,๐๐๐	๑,๙๖๘,๐๐๐	๑,๙๖๘,๐๐๐	๑,๙๖๘,๐๐๐	๑,๙๖๘,๐๐๐	ร้อยละ ๘๐ ของประชาชนได้รับความสะดวกในการใช้ถนนเดินทางสัญจรไปมา	การคมนาคมสะดวกรวดเร็วและปลอดภัยในชีวิตและทรัพย์สิน	จังหวัดนครปฐม กองช่าง (ทต.สามง่าม)

๑. ยุทธศาสตร์เทศบาลตำบลสามง่าม : ยุทธศาสตร์การพัฒนาการมีบริการขั้นพื้นฐานและสิ่งแวดล้อมที่ดี

๑.๑ กลยุทธ์ : ก่อสร้าง ปรับปรุง บำรุงรักษา ถนน ซอย สะพาน ทางเท้า ท่อระบายน้ำ และซ่อมแซมปรับปรุง ระบบสาธารณูปโภคที่ได้รับความเสียหาย

๑. แผนงาน : อุตสาหกรรมและการโยธา

ที่	โครงการ	วัตถุประสงค์	เป้าหมาย (ผลผลิตของโครงการ)	งบประมาณและที่ผ่านมา					ตัวชี้วัด (KPI)	ผลที่คาดว่าจะได้รับ	หน่วยงานที่จะขอประสาน
				๒๕๖๖ (บาท)	๒๕๖๗ (บาท)	๒๕๖๘ (บาท)	๒๕๖๙ (บาท)	๒๕๗๐ (บาท)			
๓	โครงการปรับปรุงซ่อมแซมถนนหินคลุกบดอัด สายทางเลียบคลองกระดานทอง หมู่ที่ ๕,๘,๑๒ ตำบลสามง่าม	๑. เพื่อปรับปรุงซ่อมแซมถนนให้มีประสิทธิภาพดีขึ้นและได้มาตรฐาน ๒. เพื่อแก้ไขปัญหาจราจร และรองรับการเจริญเติบโตของชุมชนในเขตเทศบาลฯ ๓. เพื่อให้การขยายตัวของเมืองเป็นไปอย่างมีระบบตามผังเมือง	ขนาดผิวจราจร กว้าง ๔ เมตร ยาว ๓,๓๗๐ เมตร หนา ๐.๒๐ เมตร คิดเป็นพื้นที่ไม่น้อยกว่า ๑๓,๔๘๐ ตารางเมตร (ตามแบบแปลนเทศบาลกำหนด) **- พิกัดทางภูมิศาสตร์** **<u>จุดเริ่มต้นโครงการ</u>** N ๑๕๔๔๓๐๐ E ๖๑๕๔๐๕ **<u>จุดสิ้นสุดโครงการ</u>** N ๑๕๔๖๔๑๘ E ๖๑๓๖๐๖	๒,๖๙๖,๐๐๐	๒,๖๙๖,๐๐๐	๒,๖๙๖,๐๐๐	๒,๖๙๖,๐๐๐	๒,๖๙๖,๐๐๐	ร้อยละ ๘๐ ของประชาชนได้รับความสะดวกในการใช้ถนนเดินทางสัญจรไปมา	การคมนาคมสะดวกรวดเร็วและปลอดภัยในชีวิตและทรัพย์สิน	จังหวัดนครปฐม กองช่าง (ทต.สามง่าม)

๑. ยุทธศาสตร์เทศบาลตำบลสามง่าม : ยุทธศาสตร์การพัฒนาการมีบริการขั้นพื้นฐานและสิ่งแวดล้อมที่ดี

๑.๑ กลยุทธ์ : ก่อสร้าง ปรับปรุง บำรุงรักษา ถนน ซอย สะพาน ทางเท้า ท่อระบายน้ำ และซ่อมแซมปรับปรุง ระบบสาธารณูปโภคที่ได้รับความเสียหาย

๑. แผนงาน : อุตสาหกรรมและการโยธา

ที่	โครงการ	วัตถุประสงค์	เป้าหมาย (ผลผลิตของโครงการ)	งบประมาณและที่ผ่านมา					ตัวชี้วัด (KPI)	ผลที่คาดว่าจะได้รับ	หน่วยงานที่จะขอประสาน
				๒๕๖๖ (บาท)	๒๕๖๗ (บาท)	๒๕๖๘ (บาท)	๒๕๖๙ (บาท)	๒๕๗๐ (บาท)			
๔	โครงการก่อสร้างถนนหินคลุกบดอัด เลียบคลองกระดานทอง หมู่ที่ ๑๒ ตำบลสามง่าม	๑. เพื่อก่อสร้างถนนให้มีประสิทธิภาพดีขึ้นและได้มาตรฐาน ๒. เพื่อแก้ไขปัญหาจราจร และรองรับการเจริญเติบโตของชุมชนในเขตเทศบาลฯ ๓. เพื่อให้การขยายตัวของเมืองเป็นไปอย่างมีระบบตามผังเมือง	ขนาดผิวจราจร กว้าง ๔ เมตร ยาว ๑,๒๙๕ เมตร หนา ๐.๑๐ เมตร หรือตามสภาพพื้นที่ คิดเป็นพื้นที่ ๕,๑๘๐ ตารางเมตร **- พิกัดทางภูมิศาสตร์** **<u>จุดเริ่มต้นโครงการ</u>** N ๑๕๔๖๔๒๑ E ๖๑๓๖๐๘ **<u>จุดสิ้นสุดโครงการ</u>** N ๑๕๔๕๔๖๑ E ๖๑๔๔๐๖	๑,๐๓๖,๐๐๐	๑,๐๓๖,๐๐๐	๑,๐๓๖,๐๐๐	๑,๐๓๖,๐๐๐	๑,๐๓๖,๐๐๐	ร้อยละ ๘๐ ของประชาชนได้รับความสะดวกในการใช้ถนนเดินทางสัญจรไปมา	การคมนาคมสะดวกรวดเร็วและปลอดภัยในชีวิตและทรัพย์สิน	จังหวัดนครปฐม กองช่าง (ทต.สามง่าม)

๑. ยุทธศาสตร์เทศบาลตำบลสามง่าม : ยุทธศาสตร์การพัฒนาการมีบริการขั้นพื้นฐานและสิ่งแวดล้อมที่ดี

๑.๑ กลยุทธ์ : ก่อสร้าง ปรับปรุง บำรุงรักษา ถนน ซอย สะพาน ทางเท้า ท่อระบายน้ำ และซ่อมแซมปรับปรุง ระบบสาธารณูปโภคที่ได้รับความเสียหาย

๑. แผนงาน : อุตสาหกรรมและการโยธา

ที่	โครงการ	วัตถุประสงค์	เป้าหมาย (ผลผลิตของโครงการ)	งบประมาณและที่ผ่านมา					ตัวชี้วัด (KPI)	ผลที่คาดว่าจะได้รับ	หน่วยงานที่จะขอประสาน
				๒๕๖๖ (บาท)	๒๕๖๗ (บาท)	๒๕๖๘ (บาท)	๒๕๖๙ (บาท)	๒๕๗๐ (บาท)			
๕	โครงการก่อสร้างถนนหินคลุกเสริมดินรองพื้นทางกันน้ำล้นตลิ่งสายทางเลียบคลองไส้ไก่ หมู่ที่ ๑๑ ตำบลสามง่าม และหมู่ที่ ๑ ตำบลลำลูกบัว	๑. เพื่อก่อสร้างถนนให้มีประสิทธิภาพดีขึ้นและได้มาตรฐาน ๒. เพื่อแก้ไขปัญหาจราจร และรองรับการเจริญเติบโตของชุมชนในเขตเทศบาลฯ ๓. เพื่อให้การขยายตัวของเมืองเป็นไปอย่างมีระบบตามผังเมือง	ขนาดผิวจราจร กว้าง ๔ เมตร ยาว ๗๗๐ เมตร หนา ๐.๒๐ เมตร คิดเป็นพื้นที่ไม่น้อยกว่า ๓,๐๘๐ ตารางเมตร และเสริมดินรองพื้นทาง กว้าง ๕ เมตร ยาว ๗๗๐ เมตร หนา ๐.๕๐ เมตร (ตามแบบแปลนเทศบาลกำหนด) **- พิกัดทางภูมิศาสตร์** **<u>จุดเริ่มต้นโครงการ</u>** N ๑๕๔๘๗๘๕ E ๖๑๖๘๖๓ **<u>จุดสิ้นสุดโครงการ</u>** N ๑๕๔๘๒๐๔ E ๖๑๗๒๖๗	๑,๕๒๐,๐๐๐	๑,๕๒๐,๐๐๐	๑,๕๒๐,๐๐๐	๑,๕๒๐,๐๐๐	๑,๕๒๐,๐๐๐	ร้อยละ ๘๐ ของประชาชนได้รับความสะดวกในการใช้ถนนเดินทางสัญจรไปมา	การคมนาคมสะดวกรวดเร็วและปลอดภัยในชีวิตและทรัพย์สิน	จังหวัดนครปฐม กองช่าง (ทต.สามง่าม)

๑. ยุทธศาสตร์เทศบาลตำบลสามง่าม : ยุทธศาสตร์การพัฒนาการมีบริการขั้นพื้นฐานและสิ่งแวดล้อมที่ดี

๑.๑ กลยุทธ์ : ก่อสร้าง ปรับปรุง บำรุงรักษา ถนน ซอย สะพาน ทางเท้า ท่อระบายน้ำ และซ่อมแซมปรับปรุง ระบบสาธารณูปโภคที่ได้รับความเสียหาย

๑. แผนงาน : อุตสาหกรรมและการโยธา

ที่	โครงการ	วัตถุประสงค์	เป้าหมาย (ผลผลิตของโครงการ)	งบประมาณและที่ผ่านมา					ตัวชี้วัด (KPI)	ผลที่คาดว่าจะได้รับ	หน่วยงานที่จะขอประสาน
				๒๕๖๖ (บาท)	๒๕๖๗ (บาท)	๒๕๖๘ (บาท)	๒๕๖๙ (บาท)	๒๕๗๐ (บาท)			
๖	โครงการปรับปรุงซ่อมแซมถนนลาดยางแอสฟัลท์ติกคอนกรีต สายซอยป่าช้าไทยทรงดำ หมู่ที่ ๒ บ้านกะเจาโซ่ง ตำบลลำลูกบัว	๑. เพื่อปรับปรุงซ่อมแซมถนนให้มีประสิทธิภาพดีขึ้นและได้มาตรฐาน ๒. เพื่อแก้ไขปัญหาจราจร และรองรับการเจริญเติบโตของชุมชนในเขตเทศบาลฯ ๓. เพื่อให้การขยายตัวของเมืองเป็นไปอย่างมีระบบตามผังเมือง	ขนาดผิวจราจร กว้าง ๕ เมตร ยาว ๑,๐๕๐ เมตร หนา ๐.๐๕ เมตร คิดเป็นพื้นที่ ๕,๒๕๐ ตารางเมตร **- พิกัดทางภูมิศาสตร์** **<u>จุดเริ่มต้นโครงการ</u>** N ๑๕๕๖๑๐๖ E ๖๑๘๓๕๓ **<u>จุดสิ้นสุดโครงการ</u>** N ๑๕๔๖๒๐๒ E ๖๑๙๔๓๕	๒,๔๖๗,๐๐๐	๒,๔๖๗,๐๐๐	๒,๔๖๗,๐๐๐	๒,๔๖๗,๐๐๐	๒,๔๖๗,๐๐๐	ร้อยละ ๘๐ ของประชาชนได้รับความสะดวกในการใช้ถนนเดินทางสัญจรไปมา	การคมนาคมสะดวกรวดเร็วและปลอดภัยในชีวิตและทรัพย์สิน	จังหวัดนครปฐม กองช่าง (ทต.สามง่าม)

๑. ยุทธศาสตร์เทศบาลตำบลสามง่าม : ยุทธศาสตร์การพัฒนาการมีบริการขั้นพื้นฐานและสิ่งแวดล้อมที่ดี

๑.๑ กลยุทธ์ : ก่อสร้าง ปรับปรุง บำรุงรักษา ถนน ซอย สะพาน ทางเท้า ท่อระบายน้ำ และซ่อมแซมปรับปรุง ระบบสาธารณูปโภคที่ได้รับความเสียหาย

๑. แผนงาน : อุตสาหกรรมและการโยธา

ที่	โครงการ	วัตถุประสงค์	เป้าหมาย (ผลผลิตของโครงการ)	งบประมาณและที่ผ่านมา					ตัวชี้วัด (KPI)	ผลที่คาดว่าจะได้รับ	หน่วยงานที่จะขอประสาน
				๒๕๖๖ (บาท)	๒๕๖๗ (บาท)	๒๕๖๘ (บาท)	๒๕๖๙ (บาท)	๒๕๗๐ (บาท)			
๗	โครงการก่อสร้างถนนหินคลุก สายทางเลียบคลองลำอ้ายเสา หมู่ที่ ๖,๑๑ ตำบลสามง่าม และหมู่ที่ ๕ ตำบลลำลูกบัว	๑. เพื่อก่อสร้างถนนให้มีประสิทธิภาพดีขึ้นและได้มาตรฐาน ๒. เพื่อแก้ไขปัญหาจราจร และรองรับการเจริญเติบโตของชุมชนในเขตเทศบาลฯ ๓. เพื่อให้การขยายตัวของเมืองเป็นไปอย่างมีระบบตามผังเมือง	ขนาดผิวจราจร กว้าง ๔ เมตร ยาว ๒,๗๐๐ เมตร หนา ๐.๒๐ เมตร คิดเป็นพื้นที่ไม่น้อยกว่า ๑๐,๘๐๐ ตารางเมตร (ตามแบบแปลนเทศบาลกำหนด) **- พิกัดทางภูมิศาสตร์** **<u>จุดเริ่มต้นโครงการ</u>** N ๑๕๔๗๙๐๕ E ๖๑๔๙๒๕ **<u>จุดสิ้นสุดโครงการ</u>** N ๑๕๔๙๙๙๐ E ๖๑๗๕๓๓	๒,๑๖๐,๐๐๐	๒,๑๖๐,๐๐๐	๒,๑๖๐,๐๐๐	๒,๑๖๐,๐๐๐	๒,๑๖๐,๐๐๐	ร้อยละ ๘๐ ของประชาชนได้รับความสะดวกในการใช้ถนนเดินทางสัญจรไปมา	การคมนาคมสะดวกรวดเร็วและปลอดภัยในชีวิตและทรัพย์สิน	จังหวัดนครปฐม กองช่าง (ทต.สามง่าม)
รวม	**๗ โครงการ**	-	-	**๑๗,๐๒๗,๐๐๐**	**๑๗,๐๒๗,๐๐๐**	**๑๗,๐๒๗,๐๐๐**	**๑๗,๐๒๗,๐๐๐**	**๑๗,๐๒๗,๐๐๐**	-	-	

๒. บัญชีโครงการพัฒนา

แบบ ผ. ๐๒/๒

รายละเอียดโครงการพัฒนา
แผนพัฒนาท้องถิ่น (พ.ศ.๒๕๖๖ - ๒๕๗๐)
สำหรับ โครงการที่เกินศักยภาพขององค์กรปกครองส่วนท้องถิ่นที่ใช้สำหรับการประสานแผนพัฒนาท้องถิ่น
เทศบาลตำบลสามง่าม อำเภอดอนตูม จังหวัดนครปฐม

ก. ยุทธศาสตร์ชาติ ๒๐ ปี : ยุทธศาสตร์ที่ ๑ ด้านความมั่นคง , ยุทธศาสตร์ที่ ๒ ด้านการสร้างความสามารถในการแข่งขัน

ข. แผนพัฒนาเศรษฐกิจและสังคมแห่งชาติ ฉบับที่ ๑๓ : หมุดหมายที่ ๘ ไทยมีพื้นที่และเมืองอัจฉริยะที่น่าอยู่ ปลอดภัยเติบโตได้อย่างยั่งยืน

: หมุดหมายที่ ๕ ไทยเป็นประตูการค้าการลงทุนและยุทธศาสตร์ทางโลจิสติกส์ที่สำคัญของภูมิภาค

ค. Sustainable Development Goals : SDGs : เป้าหมายที่ ๙ สร้างโครงสร้างพื้นฐานที่มีความทนทาน ส่งเสริมการพัฒนาอุตสาหกรรมที่ครอบคลุมและยั่งยืน และส่งเสริมนวัตกรรม

ง. ยุทธศาสตร์จังหวัดนครปฐม : ยุทธศาสตร์ที่ ๑ พัฒนานครปฐมให้เป็นเมืองอัจฉริยะ (Smart City) โดยเน้นด้านการขนส่ง (Transport), เมืองหลวงแห่งอาหารและการท่องเที่ยว (Food Metropolis) และเมืองแห่งสุขภาพ (Healthy City) รองรับสังคมผู้สูงอายุ (Aging) และบริบทโลก (Global Content)

: ยุทธศาสตร์ที่ ๒ สร้างความแข็งแกร่งระดับพื้นที่ให้สามารถรองรับการขยายตัวทางเศรษฐกิจ และกระจายความเจริญ สร้างความสุขให้กับประชาชนในทุกระดับ

จ. ยุทธศาสตร์การพัฒนาขององค์กรปกครองส่วนท้องถิ่นในเขตจังหวัดนครปฐม : ยุทธศาสตร์ที่ ๖ การพัฒนาด้านการบริการสาธารณะ

๑. ยุทธศาสตร์เทศบาลตำบลสามง่าม : ยุทธศาสตร์การพัฒนาการมีบริการขั้นพื้นฐานและสิ่งแวดล้อมที่ดี

๑.๒ กลยุทธ์ : ก่อสร้างปรับปรุง บำรุงรักษาแม่น้ำ ลำคลอง แหล่งน้ำต่างๆ และการป้องกันน้ำท่วม และน้ำเสีย

๑. แผนงาน : การเกษตร

ที่	โครงการ	วัตถุประสงค์	เป้าหมาย (ผลผลิตของโครงการ)	งบประมาณและที่ผ่านมา					ตัวชี้วัด (KPI)	ผลที่คาดว่าจะได้รับ	หน่วยงานที่จะขอประสาน
				๒๕๖๖ (บาท)	๒๕๖๗ (บาท)	๒๕๖๘ (บาท)	๒๕๖๙ (บาท)	๒๕๗๐ (บาท)			
๑	โครงการจ้างเหมาขุดลอกวัชพืชคลองท่าเรือ-บางพระ หมู่ที่ ๒,๓,๕ ตำบลสามง่าม จากสะพาน คสล. วัดสามง่าม ถึงสะพาน คสล. ทางหลวง ๓๗๕	เพื่อพัฒนาสภาพลำคลองไม่ให้ตื้นเขิน	จ้างเหมาขุดลอกวัชพืชคลองท่าเรือ-บางพระ หมู่ที่ ๒,๓,๕ ตำบลสามง่าม จากสะพาน คสล.วัดสามง่าม ถึงสะพาน คสล.ทางหลวง ๓๗๕ กว้าง ๒๐ เมตร ยาว ๑,๖๙๐ เมตร วัชพืช หนา ๐.๕๐ เมตร คิดเป็นปริมาตรวัชพืชขุดลอก ๑๖,๙๐๐ ลูกบาศก์เมตร **- พิกัดทางภูมิศาสตร์** **จุดเริ่มต้นโครงการ** N ๑๕๔๔๔๑๕ E ๖๑๖๓๒๐ **จุดสิ้นสุดโครงการ** N ๑๕๔๔๕๑๖ E ๖๑๘๒๐๔	๔๙๗,๐๐๐	๔๙๗,๐๐๐	๔๙๗,๐๐๐	๔๙๗,๐๐๐	๔๙๗,๐๐๐	ร้อยละ ๘๐ ของประชาชนในพื้นที่ได้รับประโยชน์ในการใช้น้ำทำการ เกษตร และอุปโภคบริโภคและเป็นที่ระบายน้ำท่วมขังในช่วงฤดูฝน	๑. ประชาชนในพื้นที่ใช้แหล่งน้ำเพื่อการเกษตรและอุปโภคบริโภคได้ ๒. สภาพน้ำในลำคลองดีขึ้นเป็นแหล่งอาศัยของสัตว์น้ำตามธรรมชาติ ๓. ในฤดูน้ำหลากไม่เกิดปัญหาน้ำท่วมขัง	จังหวัดนครปฐม กองช่าง (ทต.สามง่าม)

๑. ยุทธศาสตร์เทศบาลตำบลสามง่าม : ยุทธศาสตร์การพัฒนาการมีบริการขั้นพื้นฐานและสิ่งแวดล้อมที่ดี

๑.๒ กลยุทธ์ : ก่อสร้างปรับปรุง บำรุงรักษาแม่น้ำ ลำคลอง แหล่งน้ำต่างๆ และการป้องกันน้ำท่วม และน้ำเสีย

๑. แผนงาน : การเกษตร

ที่	โครงการ	วัตถุประสงค์	เป้าหมาย (ผลผลิตของโครงการ)	งบประมาณและที่ผ่านมา					ตัวชี้วัด (KPI)	ผลที่คาดว่าจะได้รับ	หน่วยงานที่จะขอประสาน
				๒๕๖๖ (บาท)	๒๕๖๗ (บาท)	๒๕๖๘ (บาท)	๒๕๖๙ (บาท)	๒๕๗๐ (บาท)			
๒	โครงการจ้างเหมาขุดลอกวัชพืชคลองท่าเรือ-บางพระ หมู่ที่ ๓,๙ ตำบลสามง่าม	เพื่อพัฒนาสภาพลำคลองไม่ให้ตื้นเขิน	จ้างเหมาขุดลอกวัชพืชคลองท่าเรือ-บางพระ หมู่ที่ ๓,๙ ตำบลสามง่าม ขนาดกว้าง ๒๕ เมตร ยาว ๒,๒๕๐ เมตร หนา ๐.๓๐ เมตร คิดเป็นปริมาตรวัชพืชขุดลอก ๑๖,๘๗๕ ลูกบาศก์เมตร **- พิกัดทางภูมิศาสตร์** **<u>จุดเริ่มต้นโครงการ</u>** N ๑๕๔๔๕๒๔ E ๖๑๘๒๕๐ **<u>จุดสิ้นสุดโครงการ</u>** N ๑๕๔๔๑๐๒ E ๖๑๙๗๙๖	๔๙๖,๐๐๐	๔๙๖,๐๐๐	๔๙๖,๐๐๐	๔๙๖,๐๐๐	๔๙๖,๐๐๐	ร้อยละ ๘๐ ของประชาชนในพื้นที่ได้รับประโยชน์ในการใช้น้ำทำการ เกษตรและอุปโภคบริโภคและเป็นที่ระบายน้ำท่วมขังในช่วงฤดูฝน	๑. ประชาชนในพื้นที่ใช้แหล่งน้ำเพื่อการเกษตรและอุปโภคบริโภคได้ ๒. สภาพน้ำในลำคลองดีขึ้นเป็นแหล่งอาศัยของสัตว์น้ำตามธรรมชาติ ๓. ในฤดูน้ำหลากไม่เกิดปัญหาน้ำท่วมขัง	จังหวัดนครปฐม กองช่าง (ทต.สามง่าม)

๑. ยุทธศาสตร์เทศบาลตำบลสามง่าม : ยุทธศาสตร์การพัฒนาการมีบริการขั้นพื้นฐานและสิ่งแวดล้อมที่ดี

๑.๒ กลยุทธ์ : ก่อสร้างปรับปรุง บำรุงรักษาแม่น้ำ ลำคลอง แหล่งน้ำต่างๆ และการป้องกันน้ำท่วม และน้ำเสีย

๑. แผนงาน : การเกษตร

ที่	โครงการ	วัตถุประสงค์	เป้าหมาย (ผลผลิตของโครงการ)	งบประมาณและที่ผ่านมา					ตัวชี้วัด (KPI)	ผลที่คาดว่าจะได้รับ	หน่วยงานที่จะขอประสาน
				๒๕๖๖ (บาท)	๒๕๖๗ (บาท)	๒๕๖๘ (บาท)	๒๕๖๙ (บาท)	๒๕๗๐ (บาท)			
๓	โครงการจ้างเหมาขุดลอกวัชพืชคลองรางดอนทอง หมู่ที่ ๔,๕ ตำบลลำลูกบัว จากคลองประปานครหลวงถึงสะพาน คสล. สุดเขตเทศบาล	เพื่อพัฒนาสภาพลำคลองไม่ให้ตื้นเขิน	จ้างเหมาขุดลอกวัชพืชคลองรางดอนทอง หมู่ที่ ๔,๕ ตำบลลำลูกบัว จากคลองประปานครหลวง ถึงสะพาน คสล. สุดเขตเทศบาล ขนาด กว้าง ๒๕ เมตร ยาว ๒,๒๐๐ เมตร หนา ๐.๓๐ เมตร คิดเป็นปริมาตรวัชพืชขุดลอก ๑๖,๕๐๐ ลูกบาศก์เมตร **- พิกัดทางภูมิศาสตร์** **<u>จุดเริ่มต้นโครงการ</u>** N ๑๕๕๐๓๓๕ E ๖๑๗๔๘๑ **<u>จุดสิ้นสุดโครงการ</u>** N ๑๕๔๙๒๔๗ E ๖๑๙๖๘๕	๔๘๕,๐๐๐	๔๘๕,๐๐๐	๔๘๕,๐๐๐	๔๘๕,๐๐๐	๔๘๕,๐๐๐	ร้อยละ ๘๐ ของประชาชนในพื้นที่ได้รับประโยชน์ในการใช้น้ำทำการเกษตรและอุปโภคบริโภคและเป็นที่ระบายน้ำท่วมขังในช่วงฤดูฝน	๑. ประชาชนในพื้นที่ใช้แหล่งน้ำเพื่อการเกษตรและอุปโภคบริโภคได้ ๒. สภาพน้ำในลำคลองดีขึ้นเป็นแหล่งอาศัยของสัตว์น้ำตามธรรมชาติ ๓. ในฤดูน้ำหลากไม่เกิดปัญหาน้ำท่วมขัง	จังหวัดนครปฐม กองช่าง (ทต.สามง่าม)
รวม	**๓ โครงการ**	-	-	**๑,๔๗๘,๐๐๐**	**๑,๔๗๘,๐๐๐**	**๑,๔๗๘,๐๐๐**	**๑,๔๗๘,๐๐๐**	**๑,๔๗๘,๐๐๐**	-	-	

๒. บัญชีโครงการพัฒนา

แบบ ผ. ๐๒/๒

รายละเอียดโครงการพัฒนา
แผนพัฒนาท้องถิ่น (พ.ศ.๒๕๖๖ - ๒๕๗๐)
สำหรับ โครงการที่เกินศักยภาพขององค์กรปกครองส่วนท้องถิ่นที่ใช้สำหรับการประสานแผนพัฒนาท้องถิ่น
เทศบาลตำบลสามง่าม อำเภอดอนตูม จังหวัดนครปฐม

ก. ยุทธศาสตร์ชาติ ๒๐ ปี : ยุทธศาสตร์ที่ ๑ ด้านความมั่นคง , ยุทธศาสตร์ที่ ๒ ด้านการสร้างความสามารถในการแข่งขัน

ข. แผนพัฒนาเศรษฐกิจและสังคมแห่งชาติ ฉบับที่ ๑๓ : หมุดหมายที่ ๘ ไทยมีพื้นที่และเมืองอัจฉริยะที่น่าอยู่ ปลอดภัยเติบโตได้อย่างยั่งยืน

: หมุดหมายที่ ๕ ไทยเป็นประตูการค้าการลงทุนและยุทธศาสตร์ทางโลจิสติกส์ที่สำคัญของภูมิภาค

ค. Sustainable Development Goals : SDGs : เป้าหมายที่ ๙ สร้างโครงสร้างพื้นฐานที่มีความทนทาน ส่งเสริมการพัฒนาอุตสาหกรรมที่ครอบคลุมและยั่งยืน และส่งเสริมนวัตกรรม

ง. ยุทธศาสตร์จังหวัดนครปฐม : ยุทธศาสตร์ที่ ๑ พัฒนานครปฐมให้เป็นเมืองอัจฉริยะ (Smart City) โดยเน้นด้านการขนส่ง (Transport), เมืองหลวงแห่งอาหารและการท่องเที่ยว (Food Metropolis) และเมืองแห่งสุขภาพ (Healthy City) รองรับสังคมผู้สูงอายุ (Aging) และบริบทโลก (Global Content)

: ยุทธศาสตร์ที่ ๒ สร้างความแข็งแกร่งระดับพื้นที่ให้สามารถรองรับการขยายตัวทางเศรษฐกิจ และกระจายความเจริญ สร้างความสุขให้กับประชาชนในทุกระดับ

จ. ยุทธศาสตร์การพัฒนาขององค์กรปกครองส่วนท้องถิ่นในเขตจังหวัดนครปฐม : ยุทธศาสตร์ที่ ๖ การพัฒนาด้านการบริการสาธารณะ

๑. ยุทธศาสตร์เทศบาลตำบลสามง่าม : ยุทธศาสตร์การพัฒนาการมีบริการขั้นพื้นฐานและสิ่งแวดล้อมที่ดี

๑.๓ กลยุทธ์ : ปรับปรุงพัฒนาสภาพภูมิทัศน์

๑. แผนงาน : เคหะและชุมชน

ที่	โครงการ	วัตถุประสงค์	เป้าหมาย (ผลผลิตของโครงการ)	งบประมาณและที่ผ่านมา					ตัวชี้วัด (KPI)	ผลที่คาดว่าจะได้รับ	หน่วยงานที่จะขอประสาน
				๒๕๖๖ (บาท)	๒๕๖๗ (บาท)	๒๕๖๘ (บาท)	๒๕๖๙ (บาท)	๒๕๗๐ (บาท)			
๑	โครงการก่อสร้างสวนสุขภาพลำลาดโสน หมู่ที่ ๔ ตำบลลำลูกบัว	เพื่อเป็นสถานที่ออกกำลังกายสำหรับประชาชน	จ้างเหมาก่อสร้างสวนสุขภาพลำลาดโสน (ตามแบบแปลนเทศบาลกำหนด)	๑๐,๐๐๐,๐๐๐	๑๐,๐๐๐,๐๐๐	๑๐,๐๐๐,๐๐๐	๑๐,๐๐๐,๐๐๐	๑๐,๐๐๐,๐๐๐	ร้อยละ ๘๐ ของประชาชนได้ใช้พื้นที่สวนสุขภาพในการออกกำลังกาย และใช้ประโยชน์อื่นๆ	ประชาชนมีสุขภาพดีจากการออกกำลังกาย	จังหวัดนครปฐม กองช่าง (ทต.สามง่าม)
รวม	**๑ โครงการ**	**-**	**-**	**๑๐,๐๐๐,๐๐๐**	**๑๐,๐๐๐,๐๐๐**	**๑๐,๐๐๐,๐๐๐**	**๑๐,๐๐๐,๐๐๐**	**๑๐,๐๐๐,๐๐๐**	**-**	**-**	

๒. บัญชีโครงการพัฒนา

แบบ ผ. ๐๒/๒

รายละเอียดโครงการพัฒนา

แผนพัฒนาท้องถิ่น (พ.ศ.๒๕๖๖ - ๒๕๗๐)

สำหรับ โครงการที่เกินศักยภาพขององค์กรปกครองส่วนท้องถิ่นที่ใช้สำหรับการประสานแผนพัฒนาท้องถิ่น

เทศบาลตำบลสามง่าม อำเภอดอนตูม จังหวัดนครปฐม

ก. ยุทธศาสตร์ชาติ ๒๐ ปี : ยุทธศาสตร์ที่ ๑ ด้านความมั่นคง , ยุทธศาสตร์ที่ ๒ ด้านการสร้างความสามารถในการแข่งขัน

ข. แผนพัฒนาเศรษฐกิจและสังคมแห่งชาติ ฉบับที่ ๑๓ : หมุดหมายที่ ๘ ไทยมีพื้นที่และเมืองอัจฉริยะที่น่าอยู่ ปลอดภัยเติบโตได้อย่างยั่งยืน

: หมุดหมายที่ ๕ ไทยเป็นประตูการค้าการลงทุนและยุทธศาสตร์ทางโลจิสติกส์ที่สำคัญของภูมิภาค

ค. Sustainable Development Goals : SDGs : เป้าหมายที่ ๙ สร้างโครงสร้างพื้นฐานที่มีความทนทาน ส่งเสริมการพัฒนาอุตสาหกรรมที่ครอบคลุมและยั่งยืน และส่งเสริมนวัตกรรม

ง. ยุทธศาสตร์จังหวัดนครปฐม : ยุทธศาสตร์ที่ ๑ พัฒนานครปฐมให้เป็นเมืองอัจฉริยะ (Smart City) โดยเน้นด้านการขนส่ง (Transport), เมืองหลวงแห่งอาหารและการท่องเที่ยว (Food Metropolis) และเมืองแห่งสุขภาพ (Healthy City) รองรับสังคมผู้สูงอายุ (Aging) และบริบทโลก (Global Content)

: ยุทธศาสตร์ที่ ๒ สร้างความแข็งแกร่งระดับพื้นที่ให้สามารถรองรับการขยายตัวทางเศรษฐกิจ และกระจายความเจริญ สร้างความสุขให้กับประชาชนในทุกระดับ

จ. ยุทธศาสตร์การพัฒนาขององค์กรปกครองส่วนท้องถิ่นในเขตจังหวัดนครปฐม : ยุทธศาสตร์ที่ ๖ การพัฒนาด้านการบริการสาธารณะ

๑. ยุทธศาสตร์เทศบาลตำบลสามง่าม : ยุทธศาสตร์การพัฒนาการมีบริการขั้นพื้นฐานและสิ่งแวดล้อมที่ดี

๑.๔ กลยุทธ์ : ก่อสร้างปรับปรุงระบบประปา

๑. แผนงาน : การพาณิชย์

ที่	โครงการ	วัตถุประสงค์	เป้าหมาย (ผลผลิตของโครงการ)	งบประมาณและที่ผ่านมา					ตัวชี้วัด (KPI)	ผลที่คาดว่าจะได้รับ	หน่วยงานที่จะขอประสาน
				๒๕๖๖ (บาท)	๒๕๖๗ (บาท)	๒๕๖๘ (บาท)	๒๕๖๙ (บาท)	๒๕๗๐ (บาท)			
๑. ชุมชนบ้านต้นสำโรง											
๑	โครงการก่อสร้างและปรับปรุงเพิ่มประสิทธิภาพระบบประปาหมู่บ้านหมู่ที่ ๓ ตำบลสามง่าม อำเภอดอนตูม จังหวัดนครปฐม	เพื่อให้ประชาชนในเขตชุมชนเทศบาลตำบลสามง่ามได้มีน้ำสำหรับบริโภคและอุปโภค	แบบบาดาลขนาดใหญ่ หอถังเหล็กเก็บน้ำขนาด ๓๐ ลูกบาศก์เมตร สูง ๒๐ เมตร พร้อมขุดเจาะบ่อบาดาล ขนาด ๖ นิ้ว พร้อมเครื่องสูบน้ำใต้ดิน ขนาด ๕ แรงม้า และติดตั้งถังกรองหน้าเครื่อง	๑,๙๐๐,๐๐๐	-	-	-	-	ร้อยละ ๘๐ ของประชาชนในเขตเทศบาลตำบลสามง่าม มีน้ำใช้สำหรับอุปโภคและบริโภคอย่างเพียงพอ	ครัวเรือนในเขตชุมชนเทศบาลตำบลสามง่าม มีน้ำใช้สำหรับอุปโภคบริโภคอย่างพอเพียง	จังหวัดนครปฐม (งบยุทธศาสตร์ฯ) กองช่าง (งบเฉพาะการการประปา)

๑. ยุทธศาสตร์เทศบาลตำบลสามง่าม : ยุทธศาสตร์การพัฒนาการมีบริการขั้นพื้นฐานและสิ่งแวดล้อมที่ดี

๑.๔ กลยุทธ์ : ก่อสร้างปรับปรุงระบบประปา

๑. แผนงาน : การพาณิชย์

ที่	โครงการ	วัตถุประสงค์	เป้าหมาย (ผลผลิตของโครงการ)	งบประมาณและที่ผ่านมา					ตัวชี้วัด (KPI)	ผลที่คาดว่าจะได้รับ	หน่วยงานที่จะขอประสาน
				๒๕๖๖ (บาท)	๒๕๖๗ (บาท)	๒๕๖๘ (บาท)	๒๕๖๙ (บาท)	๒๕๗๐ (บาท)			
๒. ชุมชนบ้านก้าวหน้า											
๒	โครงการก่อสร้างและปรับปรุงเพิ่มประสิทธิภาพระบบประปาหมู่บ้าน หมู่ที่ ๔ ตำบลสามง่าม อำเภอดอนตูม จังหวัดนครปฐม	เพื่อให้ประชาชนในเขตชุมชนเทศบาลตำบลสามง่ามได้มีน้ำสำหรับบริโภคและอุปโภค	จ้างเหมาก่อสร้างแบบบาดาลขนาดใหญ่ หอถังเหล็กเก็บน้ำขนาด ๓๐ ลบ.ม. สูง ๒๐ เมตร พร้อมขุดเจาะบ่อบาดาล ขนาด ๖ นิ้ว พร้อมเครื่องสูบน้ำใต้ดิน ขนาด ๕ แรงม้า และติดตั้งถังกรองหน้าเครื่อง	๑,๙๐๐,๐๐๐	-	-	-	-	ร้อยละ ๘๐ ของประชาชนในเขตเทศบาลตำบลสามง่าม มีน้ำใช้สำหรับอุปโภคและบริโภคอย่างเพียงพอ	ครัวเรือนในเขตชุมชนเทศบาลตำบลสามง่าม มีน้ำใช้สำหรับอุปโภคบริโภคอย่างพอเพียง	จังหวัดนครปฐม (งบยุทธศาสตร์ฯ) กองช่าง (งบเฉพาะการการประปา)
๓. ชุมชนบ้านเกาะกลาง											
๓	โครงการก่อสร้างและปรับปรุงเพิ่มประสิทธิภาพระบบประปาหมู่บ้าน หมู่ที่ ๗ ตำบลสามง่าม	เพื่อให้ประชาชนในเขตชุมชนเทศบาลตำบลสามง่ามได้มีน้ำสำหรับบริโภคและอุปโภค	จ้างเหมาก่อสร้างแบบบาดาลขนาดใหญ่ หอถังเหล็กเก็บน้ำขนาด ๓๐ ลบ.ม. สูง ๒๐ เมตร พร้อมขุดเจาะบ่อบาดาล ขนาด ๖ นิ้ว พร้อมเครื่องสูบน้ำใต้ดิน ขนาด ๕ แรงม้า และติดตั้งถังกรองหน้าเครื่อง	๑,๙๐๐,๐๐๐ →	- **๑,๙๐๐,๐๐๐** (แก้ไข ย้ายปี งปม.. จากปี ๖๖ เป็น ๖๗ ตามประกาศ แก้ไขแผนพัฒนาฯ (ครั้งที่ ๒/๒๕๖๕) ลว. ๓๑ ต.ค. ๖๕)	-	-	-	ร้อยละ ๘๐ ของประชาชนในเขตเทศบาลตำบลสามง่าม มีน้ำใช้สำหรับอุปโภคและบริโภคอย่างเพียงพอ	ครัวเรือนในเขตชุมชนเทศบาลตำบลสามง่าม มีน้ำใช้สำหรับอุปโภคบริโภคอย่างพอเพียง	จังหวัดนครปฐม (งบยุทธศาสตร์ฯ) กองช่าง (งบเฉพาะการการประปา)

๑. ยุทธศาสตร์เทศบาลตำบลสามง่าม : ยุทธศาสตร์การพัฒนาการมีบริการขั้นพื้นฐานและสิ่งแวดล้อมที่ดี

๑.๔ กลยุทธ์ : ก่อสร้างปรับปรุงระบบประปา

๑. แผนงาน : การพาณิชย์

ที่	โครงการ	วัตถุประสงค์	เป้าหมาย (ผลผลิตของโครงการ)	งบประมาณและที่ผ่านมา					ตัวชี้วัด (KPI)	ผลที่คาดว่าจะได้รับ	หน่วยงานที่จะขอประสาน
				๒๕๖๖ (บาท)	๒๕๖๗ (บาท)	๒๕๖๘ (บาท)	๒๕๖๙ (บาท)	๒๕๗๐ (บาท)			
๔. ชุมชนบ้านแหลมกระเจา											
๔	โครงการก่อสร้างและปรับปรุงเพิ่มประสิทธิภาพระบบประปาหมู่บ้าน หมู่ที่ ๑ ตำบลลำลูกบัว	เพื่อให้ประชาชนในเขตชุมชนเทศบาลตำบลสามง่ามได้มีน้ำสำหรับบริโภคและอุปโภค	จ้างเหมาก่อสร้างแบบบาดาลขนาดใหญ่ หอถังเหล็กเก็บน้ำขนาด ๓๐ ลบ.ม. สูง ๒๐ เมตร พร้อมขุดเจาะบ่อบาดาล ขนาด ๖ นิ้ว พร้อมเครื่องสูบน้ำใต้ดิน ขนาด ๕ แรงม้า และติดตั้งถังกรองหน้าเครื่อง	๑,๙๐๐,๐๐๐	- → **๑,๙๐๐,๐๐๐** (แก้ไข ย้ายปี งปม.. จากปี ๖๖ เป็น ๖๗ ตามประกาศแก้ไขแผนพัฒนาฯ (ครั้งที่ ๒/๒๕๖๕) ลว. ๓๑ ต.ค. ๖๕)	-	-	-	ร้อยละ ๘๐ ของประชาชนในเขตเทศบาลตำบลสามง่าม มีน้ำใช้สำหรับอุปโภคและบริโภคอย่างเพียงพอ	ครัวเรือนในเขตชุมชนเทศบาลตำบลสามง่ามมีน้ำใช้สำหรับอุปโภคบริโภคอย่างพอเพียง	จังหวัดนครปฐม (งบยุทธศาสตร์ฯ) กองช่าง (งบเฉพาะการการประปา)
๕. ชุมชนบ้านไทยทรงดำ											
๕	โครงการก่อสร้างและปรับปรุงเพิ่มประสิทธิภาพระบบประปาหมู่บ้าน หมู่ที่ ๒ ตำบลลำลูกบัว แบบประปาบาดาลขนาดใหญ่ หอถังเหล็กเก็บน้ำขนาด ๓๐ ลูกบาศก์เมตร สูง ๒๐ เมตร พร้อมขุดเจาะบ่อบาดาล ขนาด ๖ นิ้ว พร้อมเครื่องสูบน้ำใต้ดิน ขนาด ๕ แรงม้า และติดตั้งถังกรองหน้าเครื่อง	เพื่อนำน้ำใต้ดินมาผลิตเป็นน้ำประปาให้ประชาชนใช้อุปโภคบริโภค	จ้างเหมาก่อสร้างแบบประปาบาดาลขนาดใหญ่ หอถังเหล็กเก็บน้ำขนาด ๓๐ ลูกบาศก์เมตร สูง ๒๐ เมตร พร้อมขุดเจาะบ่อบาดาล ขนาด ๖ นิ้ว พร้อมเครื่องสูบน้ำใต้ดิน ขนาด ๕ แรงม้า และติดตั้งถังกรองหน้าเครื่อง **พิกัดทางภูมิศาสตร์** N ๑๕๔๖๖๒๓ E ๖๑๘๓๒๗	๑,๙๐๐,๐๐๐	-	-	-	-	ร้อยละ ๘๐ ของประชาชนในเขตเทศบาลตำบลสามง่าม มีน้ำใช้สำหรับอุปโภคและบริโภคอย่างเพียงพอ	ครัวเรือนในเขตชุมชนเทศบาลตำบลสามง่ามมีน้ำใช้สำหรับอุปโภคบริโภคอย่างพอเพียง	จังหวัดนครปฐม (งบยุทธศาสตร์ฯ) กองช่าง (งบเฉพาะการการประปา)

๑. ยุทธศาสตร์เทศบาลตำบลสามง่าม : ยุทธศาสตร์การพัฒนาการมีบริการขั้นพื้นฐานและสิ่งแวดล้อมที่ดี

๑.๔ กลยุทธ์ : ก่อสร้างปรับปรุงระบบประปา

๑. แผนงาน : การพาณิชย์

ที่	โครงการ	วัตถุประสงค์	เป้าหมาย (ผลผลิตของโครงการ)	งบประมาณและที่ผ่านมา					ตัวชี้วัด (KPI)	ผลที่คาดว่าจะได้รับ	หน่วยงานที่จะขอประสาน
				๒๕๖๖ (บาท)	๒๕๖๗ (บาท)	๒๕๖๘ (บาท)	๒๕๖๙ (บาท)	๒๕๗๐ (บาท)			
๖. ชุมชนบ้านไผ่ประทุน											
๖	โครงการก่อสร้างและปรับปรุงเพิ่มประสิทธิภาพระบบประปาหมู่บ้าน หมู่ที่ ๓ ตำบลลำลูกบัว	เพื่อให้ประชาชนในเขตชุมชนเทศบาลตำบลสามง่ามได้มีน้ำสำหรับบริโภคและอุปโภค	จ้างเหมาก่อสร้างแบบบาดาลขนาดใหญ่ หอถังเหล็กเก็บน้ำขนาด ๓๐ ลบ.ม. สูง ๒๐ เมตร พร้อมขุดเจาะบ่อบาดาล ขนาด ๖ นิ้ว พร้อมเครื่องสูบน้ำใต้ดิน ขนาด ๕ แรงม้า และติดตั้งถังกรองหน้าเครื่อง	๑,๙๐๐,๐๐๐ →	- **๑,๙๐๐,๐๐๐** (แก้ไข ย้ายปี งปม.. จากปี ๖๖ เป็น ๖๗ ตามประกาศ แก้ไขแผนพัฒนาฯ (ครั้งที่ ๒/๒๕๖๕) ลว. ๓๑ ต.ค. ๖๕)	-	-	-	ร้อยละ ๘๐ ของประชาชนในเขตเทศบาลตำบลสามง่าม มีน้ำใช้สำหรับอุปโภคและบริโภคอย่างเพียงพอ	ครัวเรือนในเขตชุมชนเทศบาลตำบลสามง่าม มีน้ำใช้สำหรับอุปโภคบริโภคอย่างพอเพียง	จังหวัดนครปฐม (งบยุทธศาสตร์ฯ) กองช่าง (งบเฉพาะการการประปา)
รวม	**๖ โครงการ**	-	-	**๑๑,๔๐๐,๐๐๐**	-	-	-	-	-	-	

แบบ ผ. ๐๒/๒

๑. ยุทธศาสตร์เทศบาลตำบลสามง่าม : ยุทธศาสตร์การพัฒนาการมีบริการขั้นพื้นฐานและสิ่งแวดล้อมที่ดี

๑.๔ กลยุทธ์ : ก่อสร้างปรับปรุงระบบประปา

๑. แผนงาน : การพาณิชย์

ที่	โครงการ	วัตถุประสงค์	เป้าหมาย (ผลผลิตของโครงการ)	งบประมาณและที่ผ่านมา					ตัวชี้วัด (KPI)	ผลที่คาดว่าจะได้รับ	หน่วยงานที่จะขอประสาน
				๒๕๖๖ (บาท)	๒๕๖๗ (บาท)	๒๕๖๘ (บาท)	๒๕๖๙ (บาท)	๒๕๗๐ (บาท)			
๑. ชุมชนบ้านก้าวหน้า											
๑	โครงการจ้างเหมาขุดเจาะบ่อบาดาลการประปาเทศบาลตำบลสามง่าม หมู่ที่ ๔ ตำบลสามง่าม	เพื่อให้ประชาชนในเขตชุมชนเทศบาลตำบลสามง่ามได้มีน้ำสำหรับบริโภคและอุปโภค	จ้างเหมาขุดเจาะบ่อบาดาลท่อเหล็ก ขนาด ∅ ๖ นิ้ว ลึก ๑๕๐ เมตร พร้อมเครื่องสูบน้ำใต้ดิน ขนาด ๑๐ แรงม้า และอุปกรณ์	-	๕๐๐,๐๐๐	-	-	-	ร้อยละ ๘๐ ของประชาชนในเขตเทศบาลตำบลสามง่าม มีน้ำใช้สำหรับอุปโภคและบริโภคอย่างเพียงพอ	ครัวเรือนในเขตชุมชนเทศบาลตำบลสามง่ามมีน้ำใช้สำหรับอุปโภคบริโภคอย่างพอเพียง	จังหวัดนครปฐม (งบยุทธศาสตร์ฯ) กองช่าง (งบเฉพาะการการประปา)

๑. ยุทธศาสตร์เทศบาลตำบลสามง่าม : ยุทธศาสตร์การพัฒนาการมีบริการขั้นพื้นฐานและสิ่งแวดล้อมที่ดี

๑.๔ กลยุทธ์ : ก่อสร้างปรับปรุงระบบประปา

๑. แผนงาน : การพาณิชย์

ที่	โครงการ	วัตถุประสงค์	เป้าหมาย (ผลผลิตของโครงการ)	งบประมาณและที่ผ่านมา					ตัวชี้วัด (KPI)	ผลที่คาดว่าจะได้รับ	หน่วยงานที่จะขอประสาน
				๒๕๖๖ (บาท)	๒๕๖๗ (บาท)	๒๕๖๘ (บาท)	๒๕๖๙ (บาท)	๒๕๗๐ (บาท)			
๒. ชุมชนบ้านชายลาด											
๒	โครงการก่อสร้างระบบประปาผิวดินขนาดใหญ่มาก หมู่ที่ ๘ ตำบลสามง่าม อำเภอดอนตูม จังหวัดนครปฐม	เพื่อให้ประชาชนในเขตชุมชนเทศบาลตำบลสามง่ามได้มีน้ำสำหรับบริโภคและอุปโภค	จ้างเหมาก่อสร้างระบบประปาผิวดินอ่างเก็บน้ำ ขนาดความจุ ๒๐,๐๐๐ ลบ.ม. (เนื้อที่ ๗๐ ไร่) - โรงสูบน้ำ จำนวน ๑ หลัง,หอถังน้ำสูง ขนาดบรรจุ ๒๕๐ ลบ.ม. จำนวน ๑ หลัง, บ้านพัก จำนวน ๒ หลัง, อาคารสำนักงาน จำนวน ๑ หลัง,ท่อธารจ่ายน้ำระยะทางรวม ๔๐ กิโลเมตร,ถังน้ำใส ขนาด ๑,๐๐๐ ลบ.ม., โรงกรองน้ำและถังตกตะกอนขนาด ๑๐๐ ลบ.ม./ชม., สระพักตะกอนขนาด ๑๐๐ ลบ.ม.	-	๔๐,๐๐๐,๐๐๐	-	-	-	ร้อยละ ๘๐ ของประชาชนในเขตเทศบาลตำบลสามง่าม มีน้ำใช้สำหรับอุปโภคและบริโภคอย่างเพียงพอ	ครัวเรือนในเขตชุมชนเทศบาลตำบลสามง่าม มีน้ำใช้สำหรับอุปโภคบริโภคอย่างพอเพียง	จังหวัดนครปฐม (งบยุทธศาสตร์ฯ) กองช่าง (งบเฉพาะการการประปา)

แบบ ผ. ๐๒/๒

๑. ยุทธศาสตร์เทศบาลตำบลสามง่าม : ยุทธศาสตร์การพัฒนาการมีบริการขั้นพื้นฐานและสิ่งแวดล้อมที่ดี

๑.๔ กลยุทธ์ : ก่อสร้างปรับปรุงระบบประปา

๑. แผนงาน : การพาณิชย์

ที่	โครงการ	วัตถุประสงค์	เป้าหมาย (ผลผลิตของโครงการ)	งบประมาณและที่ผ่านมา					ตัวชี้วัด (KPI)	ผลที่คาดว่าจะได้รับ	หน่วยงานที่จะขอประสาน
				๒๕๖๖ (บาท)	๒๕๖๗ (บาท)	๒๕๖๘ (บาท)	๒๕๖๙ (บาท)	๒๕๗๐ (บาท)			
๓. ชุมชนบ้านพัฒนาภินันท์											
๓	โครงการก่อสร้างระบบผลิตน้ำประปาผิวดินบริเวณลำลาดโสน หมู่ที่ ๔ ตำบลลำลูกบัว	เพื่อให้ประชาชนในเขตชุมชนเทศบาลตำบลสามง่ามได้มีน้ำสำหรับบริโภคและอุปโภค	จ้างเหมาก่อสร้างระบบผลิตน้ำประปาผิวดินกำลังการผลิต ๓๐๐ ลบ.ม./ชม. พร้อมท่อเมนจ่ายน้ำประปา ระยะทาง ๓,๕๐๐ เมตร	-	๔๐,๐๐๐,๐๐๐	-	-	-	ร้อยละ ๘๐ ของประชาชนในเขตเทศบาลตำบลสามง่าม มีน้ำใช้สำหรับอุปโภคและบริโภคอย่างเพียงพอ	ครัวเรือนในเขตชุมชนเทศบาลตำบลสามง่าม มีน้ำใช้สำหรับอุปโภคบริโภคอย่างพอเพียง	จังหวัดนครปฐม (งบยุทธศาสตร์ฯ) กองช่าง (งบเฉพาะการการประปา)
รวม	**๓ โครงการ**	-	-	-	**๘๐,๕๐๐,๐๐๐**	-	-	-	-	-	

แบบ ผ. ๐๒/๒

๑. ยุทธศาสตร์เทศบาลตำบลสามง่าม : ยุทธศาสตร์การพัฒนาการมีบริการขั้นพื้นฐานและสิ่งแวดล้อมที่ดี

๑.๔ กลยุทธ์ : ก่อสร้างปรับปรุงระบบประปา

๑. แผนงาน : การพาณิชย์

ที่	โครงการ	วัตถุประสงค์	เป้าหมาย (ผลผลิตของโครงการ)	งบประมาณและที่ผ่านมา					ตัวชี้วัด (KPI)	ผลที่คาดว่าจะได้รับ	หน่วยงานที่จะขอประสาน
				๒๕๖๖ (บาท)	๒๕๖๗ (บาท)	๒๕๖๘ (บาท)	๒๕๖๙ (บาท)	๒๕๗๐ (บาท)			
๑. ชุมชนบ้านพัฒนาภินันท์											
๑	โครงการจ้างเหมาขุดเจาะบ่อบาดาลพร้อมอุดบ่อบาดาลเดิม บริเวณหอถังน้ำประปาหมู่บ้าน หมู่ที่ ๔ ต.ลำลูกบัว (บริเวณ รพ.สต. ลำลูกบัว)	เพื่อให้ประชาชนในเขตชุมชนเทศบาลตำบลสามง่ามได้มีน้ำสำหรับบริโภคและอุปโภค	จ้างเหมาขุดเจาะบ่อบาดาล ∅ ๕ นิ้ว ลึก ๑๕๐ เมตร พร้อมอุดบ่อบาดาลเดิม บริเวณหอถังน้ำประปาหมู่บ้าน หมู่ที่ ๔ ตำบลลำลูกบัว (บริเวณ รพ.สต. ลำลูกบัว)	-		-	๓๓๗,๐๐๐	-	ร้อยละ ๘๐ ของประชาชนในเขตเทศบาลตำบลสามง่าม มีน้ำใช้สำหรับอุปโภคและบริโภคอย่างเพียงพอ	ครัวเรือนในเขตชุมชนเทศบาลตำบลสามง่าม มีน้ำใช้สำหรับอุปโภคบริโภคอย่างพอเพียง	จังหวัดนครปฐม (งบยุทธศาสตร์ฯ) กองช่าง (งบเฉพาะการการประปา)
รวม	**๑ โครงการ**	-	-	-	-	-	**๓๓๗,๐๐๐**	-	-	-	

๑. ยุทธศาสตร์เทศบาลตำบลสามง่าม : ยุทธศาสตร์การพัฒนาการมีบริการขั้นพื้นฐานและสิ่งแวดล้อมที่ดี

๑.๔ กลยุทธ์ : ก่อสร้างปรับปรุงระบบประปา

๑. แผนงาน : การพาณิชย์

ที่	โครงการ	วัตถุประสงค์	เป้าหมาย (ผลผลิตของโครงการ)	งบประมาณและที่ผ่านมา					ตัวชี้วัด (KPI)	ผลที่คาดว่าจะได้รับ	หน่วยงานที่จะขอประสาน
				๒๕๖๖ (บาท)	๒๕๖๗ (บาท)	๒๕๖๘ (บาท)	๒๕๖๙ (บาท)	๒๕๗๐ (บาท)			
๑. ชุมชนบ้านเกาะกลาง											
๑	โครงการก่อสร้างและปรับปรุงเพิ่มประสิทธิภาพระบบประปาหมู่บ้าน หมู่ที่ ๗ ตำบลสามง่าม แบบประปาบาดาลขนาดใหญ่ หอถังเหล็กเก็บน้ำขนาด ๓๐ ลูกบาศก์เมตร สูง ๒๐ เมตร พร้อมขุดเจาะบ่อบาดาล ขนาด ๖ นิ้ว พร้อมเครื่องสูบน้ำใต้ดิน ขนาด ๕ แรงม้า และติดตั้งถังกรองหน้าเครื่อง	เพื่อนำน้ำใต้ดินมาผลิตเป็นน้ำประปาให้ประชาชนใช้อุปโภคบริโภค	จ้างเหมาก่อสร้างแบบประปาบาดาลขนาดใหญ่ หอถังเหล็กเก็บน้ำขนาด ๓๐ ลูกบาศก์เมตร สูง ๒๐ เมตร พร้อมขุดเจาะบ่อบาดาล ขนาด ๖ นิ้ว พร้อมเครื่องสูบน้ำใต้ดิน ขนาด ๕ แรงม้า และติดตั้งถังกรองหน้าเครื่อง **<u>พิกัดทางภูมิศาสตร์</u>** N ๑๕๔๒๙๖๔ E ๖๑๘๖๔๒	-	-	-	-	๑,๙๐๐,๐๐๐	ร้อยละ ๘๐ ของประชาชนในเขตเทศบาลตำบลสามง่าม มีน้ำใช้สำหรับอุปโภคและบริโภคอย่างเพียงพอ	ครัวเรือนในเขตชุมชนเทศบาลตำบลสามง่าม มีน้ำใช้สำหรับอุปโภคบริโภคอย่างพอเพียง	จังหวัดนครปฐม (งบยุทธศาสตร์ฯ) กองช่าง (งบเฉพาะการการประปา)

๑. ยุทธศาสตร์เทศบาลตำบลสามง่าม : ยุทธศาสตร์การพัฒนาการมีบริการขั้นพื้นฐานและสิ่งแวดล้อมที่ดี

๑.๔ กลยุทธ์ : ก่อสร้างปรับปรุงระบบประปา

๑. แผนงาน : การพาณิชย์

ที่	โครงการ	วัตถุประสงค์	เป้าหมาย (ผลผลิตของโครงการ)	งบประมาณและที่ผ่านมา					ตัวชี้วัด (KPI)	ผลที่คาดว่าจะได้รับ	หน่วยงานที่จะขอประสาน
				๒๕๖๖ (บาท)	๒๕๖๗ (บาท)	๒๕๖๘ (บาท)	๒๕๖๙ (บาท)	๒๕๗๐ (บาท)			
๒. ชุมชนบ้านไทยทรงดำ											
๒	โครงการก่อสร้างและปรับปรุงเพิ่มประสิทธิภาพระบบประปาหมู่บ้าน หมู่ที่ ๒ ตำบลลำลูกบัว	เพื่อให้ประชาชนในเขตชุมชนเทศบาลตำบลสามง่ามได้มีน้ำสำหรับบริโภคและอุปโภค	จ้างเหมาก่อสร้างแบบบาดาลขนาดใหญ่ หอถังเหล็กเก็บน้ำขนาด ๓๐ ลบ.ม. สูง ๒๐ เมตร พร้อมขุดเจาะบ่อบาดาล ขนาด ๖ นิ้ว พร้อมเครื่องสูบน้ำใต้ดิน ขนาด ๕ แรงม้า และติดตั้งถังกรองหน้าเครื่อง	-	- **๑,๙๐๐,๐๐๐** (แก้ไข ย้ายปี งปม.. จากปี ๗๐ เป็น ๖๗ ตามประกาศแก้ไขแผนพัฒนาฯ (ครั้งที่ ๒/๒๕๖๕) ลว. ๓๑ ต.ค. ๖๕)	-	-	๑,๙๐๐,๐๐๐	ร้อยละ ๘๐ ของประชาชนในเขตเทศบาลตำบลสามง่าม มีน้ำใช้สำหรับอุปโภคและบริโภคอย่างเพียงพอ	ครัวเรือนในเขตชุมชนเทศบาลตำบลสามง่าม มีน้ำใช้สำหรับอุปโภคบริโภคอย่างพอเพียง	จังหวัดนครปฐม (งบยุทธศาสตร์ฯ) กองช่าง (งบเฉพาะการการประปา)
๓. ชุมชนบ้านไผ่กุ่ม											
๓	โครงการจ้างเหมาขุดเจาะบ่อบาดาลพร้อมอุดบ่อบาดาลเดิม บริเวณหอถังน้ำประปาหมู่บ้าน หมู่ที่ ๕ ตำบลลำลูกบัว (บ้านจามจุรี)	เพื่อให้ประชาชนในเขตชุมชนเทศบาลตำบลสามง่ามได้มีน้ำสำหรับบริโภคและอุปโภค	จ้างเหมาขุดเจาะบ่อบาดาล ∅ ๕ นิ้ว ลึก ๑๕๐ เมตร เครื่องสูบน้ำขนาด ๒ แรงม้า พร้อมอุดบ่อบาดาลเดิม	-		-	-	๓๙๔,๐๐๐	ร้อยละ ๘๐ ของประชาชนในเขตเทศบาลตำบลสามง่าม มีน้ำใช้สำหรับอุปโภคและบริโภคอย่างเพียงพอ	ครัวเรือนในเขตชุมชนเทศบาลตำบลสามง่าม มีน้ำใช้สำหรับอุปโภคบริโภคอย่างพอเพียง	จังหวัดนครปฐม (งบยุทธศาสตร์ฯ) กองช่าง (งบเฉพาะการการประปา)
รวม	**๓ โครงการ**	-	-	-	-	-	-	**๔,๑๙๔,๐๐๐**	-	-	

๒. บัญชีโครงการพัฒนา

แบบ ผ. ๐๒/๒

รายละเอียดโครงการพัฒนา
แผนพัฒนาท้องถิ่น (พ.ศ.๒๕๖๖ - ๒๕๗๐)
สำหรับ โครงการที่เกินศักยภาพขององค์กรปกครองส่วนท้องถิ่นที่ใช้สำหรับการประสานแผนพัฒนาท้องถิ่น
เทศบาลตำบลสามง่าม อำเภอดอนตูม จังหวัดนครปฐม

ก. ยุทธศาสตร์ชาติ ๒๐ ปี : ยุทธศาสตร์ที่ ๑ ด้านความมั่นคง , ยุทธศาสตร์ที่ ๒ ด้านการสร้างความสามารถในการแข่งขัน

ข. แผนพัฒนาเศรษฐกิจและสังคมแห่งชาติ ฉบับที่ ๑๓ : หมุดหมายที่ ๘ ไทยมีพื้นที่และเมืองอัจฉริยะที่น่าอยู่ ปลอดภัยเติบโตได้อย่างยั่งยืน

: หมุดหมายที่ ๕ ไทยเป็นประตูการค้าการลงทุนและยุทธศาสตร์ทางโลจิสติกส์ที่สำคัญของภูมิภาค

ค. Sustainable Development Goals : SDGs : เป้าหมายที่ ๙ สร้างโครงสร้างพื้นฐานที่มีความทนทาน ส่งเสริมการพัฒนาอุตสาหกรรมที่ครอบคลุมและยั่งยืน และส่งเสริมนวัตกรรม

ง. ยุทธศาสตร์จังหวัดนครปฐม : ยุทธศาสตร์ที่ ๑ พัฒนานครปฐมให้เป็นเมืองอัจฉริยะ (Smart City) โดยเน้นด้านการขนส่ง (Transport), เมืองหลวงแห่งอาหารและการท่องเที่ยว (Food Metropolis) และเมืองแห่งสุขภาพ (Healthy City) รองรับสังคมผู้สูงอายุ (Aging) และบริบทโลก (Global Content)

: ยุทธศาสตร์ที่ ๒ สร้างความแข็งแกร่งระดับพื้นที่ให้สามารถรองรับการขยายตัวทางเศรษฐกิจ และกระจายความเจริญ สร้างความสุขให้กับประชาชนในทุกระดับ

จ. ยุทธศาสตร์การพัฒนาขององค์กรปกครองส่วนท้องถิ่นในเขตจังหวัดนครปฐม : ยุทธศาสตร์ที่ ๖ การพัฒนาด้านการบริการสาธารณะ

๑. ยุทธศาสตร์เทศบาลตำบลสามง่าม : ยุทธศาสตร์การพัฒนาการมีบริการขั้นพื้นฐานและสิ่งแวดล้อมที่ดี

๑.๑ กลยุทธ์ : ก่อสร้าง ปรับปรุง บำรุงรักษา ถนน ซอย สะพาน ทางเท้า ท่อระบายน้ำ และซ่อมแซมปรับปรุง ระบบสาธารณูปโภคที่ได้รับความเสียหาย

๑. แผนงาน : อุตสาหกรรมและการโยธา

ที่	โครงการ	วัตถุประสงค์	เป้าหมาย (ผลผลิตของโครงการ)	งบประมาณและที่ผ่านมา					ตัวชี้วัด (KPI)	ผลที่คาดว่าจะได้รับ	หน่วยงานที่จะขอประสาน
				๒๕๖๖ (บาท)	๒๕๖๗ (บาท)	๒๕๖๘ (บาท)	๒๕๖๙ (บาท)	๒๕๗๐ (บาท)			
๑	โครงการซ่อมสร้างปรับปรุงถนนลาดยางแอสฟัลท์ติกคอนกรีต สายทางเลียบคลองชลประทาน ๕ข - ๒ข - ๑ข - ๑ช - ๕ช จากถนนเศรษฐวิถี ซอย ๔ หมู่ที่ ๑ ตำบลสามง่าม ผ่านสะพาน คสล. หมู่ที่ ๑ ตำบลสามง่าม เชื่อมพื้นที่ อบต.ห้วยพระ อำเภอดอนตูม จังหวัดนครปฐม	๑. เพื่อซ่อมสร้างปรับปรุงถนนให้มีประสิทธิภาพดีขึ้นและได้มาตรฐาน ๒. เพื่อแก้ไขปัญหาจราจร และรองรับการเจริญ เติบโตของชุมชนในเขตเทศบาลฯ ๓. เพื่อให้การขยายตัวของเมืองเป็นไปอย่างมีระบบตามผังเมือง	ขนาดผิวจราจร กว้าง ๖ เมตร ยาว ๑,๒๘๐ เมตร หนา ๐.๐๕ เมตร ไหล่ทางตามสภาพพื้นที่ คิดเป็นพื้นที่ไม่น้อยกว่าคิดเป็นพื้นที่ ๗,๖๘๐ ตารางเมตร **- พิกัดทางภูมิศาสตร์** **จุดเริ่มต้นโครงการ** N ๑๕๔๓๒๔๒ E ๖๑๖๗๐๗ **จุดสิ้นสุดโครงการ** N ๑๕๔๒๐๕๖ E ๖๑๖๙๒๑	๒,๓๐๕,๐๐๐	๒,๓๐๕,๐๐๐	๒,๓๐๕,๐๐๐	๒,๓๐๕,๐๐๐	๒,๓๐๕,๐๐๐	ร้อยละ ๘๐ ของประชาชนได้รับความสะดวกในการใช้ถนนเดินทางสัญจรไปมา	การคมนาคมสะดวกรวดเร็วและปลอดภัย ในชีวิตและทรัพย์สิน	อบจ.นครปฐม กองช่าง (ทต.สามง่าม)

แบบ ผ. ๐๒/๒

๑. ยุทธศาสตร์เทศบาลตำบลสามง่าม : ยุทธศาสตร์การพัฒนาการมีบริการขั้นพื้นฐานและสิ่งแวดล้อมที่ดี

๑.๑ กลยุทธ์ : ก่อสร้าง ปรับปรุง บำรุงรักษา ถนน ซอย สะพาน ทางเท้า ท่อระบายน้ำ และซ่อมแซมปรับปรุง ระบบสาธารณูปโภคที่ได้รับความเสียหาย

๑. แผนงาน : อุตสาหกรรมและการโยธา

ที่	โครงการ	วัตถุประสงค์	เป้าหมาย (ผลผลิตของโครงการ)	งบประมาณและที่ผ่านมา					ตัวชี้วัด (KPI)	ผลที่คาดว่าจะได้รับ	หน่วยงานที่จะขอประสาน
				๒๕๖๖ (บาท)	๒๕๖๗ (บาท)	๒๕๖๘ (บาท)	๒๕๖๙ (บาท)	๒๕๗๐ (บาท)			
๒	โครงการซ่อมสร้างถนนลาดยางแอสฟัลท์ติกคอนกรีต บ้านหนองหนัง หมู่ที่ ๒ ตำบลสามง่าม อำเภอดอนตูม เชื่อมพื้นที่บ้านหนองน้ำเปรี้ยว ตำบลดอนตูม อำเภอบางเลน จังหวัดนครปฐม	๑. เพื่อซ่อมสร้างปรับปรุงถนนให้มีประสิทธิภาพดีขึ้นและได้มาตรฐาน ๒. เพื่อแก้ไขปัญหาจราจร และรองรับการเจริญ เติบโตของชุมชนในเขตเทศบาลฯ ๓. เพื่อให้การขยายตัวของเมืองเป็นไปอย่างมีระบบตามผังเมือง	ขนาดผิวจราจร กว้าง ๖ เมตร ยาว ๑,๐๖๐ เมตร หนา ๐.๐๕ เมตร ไหล่ทางไพร์มโค้ท ข้างละ ๐.๕๐ เมตร หรือตามสภาพพื้นที่คิดเป็นพื้นที่ ๖,๓๖๐ ตารางเมตร (ตามแบบแปลน อบจ.กำหนด) **- พิกัดทางภูมิศาสตร์** **<u>จุดเริ่มต้นโครงการ</u>** N ๑๕๔๔๙๑๕ E ๖๑๗๐๖๘ **<u>จุดสิ้นสุดโครงการ</u>** N ๑๕๔๕๔๓๖ E ๖๑๗๙๖๙	๓,๘๑๖,๐๐๐	๓,๘๑๖,๐๐๐	๓,๘๑๖,๐๐๐	๓,๘๑๖,๐๐๐	๓,๘๑๖,๐๐๐	ร้อยละ ๘๐ ของประชาชนได้รับความสะดวกในการใช้ถนนเดินทางสัญจรไปมา	การคมนาคมสะดวกรวดเร็วและปลอดภัย ในชีวิตและทรัพย์สิน	อบจ. นครปฐม กองช่าง (ทต.สามง่าม)

๑. ยุทธศาสตร์เทศบาลตำบลสามง่าม : ยุทธศาสตร์การพัฒนาการมีบริการขั้นพื้นฐานและสิ่งแวดล้อมที่ดี

๑.๑ กลยุทธ์ : ก่อสร้าง ปรับปรุง บำรุงรักษา ถนน ซอย สะพาน ทางเท้า ท่อระบายน้ำ และซ่อมแซมปรับปรุง ระบบสาธารณูปโภคที่ได้รับความเสียหาย

๑. แผนงาน : อุตสาหกรรมและการโยธา

ที่	โครงการ	วัตถุประสงค์	เป้าหมาย (ผลผลิตของโครงการ)	งบประมาณและที่ผ่านมา					ตัวชี้วัด (KPI)	ผลที่คาดว่าจะได้รับ	หน่วยงานที่จะขอประสาน
				๒๕๖๖ (บาท)	๒๕๖๗ (บาท)	๒๕๖๘ (บาท)	๒๕๖๙ (บาท)	๒๕๗๐ (บาท)			
๓	โครงการซ่อมสร้างปรับปรุงถนน คสล. เดิมของ อบจ. โดยลาดยางแอสฟัลท์ติกคอนกรีต สายทางเลียบคลองชลประทานจากศาลา หมู่ที่ ๒ ตำบลสามง่าม ถึงสะพาน คสล.หมู่ที่ ๓ ตำบลสามง่าม เชื่อมพื้นที่บ้านดอนยอ ตำบลดอนตูม อำเภอบางเลน จังหวัดนครปฐม	๑. เพื่อซ่อมสร้างปรับปรุงถนนให้มีประสิทธิภาพดีขึ้นและได้มาตรฐาน ๒. เพื่อแก้ไขปัญหาจราจร และรองรับการเจริญ เติบโตของชุมชนในเขตเทศบาลฯ ๓. เพื่อให้การขยายตัวของเมืองเป็นไปอย่างมีระบบตามผังเมือง	ขนาดผิวจราจร กว้าง ๖ เมตร ยาว ๑,๗๐๐ เมตร หนา ๐.๐๕ เมตร คิดเป็นพื้นที่ ๑๐,๒๐๐ ตารางเมตร พร้อมตีเส้นจราจร **- พิกัดทางภูมิศาสตร์** **<u>จุดเริ่มต้นโครงการ</u>** N ๑๕๔๕๐๔๒ E ๖๑๗๓๑๙ **<u>จุดสิ้นสุดโครงการ</u>** N ๑๕๔๕๖๔๗ E ๖๑๘๘๖๔	๖,๑๒๐,๐๐๐	๖,๑๒๐,๐๐๐	๖,๑๒๐,๐๐๐	๖,๑๒๐,๐๐๐	๖,๑๒๐,๐๐๐	ร้อยละ ๘๐ ของประชาชนได้รับความสะดวกในการใช้ถนนเดินทางสัญจรไปมา	การคมนาคมสะดวกรวดเร็วและปลอดภัย ในชีวิตและทรัพย์สิน	อบจ. นครปฐม กองช่าง (ทต.สามง่าม)

แบบ ผ. ๐๒/๒

๑. ยุทธศาสตร์เทศบาลตำบลสามง่าม : ยุทธศาสตร์การพัฒนาการมีบริการขั้นพื้นฐานและสิ่งแวดล้อมที่ดี

๑.๑ กลยุทธ์ : ก่อสร้าง ปรับปรุง บำรุงรักษา ถนน ซอย สะพาน ทางเท้า ท่อระบายน้ำ และซ่อมแซมปรับปรุง ระบบสาธารณูปโภคที่ได้รับความเสียหาย

๑. แผนงาน : อุตสาหกรรมและการโยธา

ที่	โครงการ	วัตถุประสงค์	เป้าหมาย (ผลผลิตของโครงการ)	งบประมาณและที่ผ่านมา					ตัวชี้วัด (KPI)	ผลที่คาดว่าจะได้รับ	หน่วยงานที่จะขอประสาน
				๒๕๖๖ (บาท)	๒๕๖๗ (บาท)	๒๕๖๘ (บาท)	๒๕๖๙ (บาท)	๒๕๗๐ (บาท)			
๔	โครงการซ่อมสร้างปรับปรุงถนนลาดยางแอสฟัลท์ติกคอนกรีตสายทางจากถนนลาดยางเดิม อบจ. หมู่ที่ ๑๒ ตำบลสามง่าม ถึงถนนลาดยาง หมู่ที่ ๓ ตำบลสามง่าม เชื่อมต่อพื้นที่บ้านดอนยอ ตำบลดอนตูม อำเภอบางเลน จังหวัดนครปฐม	๑. เพื่อซ่อมสร้างปรับปรุงถนนให้มีประสิทธิภาพดีขึ้นและได้มาตรฐาน ๒. เพื่อแก้ไขปัญหาจราจร และรองรับการเจริญ เติบโตของชุมชนในเขตเทศบาลฯ ๓. เพื่อให้การขยายตัวของเมืองเป็นไปอย่างมีระบบตามผังเมือง	ขนาดผิวจราจร กว้าง ๖ เมตร ยาว ๑,๙๐๐ เมตร หนา ๐.๐๕ เมตร ไหล่ทางตามสภาพพื้นที่ คิดเป็นพื้นที่ไม่น้อยกว่า ๑๑,๔๐๐ ตารางเมตร พร้อมตีเส้นจราจร **- พิกัดทางภูมิศาสตร์** **<u>จุดเริ่มต้นโครงการ</u>** N ๑๕๔๖๑๘๘ E ๖๑๕๕๓๗ **<u>จุดสิ้นสุดโครงการ</u>** N ๑๕๔๔๔๗๙ E ๖๑๘๐๓๔	๓,๔๒๑,๐๐๐	๓,๔๒๑,๐๐๐	๓,๔๒๑,๐๐๐	๓,๔๒๑,๐๐๐	๓,๔๒๑,๐๐๐	ร้อยละ ๘๐ ของประชาชนได้รับความสะดวกในการใช้ถนนเดินทางสัญจรไปมา	การคมนาคมสะดวกรวดเร็วและปลอดภัย ในชีวิตและทรัพย์สิน	อบจ. นครปฐม กองช่าง (ทต.สามง่าม)

๑. ยุทธศาสตร์เทศบาลตำบลสามง่าม : ยุทธศาสตร์การพัฒนาการมีบริการขั้นพื้นฐานและสิ่งแวดล้อมที่ดี

๑.๑ กลยุทธ์ : ก่อสร้าง ปรับปรุง บำรุงรักษา ถนน ซอย สะพาน ทางเท้า ท่อระบายน้ำ และซ่อมแซมปรับปรุง ระบบสาธารณูปโภคที่ได้รับความเสียหาย

๑. แผนงาน : อุตสาหกรรมและการโยธา

ที่	โครงการ	วัตถุประสงค์	เป้าหมาย (ผลผลิตของโครงการ)	งบประมาณและที่ผ่านมา					ตัวชี้วัด (KPI)	ผลที่คาดว่าจะได้รับ	หน่วยงานที่จะขอประสาน
				๒๕๖๖ (บาท)	๒๕๖๗ (บาท)	๒๕๖๘ (บาท)	๒๕๖๙ (บาท)	๒๕๗๐ (บาท)			
๕	โครงการก่อสร้างสะพาน คสล. ข้ามคลองท่าเรือ - บางพระ หมู่ที่ ๓ ตำบลสามง่าม	เพื่อให้ประชาชนได้มีสะพานในการคมนาคมอย่างสะดวกรวดเร็ว	ขนาดสะพาน กว้าง ๗ เมตร ยาว ๒๐ เมตร **- พิกัดทางภูมิศาสตร์** **<u>จุดเริ่มต้นโครงการ</u>** N ๑๕๔๔๔๕๓ **<u>จุดสิ้นสุดโครงการ</u>** E ๖๑๘๐๓๒	๓,๑๙๕,๐๐๐	๓,๑๙๕,๐๐๐	๓,๑๙๕,๐๐๐	๓,๑๙๕,๐๐๐	๓,๑๙๕,๐๐๐	ร้อยละ ๘๐ ของประชาชนได้รับความสะดวกในการใช้ถนนเดินทางสัญจรไปมา	การคมนาคมสะดวกรวดเร็วและปลอดภัยในชีวิตและทรัพย์สิน	อบจ. นครปฐม กองช่าง (ทต.สามง่าม)
๖	โครงการก่อสร้างสะพาน คสล. ข้ามคลองท่าเรือ-บางพระ บริเวณศาลเจ้าโคกหม้อ หมู่ที่ ๕ ตำบลสามง่าม	เพื่อให้ประชาชนได้มีสะพานในการคมนาคมอย่างสะดวกรวดเร็ว	ขนาดสะพาน กว้าง ๗ เมตร ยาว ๓๐ เมตร **- พิกัดทางภูมิศาสตร์** **<u>จุดเริ่มต้นโครงการ</u>** N ๑๕๔๓๖๒๕ **<u>จุดสิ้นสุดโครงการ</u>** E ๖๑๕๘๖๘	๓,๖๐๐๐,๐๐๐	๓,๖๐๐๐,๐๐๐	๓,๖๐๐๐,๐๐๐	๓,๖๐๐๐,๐๐๐	๓,๖๐๐๐,๐๐๐	ร้อยละ ๘๐ ของประชาชนได้รับความสะดวกในการใช้ถนนเดินทางสัญจรไปมา	การคมนาคมสะดวกรวดเร็วและปลอดภัยในชีวิตและทรัพย์สิน	อบจ. นครปฐม กองช่าง (ทต.สามง่าม)

๑. ยุทธศาสตร์เทศบาลตำบลสามง่าม : ยุทธศาสตร์การพัฒนาการมีบริการขั้นพื้นฐานและสิ่งแวดล้อมที่ดี

๑.๑ กลยุทธ์ : ก่อสร้าง ปรับปรุง บำรุงรักษา ถนน ซอย สะพาน ทางเท้า ท่อระบายน้ำ และซ่อมแซมปรับปรุง ระบบสาธารณูปโภคที่ได้รับความเสียหาย

๑. แผนงาน : อุตสาหกรรมและการโยธา

ที่	โครงการ	วัตถุประสงค์	เป้าหมาย (ผลผลิตของโครงการ)	งบประมาณและที่ผ่านมา					ตัวชี้วัด (KPI)	ผลที่คาดว่าจะได้รับ	หน่วยงานที่จะขอประสาน
				๒๕๖๖ (บาท)	๒๕๖๗ (บาท)	๒๕๖๘ (บาท)	๒๕๖๙ (บาท)	๒๕๗๐ (บาท)			
๗	โครงการซ่อมสร้างปรับปรุงถนนลาดยางแอสฟัลท์ติกคอนกรีตสายทางเลียบคลองลำอ้ายเสา หมู่ที่ ๖ ตำบลสามง่าม อำเภอดอนตูม เชื่อมพื้นที่บ้านดอนข่อย ตำบลวังน้ำเขียว อำเภอกำแพงแสน จังหวัดนครปฐม	๑. เพื่อซ่อมสร้างปรับปรุงถนนให้มีประสิทธิภาพดีขึ้นและได้มาตรฐาน ๒. เพื่อแก้ไขปัญหาจราจร และรองรับการเจริญ เติบโตของชุมชนในเขตเทศบาลฯ ๓. เพื่อให้การขยายตัวของเมืองเป็นไปอย่างมีระบบตามผังเมือง	ขนาดผิวจราจร กว้าง ๖ เมตร ยาว ๑,๐๘๐ เมตร หนา ๐.๐๕ เมตร ไหล่ทางตามสภาพพื้นที่ คิดเป็นพื้นที่ไม่น้อยกว่า ๖,๔๘๐ ตารางเมตร (ตามแบบแปลนอบจ.กำหนด) **- พิกัดทางภูมิศาสตร์** **<u>จุดเริ่มต้นโครงการ</u>** N ๑๕๔๖๙๖๕ E ๖๑๔๙๓๒ **<u>จุดสิ้นสุดโครงการ</u>** N ๑๕๔๗๘๘๖ E ๖๑๔๙๖๑	๒,๖๒๒,๐๐๐	๒,๖๒๒,๐๐๐	๒,๖๒๒,๐๐๐	๒,๖๒๒,๐๐๐	๒,๖๒๒,๐๐๐	ร้อยละ ๘๐ ของประชาชนได้รับความสะดวกในการใช้ถนนเดินทางสัญจรไปมา	การคมนาคมสะดวกรวดเร็วและปลอดภัยในชีวิตและทรัพย์สิน	อบจ. นครปฐม กองช่าง (ทต.สามง่าม)

๑. ยุทธศาสตร์เทศบาลตำบลสามง่าม : ยุทธศาสตร์การพัฒนาการมีบริการขั้นพื้นฐานและสิ่งแวดล้อมที่ดี

๑.๑ กลยุทธ์ : ก่อสร้าง ปรับปรุง บำรุงรักษา ถนน ซอย สะพาน ทางเท้า ท่อระบายน้ำ และซ่อมแซมปรับปรุง ระบบสาธารณูปโภคที่ได้รับความเสียหาย

๑. แผนงาน : อุตสาหกรรมและการโยธา

ที่	โครงการ	วัตถุประสงค์	เป้าหมาย (ผลผลิตของโครงการ)	งบประมาณและที่ผ่านมา					ตัวชี้วัด (KPI)	ผลที่คาดว่าจะได้รับ	หน่วยงานที่จะขอประสาน
				๒๕๖๖ (บาท)	๒๕๖๗ (บาท)	๒๕๖๘ (บาท)	๒๕๖๙ (บาท)	๒๕๗๐ (บาท)			
๘	โครงการซ่อมสร้างปรับปรุงถนนลาดยางแอสฟัลท์ติกคอนกรีต สายทางเลียบคลองชลประทาน หมู่ที่ ๑๐ ตำบลสามง่าม อำเภอดอนตูม เชื่อมพื้นที่บ้านทุ่งสีหลง ตำบลลำเหย อำเภอดอนตูม จังหวัดนครปฐม	๑. เพื่อซ่อมสร้างปรับปรุงถนนให้มีประสิทธิภาพดีขึ้นและได้มาตรฐาน ๒. เพื่อแก้ไขปัญหาจราจร และรองรับการเจริญ เติบโตของชุมชนในเขตเทศบาลฯ ๓. เพื่อให้การขยายตัวของเมืองเป็นไปอย่างมีระบบตามผังเมือง	ขนาดผิวจราจร กว้าง ๖ เมตร ยาว ๓๙๕ เมตร หนา ๐.๐๕ เมตร ไหล่ทางตามสภาพพื้นที่ คิดเป็นพื้นที่ไม่น้อยกว่า ๒,๓๗๐ ตารางเมตร (ตามแบบแปลนอบจ. กำหนด) **- พิกัดทางภูมิศาสตร์** **<u>จุดเริ่มต้นโครงการ</u>** N ๑๕๔๔๖๐๔ E ๖๑๖๒๕๖ **<u>จุดสิ้นสุดโครงการ</u>** N ๑๕๔๔๔๕๙ E ๖๑๕๘๘๙	๑,๔๐๕,๐๐๐	๑,๔๐๕,๐๐๐	๑,๔๐๕,๐๐๐	๑,๔๐๕,๐๐๐	๑,๔๐๕,๐๐๐	ร้อยละ ๘๐ ของประชาชนได้รับความสะดวกในการใช้ถนนเดินทางสัญจรไปมา	การคมนาคมสะดวกรวดเร็วและปลอดภัย ในชีวิตและทรัพย์สิน	อบจ. นครปฐม กองช่าง (ทต.สามง่าม)

๑. ยุทธศาสตร์เทศบาลตำบลสามง่าม : ยุทธศาสตร์การพัฒนาการมีบริการขั้นพื้นฐานและสิ่งแวดล้อมที่ดี

๑.๑ กลยุทธ์ : ก่อสร้าง ปรับปรุง บำรุงรักษา ถนน ซอย สะพาน ทางเท้า ท่อระบายน้ำ และซ่อมแซมปรับปรุง ระบบสาธารณูปโภคที่ได้รับความเสียหาย

๑. แผนงาน : อุตสาหกรรมและการโยธา

ที่	โครงการ	วัตถุประสงค์	เป้าหมาย (ผลผลิตของโครงการ)	งบประมาณและที่ผ่านมา					ตัวชี้วัด (KPI)	ผลที่คาดว่าจะได้รับ	หน่วยงานที่จะขอประสาน
				๒๕๖๖ (บาท)	๒๕๖๗ (บาท)	๒๕๖๘ (บาท)	๒๕๖๙ (บาท)	๒๕๗๐ (บาท)			
๙	โครงการก่อสร้างถนนหินคลุกบดอัดสายทางถนนเลียบคลองชลประทาน (ฝั่งโรงโม่กระถิน) หมู่ที่ ๕,๑๐ ตำบลสามง่าม อำเภอดอนตูม เชื่อมพื้นที่ตำบลลำเหย อำเภอดอนตูม จังหวัดนครปฐม	๑. เพื่อก่อสร้างถนนให้มีประสิทธิภาพดีขึ้นและได้มาตรฐาน ๒. เพื่อแก้ไขปัญหาจราจร และรองรับการเจริญ เติบโตของชุมชนในเขตเทศบาลฯ ๓. เพื่อให้การขยายตัวของเมืองเป็นไปอย่างมีระบบตามผังเมือง	ขนาดผิวจราจร กว้าง ๘ เมตร ยาว ๘๒๐ เมตร หนา ๐.๒๐ เมตร คิดเป็นพื้นที่ ๖,๕๖๐ ตารางเมตร พร้อมขยายไหล่ทางและชั้นรองพื้นทางดินถมบดอัด **- พิกัดทางภูมิศาสตร์** **<u>จุดเริ่มต้นโครงการ</u>** N ๑๕๔๔๖๑๒ E ๖๑๖๒๖๕ **<u>จุดสิ้นสุดโครงการ</u>** N ๑๕๔๔๓๐๗ E ๖๑๕๕๐๑	๗,๗๗๐,๐๐๐	๗,๗๗๐,๐๐๐	๗,๗๗๐,๐๐๐	๗,๗๗๐,๐๐๐	๗,๗๗๐,๐๐๐	ร้อยละ ๘๐ ของประชาชนได้รับความสะดวกในการใช้ถนนเดินทางสัญจรไปมา	การคมนาคมสะดวกรวดเร็วและปลอดภัยในชีวิตและทรัพย์สิน	อบจ. นครปฐม กองช่าง (ทต.สามง่าม)

๑. ยุทธศาสตร์เทศบาลตำบลสามง่าม : ยุทธศาสตร์การพัฒนาการมีบริการขั้นพื้นฐานและสิ่งแวดล้อมที่ดี

๑.๑ กลยุทธ์ : ก่อสร้าง ปรับปรุง บำรุงรักษา ถนน ซอย สะพาน ทางเท้า ท่อระบายน้ำ และซ่อมแซมปรับปรุง ระบบสาธารณูปโภคที่ได้รับความเสียหาย

๑. แผนงาน : อุตสาหกรรมและการโยธา

ที่	โครงการ	วัตถุประสงค์	เป้าหมาย (ผลผลิตของโครงการ)	งบประมาณและที่ผ่านมา					ตัวชี้วัด (KPI)	ผลที่คาดว่าจะได้รับ	หน่วยงานที่จะขอประสาน
				๒๕๖๖ (บาท)	๒๕๖๗ (บาท)	๒๕๖๘ (บาท)	๒๕๖๙ (บาท)	๒๕๗๐ (บาท)			
๑๐	โครงการก่อสร้างถนนลาดยางแอสฟัลท์ติกคอนกรีต จากสะพาน คสล. โรงเรียนวัดตะโกสูง หมู่ที่ ๖,๑๑ ตำบลสามง่าม อำเภอดอนตูม เชื่อมพื้นที่ตำบลดอนข่อย อำเภอกำแพงแสน จังหวัดนครปฐม	๑. เพื่อก่อสร้างถนนให้มีประสิทธิภาพดีขึ้นและได้มาตรฐาน ๒. เพื่อแก้ไขปัญหาจราจร และรองรับการเจริญ เติบโตของชุมชนในเขตเทศบาลฯ ๓. เพื่อให้การขยายตัวของเมืองเป็นไปอย่างมีระบบตามผังเมือง	ขนาดผิวจราจร กว้าง ๖ เมตร ยาว ๑,๑๐๐ เมตร หนา ๐.๐๕ เมตร คิดเป็นพื้นที่ ๖,๖๐๐ ตารางเมตร พร้อมตีเส้นจราจร **- พิกัดทางภูมิศาสตร์** **<u>จุดเริ่มต้นโครงการ</u>** N ๑๕๔๘๑๖๖ E ๖๑๕๑๖๘ **<u>จุดสิ้นสุดโครงการ</u>** N ๑๕๔๘๕๕๐ E ๖๑๖๑๓๗	๕,๒๘๐,๐๐๐	๕,๒๘๐,๐๐๐	๕,๒๘๐,๐๐๐	๕,๒๘๐,๐๐๐	๕,๒๘๐,๐๐๐	ร้อยละ ๘๐ ของประชาชนได้รับความสะดวกในการใช้ถนนเดินทางสัญจรไปมา	การคมนาคมสะดวกรวดเร็วและปลอดภัยในชีวิตและทรัพย์สิน	อบจ. นครปฐม กองช่าง (ทต.สามง่าม)

แบบ ผ. ๐๒/๒

๑. ยุทธศาสตร์เทศบาลตำบลสามง่าม : ยุทธศาสตร์การพัฒนาการมีบริการขั้นพื้นฐานและสิ่งแวดล้อมที่ดี

๑.๑ กลยุทธ์ : ก่อสร้าง ปรับปรุง บำรุงรักษา ถนน ซอย สะพาน ทางเท้า ท่อระบายน้ำ และซ่อมแซมปรับปรุง ระบบสาธารณูปโภคที่ได้รับความเสียหาย

๑. แผนงาน : อุตสาหกรรมและการโยธา

ที่	โครงการ	วัตถุประสงค์	เป้าหมาย (ผลผลิตของโครงการ)	งบประมาณและที่ผ่านมา					ตัวชี้วัด (KPI)	ผลที่คาดว่าจะได้รับ	หน่วยงานที่จะขอประสาน
				๒๕๖๖ (บาท)	๒๕๖๗ (บาท)	๒๕๖๘ (บาท)	๒๕๖๙ (บาท)	๒๕๗๐ (บาท)			
๑๑	โครงการก่อสร้างถนนคอนกรีตเสริมเหล็ก สายทางเลียบคลองลาดเต่าดำ หมู่ที่ ๖ , ๑๑ ตำบลสามง่าม อำเภอดอนตูม เชื่อมพื้นที่ตำบลดอนข่อย อำเภอกำแพงแสน จังหวัดนครปฐม	๑. เพื่อก่อสร้างถนนให้มีประสิทธิภาพดีขึ้นและได้มาตรฐาน ๒. เพื่อแก้ไขปัญหาจราจร และรองรับการเจริญ เติบโตของชุมชนในเขตเทศบาลฯ ๓. เพื่อให้การขยายตัวของเมืองเป็นไปอย่างมีระบบตามผังเมือง	ขนาดผิวจราจร กว้าง ๖ เมตร ยาว ๓,๔๐๐ เมตร หนา ๐.๑๕ เมตร คิดเป็นพื้นที่ ๒๐,๔๐๐ ตารางเมตร พร้อมตีเส้นจราจร **- พิกัดทางภูมิศาสตร์** **<u>จุดเริ่มต้นโครงการ</u>** N ๑๕๔๘๒๓๔ E ๖๑๔๕๙๒ **<u>จุดสิ้นสุดโครงการ</u>** N ๑๕๔๙๕๙๗ E ๖๑๖๒๕๙	๑๗,๓๔๐,๐๐๐	๑๗,๓๔๐,๐๐๐	๑๗,๓๔๐,๐๐๐	๑๗,๓๔๐,๐๐๐	๑๗,๓๔๐,๐๐๐	ร้อยละ ๘๐ ของประชาชนได้รับความสะดวกในการใช้ถนนเดินทางสัญจรไปมา	การคมนาคมสะดวกรวดเร็วและปลอดภัยในชีวิตและทรัพย์สิน	อบจ. นครปฐม กองช่าง (ทต.สามง่าม)

๑. ยุทธศาสตร์เทศบาลตำบลสามง่าม : ยุทธศาสตร์การพัฒนาการมีบริการขั้นพื้นฐานและสิ่งแวดล้อมที่ดี

๑.๑ กลยุทธ์ : ก่อสร้าง ปรับปรุง บำรุงรักษา ถนน ซอย สะพาน ทางเท้า ท่อระบายน้ำ และซ่อมแซมปรับปรุง ระบบสาธารณูปโภคที่ได้รับความเสียหาย

๑. แผนงาน : อุตสาหกรรมและการโยธา

ที่	โครงการ	วัตถุประสงค์	เป้าหมาย (ผลผลิตของโครงการ)	งบประมาณและที่ผ่านมา					ตัวชี้วัด (KPI)	ผลที่คาดว่าจะได้รับ	หน่วยงานที่จะขอประสาน
				๒๕๖๖ (บาท)	๒๕๖๗ (บาท)	๒๕๖๘ (บาท)	๒๕๖๙ (บาท)	๒๕๗๐ (บาท)			
๑๒	โครงการก่อสร้างถนนหินคลุกบดอัด สายทางเลียบคลองลำอ้ายเสา ต่อจากถนนหินคลุกบดอัดเดิม อบจ. หมู่ที่ ๖,๑๑ ตำบลสามง่าม ถึงประตูน้ำบ้านจามจุรี หมู่ที่ ๕ ตำบลลำลูกบัว เชื่อมพื้นที่ตำบลดอนข่อย อำเภอกำแพงแสน จังหวัดนครปฐม	๑. เพื่อก่อสร้างถนนให้มีประสิทธิภาพดีขึ้นและได้มาตรฐาน ๒. เพื่อแก้ไขปัญหาจราจร และรองรับการเจริญ เติบโตของชุมชนในเขตเทศบาลฯ ๓. เพื่อให้การขยายตัวของเมืองเป็นไปอย่างมีระบบตามผังเมือง	ขนาดผิวจราจร กว้าง ๘ เมตร ยาว ๒,๗๑๐ เมตร หนา ๐.๒๐ เมตร คิดเป็นพื้นที่ ๒๑,๖๘๐ ตารางเมตร พร้อมขยายไหล่ทางและชั้นรองพื้นทางดินถมบดอัด **- พิกัดทางภูมิศาสตร์** **<u>จุดเริ่มต้นโครงการ</u>** N ๑๕๔๘๕๕๔ E ๖๑๖๑๔๑ **<u>จุดสิ้นสุดโครงการ</u>** N ๑๕๔๙๙๕๙ E ๖๑๗๕๔๒	๒๗,๕๐๐,๐๐๐	๒๗,๕๐๐,๐๐๐	๒๗,๕๐๐,๐๐๐	๒๗,๕๐๐,๐๐๐	๒๗,๕๐๐,๐๐๐	ร้อยละ ๘๐ ของประชาชนได้รับความสะดวกในการใช้ถนนเดินทางสัญจรไปมา	การคมนาคมสะดวกรวดเร็วและปลอดภัยในชีวิตและทรัพย์สิน	อบจ. นครปฐม กองช่าง (ทต.สามง่าม)

๑. ยุทธศาสตร์เทศบาลตำบลสามง่าม : ยุทธศาสตร์การพัฒนาการมีบริการขั้นพื้นฐานและสิ่งแวดล้อมที่ดี

๑.๑ กลยุทธ์ : ก่อสร้าง ปรับปรุง บำรุงรักษา ถนน ซอย สะพาน ทางเท้า ท่อระบายน้ำ และซ่อมแซมปรับปรุง ระบบสาธารณูปโภคที่ได้รับความเสียหาย

๑. แผนงาน : อุตสาหกรรมและการโยธา

ที่	โครงการ	วัตถุประสงค์	เป้าหมาย (ผลผลิตของโครงการ)	งบประมาณและที่ผ่านมา					ตัวชี้วัด (KPI)	ผลที่คาดว่าจะได้รับ	หน่วยงานที่จะขอประสาน
				๒๕๖๖ (บาท)	๒๕๖๗ (บาท)	๒๕๖๘ (บาท)	๒๕๖๙ (บาท)	๒๕๗๐ (บาท)			
๑๓	โครงการก่อสร้างถนนคอนกรีตเสริมเหล็ก สายทางเลียบคลองกระดานทอง หมู่ที่ ๕,๘,๑๒ ตำบลสามง่าม เชื่อมพื้นที่ตำบลลำเหย อำเภอดอนตูม จังหวัดนครปฐม	๑. เพื่อก่อสร้างถนนให้มีประสิทธิภาพดีขึ้นและได้มาตรฐาน ๒. เพื่อแก้ไขปัญหาจราจร และรองรับการเจริญ เติบโตของชุมชนในเขตเทศบาลฯ ๓. เพื่อให้การขยายตัวของเมืองเป็นไปอย่างมีระบบตามผังเมือง	ขนาดผิวจราจร กว้าง ๕ เมตร ยาว ๓,๔๐๐ เมตร หนา ๐.๑๕ เมตร คิดเป็นพื้นที่ ๑๗,๐๐๐ ตารางเมตร พร้อมตีเส้นเส้นจราจร **- พิกัดทางภูมิศาสตร์** **<u>จุดเริ่มต้นโครงการ</u>** N ๑๕๔๔๒๙๗ E ๖๑๕๔๑๑ **<u>จุดสิ้นสุดโครงการ</u>** N ๑๕๔๖๔๒๕ E ๖๑๓๖๐๙	๒๒,๐๐๐,๐๐๐	๒๒,๐๐๐,๐๐๐	๒๒,๐๐๐,๐๐๐	๒๒,๐๐๐,๐๐๐	๒๒,๐๐๐,๐๐๐	ร้อยละ ๘๐ ของประชาชนได้รับความสะดวกในการใช้ถนนเดินทางสัญจรไปมา	การคมนาคมสะดวกรวดเร็วและปลอดภัยในชีวิตและทรัพย์สิน	อบจ. นครปฐม กองช่าง (ทต.สามง่าม)

๑. ยุทธศาสตร์เทศบาลตำบลสามง่าม : ยุทธศาสตร์การพัฒนาการมีบริการขั้นพื้นฐานและสิ่งแวดล้อมที่ดี

๑.๑ กลยุทธ์ : ก่อสร้าง ปรับปรุง บำรุงรักษา ถนน ซอย สะพาน ทางเท้า ท่อระบายน้ำ และซ่อมแซมปรับปรุง ระบบสาธารณูปโภคที่ได้รับความเสียหาย

๑. แผนงาน : อุตสาหกรรมและการโยธา

ที่	โครงการ	วัตถุประสงค์	เป้าหมาย (ผลผลิตของโครงการ)	งบประมาณและที่ผ่านมา					ตัวชี้วัด (KPI)	ผลที่คาดว่าจะได้รับ	หน่วยงานที่จะขอประสาน
				๒๕๖๖ (บาท)	๒๕๖๗ (บาท)	๒๕๖๘ (บาท)	๒๕๖๙ (บาท)	๒๕๗๐ (บาท)			
๑๔	โครงการซ่อมสร้างปรับปรุงถนนลาดยางแอสฟัลท์ติกคอนกรีต สายทางถนนสามง่าม-ตะโกสูง หมู่ที่ ๕,๖,๘,๑๐,๑๒ ตำบลสามง่าม ถึงบริษัท ช้อใหญ่ จำกัด เชื่อมพื้นที่บ้านดอนข่อย ตำบลวังน้ำเขียว อำเภอกำแพงแสน จังหวัดนครปฐม	๑. เพื่อซ่อมสร้างปรับปรุงถนนให้มีประสิทธิภาพดีขึ้นและได้มาตรฐาน ๒. เพื่อแก้ไขปัญหาจราจร และรองรับการเจริญ เติบโตของชุมชนในเขตเทศบาลฯ ๓. เพื่อให้การขยายตัวของเมืองเป็นไปอย่างมีระบบตามผังเมือง	ขนาดผิวจราจร กว้าง ๗ เมตร ยาว ๕,๖๐๐ เมตร หนา ๐.๐๕ เมตร คิดเป็นพื้นที่ ๓๙,๒๐๐ ตารางเมตร พร้อมตีเส้นจราจร **- พิกัดทางภูมิศาสตร์** **<u>จุดเริ่มต้นโครงการ</u>** N ๑๕๔๓๖๖๕ E ๖๑๖๕๔๘ **<u>จุดสิ้นสุดโครงการ</u>** N ๑๕๔๗๗๘๗ E ๖๑๔๕๗๓	๒๓,๕๒๐,๐๐๐	๒๓,๕๒๐,๐๐๐	๒๓,๕๒๐,๐๐๐	๒๓,๕๒๐,๐๐๐	๒๓,๕๒๐,๐๐๐	ร้อยละ ๘๐ ของประชาชนได้รับความสะดวกในการใช้ถนนเดินทางสัญจรไปมา	การคมนาคมสะดวกรวดเร็วและปลอดภัยในชีวิตและทรัพย์สิน	อบจ. นครปฐม กองช่าง (ทต.สามง่าม)

๑. ยุทธศาสตร์เทศบาลตำบลสามง่าม : ยุทธศาสตร์การพัฒนาการมีบริการขั้นพื้นฐานและสิ่งแวดล้อมที่ดี

๑.๑ กลยุทธ์ : ก่อสร้าง ปรับปรุง บำรุงรักษา ถนน ซอย สะพาน ทางเท้า ท่อระบายน้ำ และซ่อมแซมปรับปรุง ระบบสาธารณูปโภคที่ได้รับความเสียหาย

๑. แผนงาน : อุตสาหกรรมและการโยธา

ที่	โครงการ	วัตถุประสงค์	เป้าหมาย (ผลผลิตของโครงการ)	งบประมาณและที่ผ่านมา					ตัวชี้วัด (KPI)	ผลที่คาดว่าจะได้รับ	หน่วยงานที่จะขอประสาน
				๒๕๖๖ (บาท)	๒๕๖๗ (บาท)	๒๕๖๘ (บาท)	๒๕๖๙ (บาท)	๒๕๗๐ (บาท)			
๑๕	โครงการซ่อมสร้างปรับปรุงถนนลาดยางแอสฟัลท์ติกคอนกรีต สายทางเลียบคลองท่าสาร-บางปลา จากสะพาน คสล. หมู่ที่ ๑ ตำบลลำลูกบัว ถึงสะพาน คสล. วัดแหลมมะเกลือ หมู่ที่ ๑๒ ตำบลสามง่าม เชื่อมต่อพื้นที่บ้านดอนข่อย อำเภอกำแพงแสน จังหวัดนครปฐม	๑. เพื่อซ่อมสร้างปรับปรุงถนนให้มีประสิทธิภาพดีขึ้นและได้มาตรฐาน ๒. เพื่อแก้ไขปัญหาจราจร และรองรับการเจริญ เติบโตของชุมชนในเขตเทศบาลฯ ๓. เพื่อให้การขยายตัวของเมืองเป็นไปอย่างมีระบบตามผังเมือง	ขนาดผิวจราจร กว้าง ๖ เมตร ยาว ๓,๑๗๐ เมตร หนา ๐.๐๕ เมตร ไหล่ทางไพร์มโค้ท ข้างละ ๐.๕๐ เมตร หรือตามสภาพพื้นที่ คิดเป็นพื้นที่ไม่น้อยกว่า ๑๙,๐๒๐ ตารางเมตร พร้อมตีเส้นจราจร **- พิกัดทางภูมิศาสตร์** **<u>จุดเริ่มต้นโครงการ</u>** N ๑๕๔๗๙๔๖ E ๖๑๗๓๙๕ **<u>จุดสิ้นสุดโครงการ</u>** N ๑๕๔๖๖๙๕ E ๖๑๕๖๑๑	๑๐,๑๓๓,๐๐๐	๑๐,๑๓๓,๐๐๐	๑๐,๑๓๓,๐๐๐	๑๐,๑๓๓,๐๐๐	๑๐,๑๓๓,๐๐๐	ร้อยละ ๘๐ ของประชาชนได้รับความสะดวกในการใช้ถนนเดินทางสัญจรไปมา	การคมนาคมสะดวกรวดเร็วและปลอดภัย ในชีวิตและทรัพย์สิน	อบจ. นครปฐม กองช่าง (ทต.สามง่าม)

๑. ยุทธศาสตร์เทศบาลตำบลสามง่าม : ยุทธศาสตร์การพัฒนาการมีบริการขั้นพื้นฐานและสิ่งแวดล้อมที่ดี

๑.๑ กลยุทธ์ : ก่อสร้าง ปรับปรุง บำรุงรักษา ถนน ซอย สะพาน ทางเท้า ท่อระบายน้ำ และซ่อมแซมปรับปรุง ระบบสาธารณูปโภคที่ได้รับความเสียหาย

๑. แผนงาน : อุตสาหกรรมและการโยธา

ที่	โครงการ	วัตถุประสงค์	เป้าหมาย (ผลผลิตของโครงการ)	งบประมาณและที่ผ่านมา					ตัวชี้วัด (KPI)	ผลที่คาดว่าจะได้รับ	หน่วยงานที่จะขอประสาน
				๒๕๖๖ (บาท)	๒๕๖๗ (บาท)	๒๕๖๘ (บาท)	๒๕๖๙ (บาท)	๒๕๗๐ (บาท)			
๑๖	โครงการซ่อมสร้างปรับปรุงถนนลาดยางแอสฟัลท์ติกคอนกรีต สายทางเลียบคลองชลประทาน ๗ซ-๑ข-๑ซ-๕ซ จากข้างศาลาประชาคม หมู่ที่ ๒ ตำบลสามง่าม เข้าบ่อขยะเทศบาล เชื่อมพื้นที่ หมู่ที่ ๑ ตำบลลำลูกบัว อำเภอดอนตูม จังหวัดนครปฐม	๑. เพื่อซ่อมสร้างปรับปรุงถนนให้มีประสิทธิภาพดีขึ้นและได้มาตรฐาน ๒. เพื่อแก้ไขปัญหาจราจร และรองรับการเจริญ เติบโตของชุมชนในเขตเทศบาลฯ ๓. เพื่อให้การขยายตัวของเมืองเป็นไปอย่างมีระบบตามผังเมือง	ขนาดผิวจราจร กว้าง ๖ เมตร ยาว ๒,๖๗๐ เมตร หนา ๐.๐๕ เมตร ไหล่ทางตามสภาพพื้นที่ คิดเป็นพื้นที่ไม่น้อยกว่า ๑๖,๐๒๐ ตารางเมตร พร้อมตีเส้นจราจร **- พิกัดทางภูมิศาสตร์** **<u>จุดเริ่มต้นโครงการ</u>** N ๑๕๔๕๐๕๐ E ๖๑๗๓๒๑ **<u>จุดสิ้นสุดโครงการ</u>** N ๑๕๔๗๕๖๑ E ๖๑๖๖๗๕	๔,๘๐๖,๐๐๐	๔,๘๐๖,๐๐๐	๔,๘๐๖,๐๐๐	๔,๘๐๖,๐๐๐	๔,๘๐๖,๐๐๐	ร้อยละ ๘๐ ของประชาชนได้รับความสะดวกในการใช้ถนนเดินทางสัญจรไปมา	การคมนาคมสะดวกรวดเร็วและปลอดภัยในชีวิตและทรัพย์สิน	อบจ. นครปฐม กองช่าง (ทต.สามง่าม)

๑. ยุทธศาสตร์เทศบาลตำบลสามง่าม : ยุทธศาสตร์การพัฒนาการมีบริการขั้นพื้นฐานและสิ่งแวดล้อมที่ดี

๑.๑ กลยุทธ์ : ก่อสร้าง ปรับปรุง บำรุงรักษา ถนน ซอย สะพาน ทางเท้า ท่อระบายน้ำ และซ่อมแซมปรับปรุง ระบบสาธารณูปโภคที่ได้รับความเสียหาย

๑. แผนงาน : อุตสาหกรรมและการโยธา

ที่	โครงการ	วัตถุประสงค์	เป้าหมาย (ผลผลิตของโครงการ)	งบประมาณและที่ผ่านมา					ตัวชี้วัด (KPI)	ผลที่คาดว่าจะได้รับ	หน่วยงานที่จะขอประสาน
				๒๕๖๖ (บาท)	๒๕๖๗ (บาท)	๒๕๖๘ (บาท)	๒๕๖๙ (บาท)	๒๕๗๐ (บาท)			
๑๗	โครงการซ่อมสร้างปรับปรุงถนนลาดยางแอสฟัลท์ติกคอนกรีต สายทางบ้านแหลมกะเจา หมู่ที่ ๑ ตำบลลำลูกบัว จากประตูน้ำ คสล. ผ่านศาลาประชาคม หมู่ที่ ๑ ตำบลลำลูกบัว เชื่อมพื้นที่ตำบลดอนตูม อำเภอบางเลน จังหวัดนครปฐม	๑. เพื่อซ่อมสร้างปรับปรุงถนนให้มีประสิทธิภาพดีขึ้นและได้มาตรฐาน ๒. เพื่อแก้ไขปัญหาจราจร และรองรับการเจริญ เติบโตของชุมชนในเขตเทศบาลฯ ๓. เพื่อให้การขยายตัวของเมืองเป็นไปอย่างมีระบบตามผังเมือง	ขนาดผิดจราจร กว้าง ๖ เมตร ยาว ๙๕๖ เมตร หนา ๐.๐๕ เมตร ไหล่ทางไพร์มโค้ท ข้างละ ๐.๕๐ เมตร หรือตามสภาพพื้นที่ คิดเป็นพื้นที่ไม่น้อยกว่า ๕,๗๓๖ ตารางเมตร **- พิกัดทางภูมิศาสตร์** **<u>จุดเริ่มต้นโครงการ</u>** N ๑๕๔๘๐๑๒ E ๖๑๗๓๘๔ **<u>จุดสิ้นสุดโครงการ</u>** N ๑๕๔๗๘๗๓ E ๖๑๘๒๔๔	๓,๔๔๑,๐๐๐	๓,๔๔๑,๐๐๐	๓,๔๔๑,๐๐๐	๓,๔๔๑,๐๐๐	๓,๔๔๑,๐๐๐	ร้อยละ ๘๐ ของประชาชนได้รับความสะดวกในการใช้ถนนเดินทางสัญจรไปมา	การคมนาคมสะดวกรวดเร็วและปลอดภัย ในชีวิตและทรัพย์สิน	อบจ. นครปฐม กองช่าง (ทต.สามง่าม)

แบบ ผ. ๐๒/๒

๑. ยุทธศาสตร์เทศบาลตำบลสามง่าม : ยุทธศาสตร์การพัฒนาการมีบริการขั้นพื้นฐานและสิ่งแวดล้อมที่ดี

๑.๑ กลยุทธ์ : ก่อสร้าง ปรับปรุง บำรุงรักษา ถนน ซอย สะพาน ทางเท้า ท่อระบายน้ำ และซ่อมแซมปรับปรุง ระบบสาธารณูปโภคที่ได้รับความเสียหาย

๑. แผนงาน : อุตสาหกรรมและการโยธา

ที่	โครงการ	วัตถุประสงค์	เป้าหมาย (ผลผลิตของโครงการ)	งบประมาณและที่ผ่านมา					ตัวชี้วัด (KPI)	ผลที่คาดว่าจะได้รับ	หน่วยงานที่จะขอประสาน
				๒๕๖๖ (บาท)	๒๕๖๗ (บาท)	๒๕๖๘ (บาท)	๒๕๖๙ (บาท)	๒๕๗๐ (บาท)			
๑๘	โครงการซ่อมสร้างปรับปรุงถนนลาดยางแอสฟัลท์ติกคอนกรีต สายทางถนนเศรษฐวิถี ซอย ๑๕ หมู่ที่ ๑ ตำบลลำลูกบัว อำเภอดอนตูม เชื่อมพื้นที่บ้านหนองน้ำเปรี้ยว ตำบลดอนตูม อำเภอบางเลน จังหวัดนครปฐม	๑. เพื่อซ่อมสร้างปรับปรุงถนนให้มีประสิทธิภาพดีขึ้นและได้มาตรฐาน ๒. เพื่อแก้ไขปัญหาจราจร และรองรับการเจริญ เติบโตของชุมชนในเขตเทศบาลฯ ๓. เพื่อให้การขยายตัวของเมืองเป็นไปอย่างมีระบบตามผังเมือง	ขนาดผิวจราจร กว้าง ๖ เมตร ยาว ๒,๔๗๐ เมตร หนา ๐.๐๕ เมตร ไหล่ทางตามสภาพพื้นที่ คิดเป็นพื้นที่ไม่น้อยกว่า ๑๔,๘๒๐ ตารางเมตร **- พิกัดทางภูมิศาสตร์** **<u>จุดเริ่มต้นโครงการ</u>** N ๑๕๔๖๐๕๐ E ๖๑๘๐๑๒ **<u>จุดสิ้นสุดโครงการ</u>** N ๑๕๔๗๙๔๓ E ๖๑๗๔๐๒	๔,๘๗๙,๐๐๐	๔,๘๗๙,๐๐๐	๔,๘๗๙,๐๐๐	๔,๘๗๙,๐๐๐	๔,๘๗๙,๐๐๐	ร้อยละ ๘๐ ของประชาชนได้รับความสะดวกในการใช้ถนนเดินทางสัญจรไปมา	การคมนาคมสะดวกรวดเร็วและปลอดภัย ในชีวิตและทรัพย์สิน	อบจ. นครปฐม กองช่าง (ทต.สามง่าม)

๑. ยุทธศาสตร์เทศบาลตำบลสามง่าม : ยุทธศาสตร์การพัฒนาการมีบริการขั้นพื้นฐานและสิ่งแวดล้อมที่ดี

๑.๑ กลยุทธ์ : ก่อสร้าง ปรับปรุง บำรุงรักษา ถนน ซอย สะพาน ทางเท้า ท่อระบายน้ำ และซ่อมแซมปรับปรุง ระบบสาธารณูปโภคที่ได้รับความเสียหาย

๑. แผนงาน : อุตสาหกรรมและการโยธา

ที่	โครงการ	วัตถุประสงค์	เป้าหมาย (ผลผลิตของโครงการ)	งบประมาณและที่ผ่านมา					ตัวชี้วัด (KPI)	ผลที่คาดว่าจะได้รับ	หน่วยงานที่จะขอประสาน
				๒๕๖๖ (บาท)	๒๕๖๗ (บาท)	๒๕๖๘ (บาท)	๒๕๖๙ (บาท)	๒๕๗๐ (บาท)			
๑๙	โครงการซ่อมสร้างปรับปรุงถนนลาดยางแอสฟัลท์ติกคอนกรีต สายทางเลียบคลองขุดบางเลน วัดลานคา ผ่านพื้นที่ หมู่ที่ ๓ ตำบลลำลูกบัว เชื่อม อบต.ไผ่หูช้าง อำเภอบางเลน จังหวัดนครปฐม	๑. เพื่อซ่อมสร้างปรับปรุงถนนให้มีประสิทธิภาพดีขึ้นและได้มาตรฐาน ๒. เพื่อแก้ไขปัญหาจราจร และรองรับการเจริญ เติบโตของชุมชนในเขตเทศบาลฯ ๓. เพื่อให้การขยายตัวของเมืองเป็นไปอย่างมีระบบตามผังเมือง	ขนาดผิวจราจร กว้าง ๖ เมตร ยาว ๕๔๐ เมตร หนา ๐.๐๕ เมตร ไหล่ทางตามสภาพพื้นที่ คิดเป็นพื้นที่ไม่น้อยกว่า ๓,๒๔๐ ตารางเมตร พร้อมตีเส้นจราจร **- พิกัดทางภูมิศาสตร์** **<u>จุดเริ่มต้นโครงการ</u>** N ๑๔๕๒๖๕๐ E ๖๒๐๕๘๓ **<u>จุดสิ้นสุดโครงการ</u>** N ๑๔๕๒๘๔๒ E ๖๒๐๐๗๗	๙๗๒,๐๐๐	๙๗๒,๐๐๐	๙๗๒,๐๐๐	๙๗๒,๐๐๐	๙๗๒,๐๐๐	ร้อยละ ๘๐ ของประชาชนได้รับความสะดวกในการใช้ถนนเดินทางสัญจรไปมา	การคมนาคมสะดวกรวดเร็วและปลอดภัย ในชีวิตและทรัพย์สิน	อบจ.นครปฐม กองช่าง (ทต.สามง่าม)

๑. ยุทธศาสตร์เทศบาลตำบลสามง่าม : ยุทธศาสตร์การพัฒนาการมีบริการขั้นพื้นฐานและสิ่งแวดล้อมที่ดี

๑.๑ กลยุทธ์ : ก่อสร้าง ปรับปรุง บำรุงรักษา ถนน ซอย สะพาน ทางเท้า ท่อระบายน้ำ และซ่อมแซมปรับปรุง ระบบสาธารณูปโภคที่ได้รับความเสียหาย

๑. แผนงาน : อุตสาหกรรมและการโยธา

ที่	โครงการ	วัตถุประสงค์	เป้าหมาย (ผลผลิตของโครงการ)	งบประมาณและที่ผ่านมา					ตัวชี้วัด (KPI)	ผลที่คาดว่าจะได้รับ	หน่วยงานที่จะขอประสาน
				๒๕๖๖ (บาท)	๒๕๖๗ (บาท)	๒๕๖๘ (บาท)	๒๕๖๙ (บาท)	๒๕๗๐ (บาท)			
๒๐	โครงการก่อสร้างถนนหินคลุกบดอัด สายทางเลียบคลองรางดอนทอง จากสะพาน คสล. ข้างวัดลำลูกบัว หมู่ที่ ๔ ตำบลลำลูกบัว ถึงสะพาน คสล. บ้านหนองน้ำเปรี้ยว เชื่อมพื้นที่ ตำบลดอนตูม อำเภอบางเลน จังหวัดนครปฐม	๑. เพื่อก่อสร้างถนนให้มีประสิทธิภาพดีขึ้นและได้มาตรฐาน ๒. เพื่อแก้ไขปัญหาจราจร และรองรับการเจริญ เติบโตของชุมชนในเขตเทศบาลฯ ๓. เพื่อให้การขยายตัวของเมืองเป็นไปอย่างมีระบบตามผังเมือง	ขนาดผิวจราจร กว้าง ๘ เมตร ยาว ๑,๖๒๐ เมตร หนา ๐.๒๐ เมตร คิดเป็นพื้นที่ ๑๒,๙๖๐ ตารางเมตร พร้อมขยายไหล่ทางและชั้นรองพื้นทางดินถมบดอัด **- พิกัดทางภูมิศาสตร์** **<u>จุดเริ่มต้นโครงการ</u>** N ๑๕๔๙๕๓๑ E ๖๑๘๓๘๙ **<u>จุดสิ้นสุดโครงการ</u>** N ๑๕๔๙๒๑๑ E ๖๑๙๖๕๕	๒๓,๔๕๐,๐๐๐	๒๓,๔๕๐,๐๐๐	๒๓,๔๕๐,๐๐๐	๒๓,๔๕๐,๐๐๐	๒๓,๔๕๐,๐๐๐	ร้อยละ ๘๐ ของประชาชนได้รับความสะดวกในการใช้ถนนเดินทางสัญจรไปมา	การคมนาคมสะดวกรวดเร็วและปลอดภัยในชีวิตและทรัพย์สิน	อบจ. นครปฐม กองช่าง (ทต.สามง่าม)

๑. ยุทธศาสตร์เทศบาลตำบลสามง่าม : ยุทธศาสตร์การพัฒนาการมีบริการขั้นพื้นฐานและสิ่งแวดล้อมที่ดี

๑.๑ กลยุทธ์ : ก่อสร้าง ปรับปรุง บำรุงรักษา ถนน ซอย สะพาน ทางเท้า ท่อระบายน้ำ และซ่อมแซมปรับปรุง ระบบสาธารณูปโภคที่ได้รับความเสียหาย

๑. แผนงาน : อุตสาหกรรมและการโยธา

ที่	โครงการ	วัตถุประสงค์	เป้าหมาย (ผลผลิตของโครงการ)	งบประมาณและที่ผ่านมา					ตัวชี้วัด (KPI)	ผลที่คาดว่าจะได้รับ	หน่วยงานที่จะขอประสาน
				๒๕๖๖ (บาท)	๒๕๖๗ (บาท)	๒๕๖๘ (บาท)	๒๕๖๙ (บาท)	๒๕๗๐ (บาท)			
๒๑	โครงการซ่อมสร้างปรับปรุงถนนลาดยางแอสฟัลท์ติกคอนกรีต สายทางเลียบคลองรางดอนทอง ข้างวัดลำลูกบัว หมู่ที่ ๔ ตำบลลำลูกบัว ถึงสะพาน คสล.สุดเขตเทศบาล เชื่อมพื้นที่บ้านหนองน้ำ-เปรี้ยว ตำบลดอนตูม อำเภอบางเลน จังหวัดนครปฐม	๑. เพื่อซ่อมสร้างปรับปรุงถนนให้มีประสิทธิภาพดีขึ้นและได้มาตรฐาน ๒. เพื่อแก้ไขปัญหาจราจร และรองรับการเจริญ เติบโตของชุมชนในเขตเทศบาลฯ ๓. เพื่อให้การขยายตัวของเมืองเป็นไปอย่างมีระบบตามผังเมือง	ขนาดผิวจราจร กว้าง ๖ เมตร ยาว ๑,๗๐๐ เมตร หนา ๐.๐๕ เมตร คิดเป็นพื้นที่ ๑๐,๒๐๐ ตารางเมตร พร้อมตีเส้นจราจร **- พิกัดทางภูมิศาสตร์** **<u>จุดเริ่มต้นโครงการ</u>** N ๑๕๔๙๖๑๓ E ๖๑๘๓๘๐ **<u>จุดสิ้นสุดโครงการ</u>** N ๑๕๔๙๒๐๑ E ๖๑๙๗๐๔	๖,๑๒๐,๐๐๐	๖,๑๒๐,๐๐๐	๖,๑๒๐,๐๐๐	๖,๑๒๐,๐๐๐	๖,๑๒๐,๐๐๐	ร้อยละ ๘๐ ของประชาชนได้รับความสะดวกในการใช้ถนนเดินทางสัญจรไปมา	การคมนาคมสะดวกรวดเร็วและปลอดภัย ในชีวิตและทรัพย์สิน	อบจ.นครปฐม กองช่าง (ทต.สามง่าม)

๑. ยุทธศาสตร์เทศบาลตำบลสามง่าม : ยุทธศาสตร์การพัฒนาการมีบริการขั้นพื้นฐานและสิ่งแวดล้อมที่ดี

๑.๑ กลยุทธ์ : ก่อสร้าง ปรับปรุง บำรุงรักษา ถนน ซอย สะพาน ทางเท้า ท่อระบายน้ำ และซ่อมแซมปรับปรุง ระบบสาธารณูปโภคที่ได้รับความเสียหาย

๑. แผนงาน : อุตสาหกรรมและการโยธา

ที่	โครงการ	วัตถุประสงค์	เป้าหมาย (ผลผลิตของโครงการ)	งบประมาณและที่ผ่านมา					ตัวชี้วัด (KPI)	ผลที่คาดว่าจะได้รับ	หน่วยงานที่จะขอประสาน
				๒๕๖๖ (บาท)	๒๕๖๗ (บาท)	๒๕๖๘ (บาท)	๒๕๖๙ (บาท)	๒๕๗๐ (บาท)			
๒๒	โครงการก่อสร้างถนนลาดยางแอสฟัลท์ติกคอนกรีต สายทางเลียบคลองลำลาดโสน จากคลองประปานครหลวง ผ่านซอยพืชผัก หมู่ที่ ๔ ตำบลลำลูกบัว เชื่อมพื้นที่ อบต. ไผ่หูช้าง อำเภอบางเลน จังหวัดนครปฐม	๑. เพื่อก่อสร้างถนนให้มีประสิทธิภาพดีขึ้นและได้มาตรฐาน ๒. เพื่อแก้ไขปัญหาจราจร และรองรับการเจริญ เติบโตของชุมชนในเขตเทศบาลฯ ๓. เพื่อให้การขยายตัวของเมืองเป็นไปอย่างมีระบบตามผังเมือง	ขนาดผิวจราจร กว้าง ๖ เมตร ยาว ๒,๔๐๐ เมตร หนา ๐.๐๕ เมตร ไหล่ทางไพร์มโค้ทข้างละ ๐.๕๐ เมตร หรือตามสภาพพื้นที่ คิดเป็นพื้นที่ไม่น้อยกว่า ๑๔,๔๐๐ ตารางเมตร พร้อมตีเส้นจราจร **- พิกัดทางภูมิศาสตร์** **<u>จุดเริ่มต้นโครงการ</u>** N ๑๕๕๐๔๖๖ E ๖๑๗๕๒๑ **<u>จุดสิ้นสุดโครงการ</u>** N ๑๕๕๑๙๔๐ E ๖๑๖๒๑๒	๗,๗๕๔,๐๐๐	๗,๗๕๔,๐๐๐	๗,๗๕๔,๐๐๐	๗,๗๕๔,๐๐๐	๗,๗๕๔,๐๐๐	ร้อยละ ๘๐ ของประชาชนได้รับความสะดวกในการใช้ถนนเดินทางสัญจรไปมา	การคมนาคมสะดวกรวดเร็วและปลอดภัย ในชีวิตและทรัพย์สิน	อบจ. นครปฐม กองช่าง (ทต.สามง่าม)

๑. ยุทธศาสตร์เทศบาลตำบลสามง่าม : ยุทธศาสตร์การพัฒนาการมีบริการขั้นพื้นฐานและสิ่งแวดล้อมที่ดี

๑.๑ กลยุทธ์ : ก่อสร้าง ปรับปรุง บำรุงรักษา ถนน ซอย สะพาน ทางเท้า ท่อระบายน้ำ และซ่อมแซมปรับปรุง ระบบสาธารณูปโภคที่ได้รับความเสียหาย

๑. แผนงาน : อุตสาหกรรมและการโยธา

ที่	โครงการ	วัตถุประสงค์	เป้าหมาย (ผลผลิตของโครงการ)	งบประมาณและที่ผ่านมา					ตัวชี้วัด (KPI)	ผลที่คาดว่าจะได้รับ	หน่วยงานที่จะขอประสาน
				๒๕๖๖ (บาท)	๒๕๖๗ (บาท)	๒๕๖๘ (บาท)	๒๕๖๙ (บาท)	๒๕๗๐ (บาท)			
๒๓	โครงการซ่อมสร้างปรับปรุงถนนลาดยางแอสฟัลท์ติกคอนกรีต สายทางเลียบคลองรางดอนทอง ผ่านสวนส้ม หมู่ที่ ๔ ตำบลลำลูกบัว เชื่อมพื้นที่ อบต.ดอนตูม อำเภอ บางเลน จังหวัดนครปฐม	๑. เพื่อซ่อมสร้างปรับปรุงถนนให้มีประสิทธิภาพดีขึ้นและได้มาตรฐาน ๒. เพื่อแก้ไขปัญหาจราจร และรองรับการเจริญ เติบโตของชุมชนในเขตเทศบาลฯ ๓. เพื่อให้การขยายตัวของเมืองเป็นไปอย่างมีระบบตามผังเมือง	ขนาดผิวจราจร กว้าง ๖ เมตร ยาว ๑,๕๓๐ เมตร หนา ๐.๐๕เมตร ไหล่ทางไพร์มโค้ทข้างละ ๐.๕๐ เมตร หรือ ตามสภาพพื้นที่ คิดเป็นพื้นที่ไม่น้อยกว่า ๙,๑๘๐ ตารางเมตร พร้อมตีเส้นจราจร **- พิกัดทางภูมิศาสตร์** **<u>จุดเริ่มต้นโครงการ</u>** N ๑๕๕๐๓๕๕ E ๖๑๗๕๐๘ **<u>จุดสิ้นสุดโครงการ</u>** N ๑๕๔๙๕๘๒ E ๖๑๘๓๖๔	๔,๙๔๓,๐๐๐	๔,๙๔๓,๐๐๐	๔,๙๔๓,๐๐๐	๔,๙๔๓,๐๐๐	๔,๙๔๓,๐๐๐	ร้อยละ ๘๐ ของประชาชนได้รับความสะดวกในการใช้ถนนเดินทางสัญจรไปมา	การคมนาคมสะดวกรวดเร็วและปลอดภัย ในชีวิตและทรัพย์สิน	อบจ. นครปฐม กองช่าง (ทต.สามง่าม)

แบบ ผ. ๐๒/๒

๑. ยุทธศาสตร์เทศบาลตำบลสามง่าม : ยุทธศาสตร์การพัฒนาการมีบริการขั้นพื้นฐานและสิ่งแวดล้อมที่ดี

๑.๑ กลยุทธ์ : ก่อสร้าง ปรับปรุง บำรุงรักษา ถนน ซอย สะพาน ทางเท้า ท่อระบายน้ำ และซ่อมแซมปรับปรุง ระบบสาธารณูปโภคที่ได้รับความเสียหาย

๑. แผนงาน : อุตสาหกรรมและการโยธา

ที่	โครงการ	วัตถุประสงค์	เป้าหมาย (ผลผลิตของโครงการ)	งบประมาณและที่ผ่านมา					ตัวชี้วัด (KPI)	ผลที่คาดว่าจะได้รับ	หน่วยงานที่จะขอประสาน
				๒๕๖๖ (บาท)	๒๕๖๗ (บาท)	๒๕๖๘ (บาท)	๒๕๖๙ (บาท)	๒๕๗๐ (บาท)			
๒๔	โครงการก่อสร้างถนนหินคลุกบดอัด สายทางเลียบคลองรางดอนทอง (ฝั่งรพ.สต. ลำลูกบัว) หมู่ที่ ๔,๕ ตำบลลำลูกบัว อำเภอดอนตูม เชื่อมพื้นที่ตำบลดอนข่อย อำเภอกำแพงแสน จังหวัดนครปฐม	๑. เพื่อก่อสร้างถนนให้มีประสิทธิภาพดีขึ้นและได้มาตรฐาน ๒. เพื่อแก้ไขปัญหาจราจร และรองรับการเจริญ เติบโตของชุมชนในเขตเทศบาลฯ ๓. เพื่อให้การขยายตัวของเมืองเป็นไปอย่างมีระบบตามผังเมือง	ขนาดผิวจราจร กว้าง ๘ เมตร ยาว ๑,๑๘๕ เมตร หนา ๐.๒๐ เมตร คิดเป็นพื้นที่ ๙,๔๘๐ ตารางเมตร พร้อมขยายไหล่ทางและชั้นรองพื้นทางดินถมบดอัด **- พิกัดทางภูมิศาสตร์** **<u>จุดเริ่มต้นโครงการ</u>** N ๑๕๔๙๕๐๐ E ๖๑๘๓๗๕ **<u>จุดสิ้นสุดโครงการ</u>** N ๑๕๔๙๙๖๓ E ๖๑๗๕๔๙	๙,๙๐๐,๐๐๐	๙,๙๐๐,๐๐๐	๙,๙๐๐,๐๐๐	๙,๙๐๐,๐๐๐	๙,๙๐๐,๐๐๐	ร้อยละ ๘๐ ของประชาชนได้รับความสะดวกในการใช้ถนนเดินทางสัญจรไปมา	การคมนาคมสะดวกรวดเร็วและปลอดภัยในชีวิตและทรัพย์สิน	อบจ. นครปฐม กองช่าง (ทต.สามง่าม)

๑. ยุทธศาสตร์เทศบาลตำบลสามง่าม : ยุทธศาสตร์การพัฒนาการมีบริการขั้นพื้นฐานและสิ่งแวดล้อมที่ดี

๑.๑ กลยุทธ์ : ก่อสร้าง ปรับปรุง บำรุงรักษา ถนน ซอย สะพาน ทางเท้า ท่อระบายน้ำ และซ่อมแซมปรับปรุง ระบบสาธารณูปโภคที่ได้รับความเสียหาย

๑. แผนงาน : อุตสาหกรรมและการโยธา

ที่	โครงการ	วัตถุประสงค์	เป้าหมาย (ผลผลิตของโครงการ)	งบประมาณและที่ผ่านมา					ตัวชี้วัด (KPI)	ผลที่คาดว่าจะได้รับ	หน่วยงานที่จะขอประสาน
				๒๕๖๖ (บาท)	๒๕๖๗ (บาท)	๒๕๖๘ (บาท)	๒๕๖๙ (บาท)	๒๕๗๐ (บาท)			
๒๕	โครงการซ่อมสร้างปรับปรุงถนนลาดยางเดิม อบจ. สายทาง หมู่ที่ ๑๒ ตำบลสามง่าม ถึงหมู่ที่ ๑,๔,๕ ตำบลลำลูกบัว อำเภอดอนตูม เชื่อมพื้นที่ตำบลดอนตูม อำเภอบางเลน จังหวัดนครปฐม	๑. เพื่อซ่อมสร้างปรับปรุงถนนให้มีประสิทธิภาพดีขึ้นและได้มาตรฐาน ๒. เพื่อแก้ไขปัญหาจราจร และรองรับการเจริญ เติบโตของชุมชนในเขตเทศบาลฯ ๓. เพื่อให้การขยายตัวของเมืองเป็นไปอย่างมีระบบตามผังเมือง	ขนาดผิวจราจร กว้าง ๖ เมตร ยาว ๘,๔๘๐ เมตร หนา ๐.๐๕ เมตร คิดเป็นพื้นที่ ๕๐,๘๘๐ ตารางเมตร พร้อมตีเส้นจราจร **- พิกัดทางภูมิศาสตร์** **<u>จุดเริ่มต้นโครงการ</u>** N ๑๕๔๖๗๔๙ E ๖๑๕๖๓๐ **<u>จุดสิ้นสุดโครงการ</u>** N ๑๕๔๙๒๒๒ E ๖๑๖๓๗๘	๓๐,๕๒๘,๐๐๐	๓๐,๕๒๘,๐๐๐	๓๐,๕๒๘,๐๐๐	๓๐,๕๒๘,๐๐๐	๓๐,๕๒๘,๐๐๐	ร้อยละ ๘๐ ของประชาชนได้รับความสะดวกในการใช้ถนนเดินทางสัญจรไปมา	การคมนาคมสะดวกรวดเร็วและปลอดภัย ในชีวิตและทรัพย์สิน	อบจ. นครปฐม กองช่าง (ทต.สามง่าม)

๑. ยุทธศาสตร์เทศบาลตำบลสามง่าม : ยุทธศาสตร์การพัฒนาการมีบริการขั้นพื้นฐานและสิ่งแวดล้อมที่ดี

๑.๑ กลยุทธ์ : ก่อสร้าง ปรับปรุง บำรุงรักษา ถนน ซอย สะพาน ทางเท้า ท่อระบายน้ำ และซ่อมแซมปรับปรุง ระบบสาธารณูปโภคที่ได้รับความเสียหาย

๑. แผนงาน : อุตสาหกรรมและการโยธา

ที่	โครงการ	วัตถุประสงค์	เป้าหมาย (ผลผลิตของโครงการ)	งบประมาณและที่ผ่านมา					ตัวชี้วัด (KPI)	ผลที่คาดว่าจะได้รับ	หน่วยงานที่จะขอประสาน
				๒๕๖๖ (บาท)	๒๕๖๗ (บาท)	๒๕๖๘ (บาท)	๒๕๖๙ (บาท)	๒๕๗๐ (บาท)			
๒๖	โครงการก่อสร้างถนนลาดยางแอสฟัลท์ติกคอนกรีต สายทางเลียบคลองรางดอนทองจากประตูน้ำ หมู่ที่ ๕ ตำบลลำลูกบัว ผ่านข้าง รพ.สต.ลำลูกบัว เชื่อมพื้นที่ อบต.ดอนตูม อำเภอบางเลน จังหวัดนครปฐม	๑. เพื่อก่อสร้างถนนให้มีประสิทธิภาพดีขึ้นและได้มาตรฐาน ๒. เพื่อแก้ไขปัญหาจราจร และรองรับการเจริญ เติบโตของชุมชนในเขตเทศบาลฯ ๓. เพื่อให้การขยายตัวของเมืองเป็นไปอย่างมีระบบตามผังเมือง	ขนาดผิวจราจร กว้าง ๖ เมตร ยาว ๑,๖๐๐ เมตร หนา ๐.๐๕ มตร ไหล่ทางไพร์มโค้ทข้างละ ๐.๕๐ เมตร หรือตามสภาพพื้นที่ คิดเป็นพื้นที่ไม่น้อยกว่า ๙,๖๐๐ ตารางเมตร พร้อมตีเส้นจราจร **- พิกัดทางภูมิศาสตร์** **<u>จุดเริ่มต้นโครงการ</u>** N ๑๕๕๐๓๓๙ E ๖๑๗๔๕๖ **<u>จุดสิ้นสุดโครงการ</u>** N ๑๕๔๙๕๐๒ E ๖๑๘๓๖๓	๕,๑๖๙,๐๐๐	๕,๑๖๙,๐๐๐	๕,๑๖๙,๐๐๐	๕,๑๖๙,๐๐๐	๕,๑๖๙,๐๐๐	ร้อยละ ๘๐ ของประชาชนได้รับความสะดวกในการใช้ถนนเดินทางสัญจรไปมา	การคมนาคมสะดวกรวดเร็วและปลอดภัย ในชีวิตและทรัพย์สิน	อบจ.นครปฐม กองช่าง (ทต.สามง่าม)

แบบ ผ. ๐๒/๒

๑. ยุทธศาสตร์เทศบาลตำบลสามง่าม : ยุทธศาสตร์การพัฒนาการมีบริการขั้นพื้นฐานและสิ่งแวดล้อมที่ดี

๑.๑ กลยุทธ์ : ก่อสร้าง ปรับปรุง บำรุงรักษา ถนน ซอย สะพาน ทางเท้า ท่อระบายน้ำ และซ่อมแซมปรับปรุง ระบบสาธารณูปโภคที่ได้รับความเสียหาย

๑. แผนงาน : อุตสาหกรรมและการโยธา

ที่	โครงการ	วัตถุประสงค์	เป้าหมาย (ผลผลิตของโครงการ)	งบประมาณและที่ผ่านมา					ตัวชี้วัด (KPI)	ผลที่คาดว่าจะได้รับ	หน่วยงานที่จะขอประสาน
				๒๕๖๖ (บาท)	๒๕๖๗ (บาท)	๒๕๖๘ (บาท)	๒๕๖๙ (บาท)	๒๕๗๐ (บาท)			
๒๗	โครงการซ่อมสร้างปรับปรุงถนนลาดยางแอสฟัลท์ติกคอนกรีตสายทางจากสะพาน คสล. หมู่ที่ ๖ ตำบลสามง่าม (หลังวัดตะโกสูง) ผ่าน หมู่ที่ ๑๑ ตำบลสามง่าม (ประตูน้ำบ้านจามจุรี) ถึง หมู่ที่ ๔-๕ ตำบลลำลูกบัว เชื่อมต่อพื้นที่ อำเภอกำแพงแสน และอำเภอบางเลน จังหวัดนครปฐม	๑. เพื่อซ่อมสร้างปรับปรุงถนนให้มีประสิทธิภาพดีขึ้นและได้มาตรฐาน ๒. เพื่อแก้ไขปัญหาจราจร และรองรับการเจริญ เติบโตของชุมชนในเขตเทศบาลฯ ๓. เพื่อให้การขยายตัวของเมืองเป็นไปอย่างมีระบบตามผังเมือง	ขนาดผิวจราจร กว้าง ๖ เมตร ยาว ๔,๒๐๐ เมตร หนา ๐.๐๕ เมตร ไหล่ทางไพร์มโค้ทข้างละ ๐.๕๐ เมตร หรือตามสภาพพื้นที่คิดเป็นพื้นที่ไม่น้อยกว่า ๒๕,๒๐๐ ตารางเมตร พร้อมตีเส้นจราจร **- พิกัดทางภูมิศาสตร์** **<u>จุดเริ่มต้นโครงการ</u>** N ๑๕๔๗๙๐๔ E ๖๑๔๙๒๗ **<u>จุดสิ้นสุดโครงการ</u>** N ๑๕๔๙๙๙๒ E ๖๑๗๕๒๒	๑๓,๔๘๓,๐๐๐	๑๓,๔๘๓,๐๐๐	๑๓,๔๘๓,๐๐๐	๑๓,๔๘๓,๐๐๐	๑๓,๔๘๓,๐๐๐	ร้อยละ ๘๐ ของประชาชนได้รับความสะดวกในการใช้ถนนเดินทางสัญจรไปมา	การคมนาคมสะดวกรวดเร็วและปลอดภัย ในชีวิตและทรัพย์สิน	อบจ. นครปฐม กองช่าง (ทต.สามง่าม)
รวม	**๒๗ โครงการ**	-	-	**๒๕๕,๔๗๒,๐๐๐**	**๒๕๕,๔๗๒,๐๐๐**	**๒๕๕,๔๗๒,๐๐๐**	**๒๕๕,๔๗๒,๐๐๐**	**๒๕๕,๔๗๒,๐๐๐**	-	-	

๒. บัญชีโครงการพัฒนา

แบบ ผ. ๐๒/๒

รายละเอียดโครงการพัฒนา
แผนพัฒนาท้องถิ่น (พ.ศ.๒๕๖๖ - ๒๕๗๐)
สำหรับ โครงการที่เกินศักยภาพขององค์กรปกครองส่วนท้องถิ่นที่ใช้สำหรับการประสานแผนพัฒนาท้องถิ่น
เทศบาลตำบลสามง่าม อำเภอดอนตูม จังหวัดนครปฐม

ก. ยุทธศาสตร์ชาติ ๒๐ ปี : ยุทธศาสตร์ที่ ๑ ด้านความมั่นคง , ยุทธศาสตร์ที่ ๒ ด้านการสร้างความสามารถในการแข่งขัน

ข. แผนพัฒนาเศรษฐกิจและสังคมแห่งชาติ ฉบับที่ ๑๓ : หมุดหมายที่ ๘ ไทยมีพื้นที่และเมืองอัจฉริยะที่น่าอยู่ ปลอดภัยเติบโตได้อย่างยั่งยืน

: หมุดหมายที่ ๕ ไทยเป็นประตูการค้าการลงทุนและยุทธศาสตร์ทางโลจิสติกส์ที่สำคัญของภูมิภาค

ค. Sustainable Development Goals : SDGs : เป้าหมายที่ ๙ สร้างโครงสร้างพื้นฐานที่มีความทนทาน ส่งเสริมการพัฒนาอุตสาหกรรมที่ครอบคลุมและยั่งยืน และส่งเสริมนวัตกรรม

ง. ยุทธศาสตร์จังหวัดนครปฐม : ยุทธศาสตร์ที่ ๑ พัฒนานครปฐมให้เป็นเมืองอัจฉริยะ (Smart City) โดยเน้นด้านการขนส่ง (Transport), เมืองหลวงแห่งอาหารและการท่องเที่ยว (Food Metropolis) และเมืองแห่งสุขภาพ (Healthy City) รองรับสังคมผู้สูงอายุ (Aging) และบริบทโลก (Global Content)

: ยุทธศาสตร์ที่ ๒ สร้างความแข็งแกร่งระดับพื้นที่ให้สามารถรองรับการขยายตัวทางเศรษฐกิจ และกระจายความเจริญ สร้างความสุขให้กับประชาชนในทุกระดับ

จ. ยุทธศาสตร์การพัฒนาขององค์กรปกครองส่วนท้องถิ่นในเขตจังหวัดนครปฐม : ยุทธศาสตร์ที่ ๖ การพัฒนาด้านการบริการสาธารณะ

๑. ยุทธศาสตร์เทศบาลตำบลสามง่าม : ยุทธศาสตร์การพัฒนาการมีบริการขั้นพื้นฐานและสิ่งแวดล้อมที่ดี

๑.๑ กลยุทธ์ : ก่อสร้าง ปรับปรุง บำรุงรักษา ถนน ซอย สะพาน ทางเท้า ท่อระบายน้ำ และซ่อมแซมปรับปรุง ระบบสาธารณูปโภคที่ได้รับความเสียหาย

๑. แผนงาน : อุตสาหกรรมและการโยธา

ที่	โครงการ	วัตถุประสงค์	เป้าหมาย (ผลผลิตของโครงการ)	งบประมาณและที่ผ่านมา					ตัวชี้วัด (KPI)	ผลที่คาดว่าจะได้รับ	หน่วยงานที่จะขอประสาน
				๒๕๖๖ (บาท)	๒๕๖๗ (บาท)	๒๕๖๘ (บาท)	๒๕๖๙ (บาท)	๒๕๗๐ (บาท)			
๑	โครงการก่อสร้างเขื่อน คสล. ป้องกันตลิ่ง สายเลียบคลองรางดอนทอง ฝั่งวัดลำลูกบัว	เพื่อบรรเทาความเดือดร้อนของราษฎรที่ได้รับผลกระทบจากการพังทลายของตลิ่งเนื่องจากการกัดเซาะของกระแสน้ำ	เขื่อนป้องกันตลิ่ง กว้าง ๒ เมตร ยาว ๔๐๐ เมตร สูง ๓ เมตร **- พิกัดทางภูมิศาสตร์** **จุดเริ่มต้นโครงการ** N ๑๕๔๙๕๓๕ E ๖๑๘๓๘๕ **จุดสิ้นสุดโครงการ** N ๑๕๔๙๖๘๘ E ๖๑๘๗๔๙	๒๔,๐๐๐,๐๐๐	๒๔,๐๐๐,๐๐๐	๒๔,๐๐๐,๐๐๐	๒๔,๐๐๐,๐๐๐	๒๔,๐๐๐,๐๐๐	ร้อยละ ๘๐ ของประชาชนได้รับการแก้ไขปัญหาความเดือดร้อนจากการพังทลายของตลิ่ง	การคมนาคมสะดวกรวดเร็วและปลอดภัยในชีวิตและทรัพย์สิน	อบจ. นครปฐม กองช่าง (ทต.สามง่าม)

แบบ ผ. ๐๒/๒

๑. ยุทธศาสตร์เทศบาลตำบลสามง่าม : ยุทธศาสตร์การพัฒนาการมีบริการขั้นพื้นฐานและสิ่งแวดล้อมที่ดี

๑.๑ กลยุทธ์ : ก่อสร้าง ปรับปรุง บำรุงรักษา ถนน ซอย สะพาน ทางเท้า ท่อระบายน้ำ และซ่อมแซมปรับปรุง ระบบสาธารณูปโภคที่ได้รับความเสียหาย

๑. แผนงาน : อุตสาหกรรมและการโยธา

ที่	โครงการ	วัตถุประสงค์	เป้าหมาย (ผลผลิตของโครงการ)	งบประมาณและที่ผ่านมา					ตัวชี้วัด (KPI)	ผลที่คาดว่าจะได้รับ	หน่วยงานที่จะขอประสาน
				๒๕๖๖ (บาท)	๒๕๖๗ (บาท)	๒๕๖๘ (บาท)	๒๕๖๙ (บาท)	๒๕๗๐ (บาท)			
๒	โครงการก่อสร้างเขื่อน คสล. ป้องกันตลิ่ง สายเลียบคลองรางดอนทอง ฝั่งรพ.สต.วัดลำลูกบัว	เพื่อบรรเทาความเดือดร้อนของราษฎรที่ได้รับผลกระทบจากการพังทลายของตลิ่งเนื่องจากการกัดเซาะของกระแสน้ำ	เขื่อนป้องกันตลิ่ง กว้าง ๒ เมตร ยาว ๔๐๐ เมตร สูง ๓ เมตร **- พิกัดทางภูมิศาสตร์** **<u>จุดเริ่มต้นโครงการ</u>** N ๑๕๔๙๕๒๐ E ๖๑๘๓๖๙ **<u>จุดสิ้นสุดโครงการ</u>** N ๑๕๔๙๓๙๘ E ๖๑๘๐๑๑	๒๔,๐๐๐,๐๐๐	๒๔,๐๐๐,๐๐๐	๒๔,๐๐๐,๐๐๐	๒๔,๐๐๐,๐๐๐	๒๔,๐๐๐,๐๐๐	ร้อยละ ๘๐ ของประชาชนได้รับการแก้ไขปัญหาความเดือดร้อนจากการพังทลายของตลิ่ง	การคมนาคมสะดวกรวดเร็วและปลอดภัย ในชีวิตและทรัพย์สิน	อบจ. นครปฐม กองช่าง (ทต.สามง่าม)
๓	โครงการก่อสร้างเขื่อน คสล. ป้องกันตลิ่ง สายเลียบคลองรางดอนทอง ฝั่งสวนส้ม	เพื่อบรรเทาความเดือดร้อนของราษฎรที่ได้รับผลกระทบจากการพังทลายของตลิ่งเนื่องจากการกัดเซาะของกระแสน้ำ	เขื่อนป้องกันตลิ่ง กว้าง ๒ เมตร ยาว ๔๐๐ เมตร สูง ๓ เมตร **- พิกัดทางภูมิศาสตร์** **<u>จุดเริ่มต้นโครงการ</u>** N ๑๕๔๔๓๐๐ E ๖๑๕๔๐๕ **<u>จุดสิ้นสุดโครงการ</u>** N ๑๕๔๖๔๑๘ E ๖๑๓๖๐๖	๓๐,๐๐๐,๐๐๐	๓๐,๐๐๐,๐๐๐	๓๐,๐๐๐,๐๐๐	๓๐,๐๐๐,๐๐๐	๓๐,๐๐๐,๐๐๐	ร้อยละ ๘๐ ของประชาชนได้รับการแก้ไขปัญหาความเดือดร้อนจากการพังทลายของตลิ่ง	การคมนาคมสะดวกรวดเร็วและปลอดภัย ในชีวิตและทรัพย์สิน	อบจ. นครปฐม กองช่าง (ทต.สามง่าม)

แบบ ผ. ๐๒/๒

๑. ยุทธศาสตร์เทศบาลตำบลสามง่าม : ยุทธศาสตร์การพัฒนาการมีบริการขั้นพื้นฐานและสิ่งแวดล้อมที่ดี

๑.๑ กลยุทธ์ : ก่อสร้าง ปรับปรุง บำรุงรักษา ถนน ซอย สะพาน ทางเท้า ท่อระบายน้ำ และซ่อมแซมปรับปรุง ระบบสาธารณูปโภคที่ได้รับความเสียหาย

๑. แผนงาน : อุตสาหกรรมและการโยธา

ที่	โครงการ	วัตถุประสงค์	เป้าหมาย (ผลผลิตของโครงการ)	งบประมาณและที่ผ่านมา					ตัวชี้วัด (KPI)	ผลที่คาดว่าจะได้รับ	หน่วยงานที่จะขอประสาน
				๒๕๖๖ (บาท)	๒๕๖๗ (บาท)	๒๕๖๘ (บาท)	๒๕๖๙ (บาท)	๒๕๗๐ (บาท)			
๔	โครงการก่อสร้างเขื่อน คสล.ป้องกันตลิ่งคลองท่าสาร-บางปลาบริเวณข้างวัดแหลม-มะเกลือ หมู่ที่ ๑๒ ตำบลสามง่าม อำเภอดอนตูม จังหวัดนครปฐม	เพื่อบรรเทาความเดือดร้อนของราษฎรที่ได้รับผลกระทบจากการพังทลายของตลิ่งเนื่องจากการกัดเซาะของกระแสน้ำ	เขื่อนป้องกันตลิ่ง กว้าง ๒ เมตร ยาว ๑๘๕ เมตร สูง ๓ เมตร **- พิกัดทางภูมิศาสตร์** **<u>จุดเริ่มต้นโครงการ</u>** N ๑๕๔๖๗๐๔ E ๖๑๕๖๑๘ **<u>จุดสิ้นสุดโครงการ</u>** N ๑๕๔๖๗๙๖ E ๖๑๕๗๔๐	๑๘,๕๐๐,๐๐๐	๑๘,๕๐๐,๐๐๐	๑๘,๕๐๐,๐๐๐	๑๘,๕๐๐,๐๐๐	๑๘,๕๐๐,๐๐๐	ร้อยละ ๘๐ ของประชาชนได้รับการแก้ไขปัญหาความเดือดร้อนจากการพังทลายของตลิ่ง	การคมนาคมสะดวกรวดเร็วและปลอดภัยในชีวิตและทรัพย์สิน	อบจ.นครปฐม กองช่าง (ทต.สามง่าม)
๕	โครงการก่อสร้างเขื่อน คสล.ป้องกันตลิ่งคลองลำอ้ายเสา หลังวัดตะโกสูง หมู่ที่ ๖ ตำบลสามง่าม อำเภอดอนตูม จังหวัดนครปฐม	เพื่อบรรเทาความเดือดร้อนของราษฎรที่ได้รับผลกระทบจากการพังทลายของตลิ่งเนื่องจากการกัดเซาะของกระแสน้ำ	เขื่อนป้องกันตลิ่ง กว้าง ๒ เมตร ยาว ๓๖๕ เมตร สูง ๓ เมตร **- พิกัดทางภูมิศาสตร์** **<u>จุดเริ่มต้นโครงการ</u>** N ๑๕๔๗๙๐๓ E ๖๑๔๙๖๐ **<u>จุดสิ้นสุดโครงการ</u>** N ๑๕๔๘๑๗๒ E ๖๑๕๑๕๘	๓๖,๕๐๐,๐๐๐	๓๖,๕๐๐,๐๐๐	๓๖,๕๐๐,๐๐๐	๓๖,๕๐๐,๐๐๐	๓๖,๕๐๐,๐๐๐	ร้อยละ ๘๐ ของประชาชนได้รับการแก้ไขปัญหาความเดือดร้อนจากการพังทลายของตลิ่ง	การคมนาคมสะดวกรวดเร็วและปลอดภัยในชีวิตและทรัพย์สิน	อบจ.นครปฐม กองช่าง (ทต.สามง่าม)
รวม	**๕ โครงการ**	-	-	**๑๓๓,๐๐๐,๐๐๐**	**๑๓๓,๐๐๐,๐๐๐**	**๑๓๓,๐๐๐,๐๐๐**	**๑๓๓,๐๐๐,๐๐๐**	**๑๓๓,๐๐๐,๐๐๐**	-	-	

๒. บัญชีโครงการพัฒนา

แบบ ผ. ๐๒/๒

รายละเอียดโครงการพัฒนา
แผนพัฒนาท้องถิ่น (พ.ศ.๒๕๖๖ - ๒๕๗๐)
สำหรับ โครงการที่เกินศักยภาพขององค์กรปกครองส่วนท้องถิ่นที่ใช้สำหรับการประสานแผนพัฒนาท้องถิ่น
เทศบาลตำบลสามง่าม อำเภอดอนตูม จังหวัดนครปฐม

ก. ยุทธศาสตร์ชาติ ๒๐ ปี : ยุทธศาสตร์ที่ ๑ ด้านความมั่นคง , ยุทธศาสตร์ที่ ๒ ด้านการสร้างความสามารถในการแข่งขัน

ข. แผนพัฒนาเศรษฐกิจและสังคมแห่งชาติ ฉบับที่ ๑๓ : หมุดหมายที่ ๘ ไทยมีพื้นที่และเมืองอัจฉริยะที่น่าอยู่ ปลอดภัยเติบโตได้อย่างยั่งยืน

: หมุดหมายที่ ๕ ไทยเป็นประตูการค้าการลงทุนและยุทธศาสตร์ทางโลจิสติกส์ที่สำคัญของภูมิภาค

ค. Sustainable Development Goals : SDGs : เป้าหมายที่ ๙ สร้างโครงสร้างพื้นฐานที่มีความทนทาน ส่งเสริมการพัฒนาอุตสาหกรรมที่ครอบคลุมและยั่งยืน และส่งเสริมนวัตกรรม

ง. ยุทธศาสตร์จังหวัดนครปฐม : ยุทธศาสตร์ที่ ๑ พัฒนานครปฐมให้เป็นเมืองอัจฉริยะ (Smart City) โดยเน้นด้านการขนส่ง (Transport), เมืองหลวงแห่งอาหารและการท่องเที่ยว (Food Metropolis) และเมืองแห่งสุขภาพ (Healthy City) รองรับสังคมผู้สูงอายุ (Aging) และบริบทโลก (Global Content)

: ยุทธศาสตร์ที่ ๒ สร้างความแข็งแกร่งระดับพื้นที่ให้สามารถรองรับการขยายตัวทางเศรษฐกิจ และกระจายความเจริญ สร้างความสุขให้กับประชาชนในทุกระดับ

จ. ยุทธศาสตร์การพัฒนาขององค์กรปกครองส่วนท้องถิ่นในเขตจังหวัดนครปฐม : ยุทธศาสตร์ที่ ๖ การพัฒนาด้านการบริการสาธารณะ

๑. ยุทธศาสตร์เทศบาลตำบลสามง่าม : ยุทธศาสตร์การพัฒนาการมีบริการขั้นพื้นฐานและสิ่งแวดล้อมที่ดี

๑.๒ กลยุทธ์ : พัฒนาปรับปรุงขยายเขตบริการไฟฟ้าสาธารณะ

๑. แผนงาน : อุตสาหกรรมและการโยธา

ที่	โครงการ	วัตถุประสงค์	เป้าหมาย (ผลผลิตของโครงการ)	งบประมาณและที่ผ่านมา					ตัวชี้วัด (KPI)	ผลที่คาดว่าจะได้รับ	หน่วยงานที่จะขอประสาน
				๒๕๖๖ (บาท)	๒๕๖๗ (บาท)	๒๕๖๘ (บาท)	๒๕๖๙ (บาท)	๒๕๗๐ (บาท)			
๑	โครงการก่อสร้างติดตั้งเสาไฟฟ้าโคมไฟโซล่าเซลล์ สายทางเลียบคลองชลประทาน หมู่ที่ ๑,๔,๗,๙ ตำบลสามง่าม เชื่อมพื้นที่ตำบลห้วยพระ อำเภอดอนตูม จังหวัดนครปฐม	ติดตั้งไฟฟ้าสาธารณะเพิ่มในจุดที่แสงสว่างไม่เพียงพอและพื้นที่เสี่ยงภัยต่อปัญหาอาชญากรรม	ติดตั้งเสาไฟฟ้าโคมไฟโซล่าเซลล์ ระยะทาง ๕,๔๓๐ เมตร จำนวน ๑๘๑ ต้น ความห่างต้นละ ๓๐ เมตร หรือตามสภาพพื้นที่ **- พิกัดทางภูมิศาสตร์** **จุดเริ่มต้นโครงการ** N ๑๕๔๒๐๕๖ E ๖๑๖๙๒๑ **จุดสิ้นสุดโครงการ** N ๑๕๔๓๓๙๔ E ๖๒๐๕๕๙	๑๒,๖๗๐,๐๐๐	๑๒,๖๗๐,๐๐๐	๑๒,๖๗๐,๐๐๐	๑๒,๖๗๐,๐๐๐	๑๒,๖๗๐,๐๐๐	ร้อยละ ๘๐ ของประชาชนได้รับความสะดวกและปลอดภัยในการเดินตอนกลางคืน	การคมนาคมสะดวกรวดเร็วและปลอดภัยในชีวิตและทรัพย์สิน	อบจ.นครปฐม กองช่าง (ทต.สามง่าม)

แบบ ผ. ๐๒/๒

๑. ยุทธศาสตร์เทศบาลตำบลสามง่าม : ยุทธศาสตร์การพัฒนาการมีบริการขั้นพื้นฐานและสิ่งแวดล้อมที่ดี

๑.๒ กลยุทธ์ : พัฒนาปรับปรุงขยายเขตบริการไฟฟ้าสาธารณะ

๑. แผนงาน : อุตสาหกรรมและการโยธา

ที่	โครงการ	วัตถุประสงค์	เป้าหมาย (ผลผลิตของโครงการ)	งบประมาณและที่ผ่านมา					ตัวชี้วัด (KPI)	ผลที่คาดว่าจะได้รับ	หน่วยงานที่จะขอประสาน
				๒๕๖๖ (บาท)	๒๕๖๗ (บาท)	๒๕๖๘ (บาท)	๒๕๖๙ (บาท)	๒๕๗๐ (บาท)			
๒	โครงการก่อสร้างติดตั้งเสาไฟฟ้าโคมไฟโซล่าเซลล์ สายทางเลียบคลองชลประทาน หมู่ที่ ๒,๓,๕,๑๐ ตำบลสามง่าม เชื่อมพื้นที่บ้านดอนยอ ตำบลดอนตูม อำเภอบางเลน จังหวัดนครปฐม	ติดตั้งไฟฟ้าสาธารณะเพิ่มในจุดที่แสงสว่างไม่เพียงพอและพื้นที่เสี่ยงภัยต่อปัญหาอาชญากรรม	ติดตั้งเสาไฟฟ้าโคมไฟโซล่าเซลล์ ระยะทาง ๓,๘๔๐ เมตร จำนวน ๑๒๘ ต้น ความห่างต้นละ ๓๐ เมตร หรือตามสภาพพื้นที่ **- พิกัดทางภูมิศาสตร์** **<u>จุดเริ่มต้นโครงการ</u>** N ๑๕๔๔๒๘๑ E ๖๑๕๓๖๗ **<u>จุดสิ้นสุดโครงการ</u>** N ๑๕๔๕๖๖๔ E ๖๑๘๙๐๖	๘,๙๖๐,๐๐๐	๘,๙๖๐,๐๐๐	๘,๙๖๐,๐๐๐	๘,๙๖๐,๐๐๐	๘,๙๖๐,๐๐๐	ร้อยละ ๘๐ ของประชาชนได้รับความสะดวกและปลอดภัยในการเดินตอนกลางคืน	การคมนาคมสะดวกรวดเร็วและปลอดภัยในชีวิตและทรัพย์สิน	อบจ. นครปฐม กองช่าง (ทต.สามง่าม)

แบบ ผ. ๐๒/๒

๑. ยุทธศาสตร์เทศบาลตำบลสามง่าม : ยุทธศาสตร์การพัฒนาการมีบริการขั้นพื้นฐานและสิ่งแวดล้อมที่ดี

๑.๒ กลยุทธ์ : พัฒนาปรับปรุงขยายเขตบริการไฟฟ้าสาธารณะ

๑. แผนงาน : อุตสาหกรรมและการโยธา

ที่	โครงการ	วัตถุประสงค์	เป้าหมาย (ผลผลิตของโครงการ)	งบประมาณและที่ผ่านมา					ตัวชี้วัด (KPI)	ผลที่คาดว่าจะได้รับ	หน่วยงานที่จะขอประสาน
				๒๕๖๖ (บาท)	๒๕๖๗ (บาท)	๒๕๖๘ (บาท)	๒๕๖๙ (บาท)	๒๕๗๐ (บาท)			
๓	โครงการก่อสร้างติดตั้งเสาไฟฟ้าโคมไฟโซล่าเซลล์ สายทางเลียบคลองท่าสาร- บางปลา (ฝั่งซ้าย) หมู่ที่ ๑๑ , ๑๒ ตำบลสามง่าม หมู่ที่ ๑ , ๒ ตำบลลำลูกบัว อำเภอดอนตูม เชื่อมพื้นที่บ้านหนองน้ำเปรี้ยว ตำบลดอนตูม อำเภอบางเลน จังหวัดนครปฐม	ติดตั้งไฟฟ้าสาธารณะเพิ่มในจุดที่แสงสว่างไม่เพียงพอและพื้นที่เสี่ยงภัยต่อปัญหาอาชญากรรม	ติดตั้งเสาไฟฟ้าโคมไฟโซล่าเซลล์ ระยะทาง ๕,๒๘๐ เมตร จำนวน ๑๗๖ ต้น ความห่างต้นละ ๓๐ เมตร หรือตามสภาพพื้นที่ **- พิกัดทางภูมิศาสตร์** **<u>จุดเริ่มต้นโครงการ</u>** N ๑๕๔๖๙๕๔ E ๖๑๔๙๓๙ **<u>จุดสิ้นสุดโครงการ</u>** N ๑๕๔๗๙๐๑ E ๖๑๘๕๐๔	๑๒,๓๒๐,๐๐๐	๑๒,๓๒๐,๐๐๐	๑๒,๓๒๐,๐๐๐	๑๒,๓๒๐,๐๐๐	๑๒,๓๒๐,๐๐๐	ร้อยละ ๘๐ ของประชาชนได้รับความสะดวกและปลอดภัยในการเดินตอนกลางคืน	การคมนาคมสะดวกรวดเร็วและปลอดภัยในชีวิตและทรัพย์สิน	อบจ. นครปฐม กองช่าง (ทต.สามง่าม)

แบบ ผ. ๐๒/๒

๑. ยุทธศาสตร์เทศบาลตำบลสามง่าม : ยุทธศาสตร์การพัฒนาการมีบริการขั้นพื้นฐานและสิ่งแวดล้อมที่ดี

๑.๒ กลยุทธ์ : พัฒนาปรับปรุงขยายเขตบริการไฟฟ้าสาธารณะ

๑. แผนงาน : อุตสาหกรรมและการโยธา

ที่	โครงการ	วัตถุประสงค์	เป้าหมาย (ผลผลิตของโครงการ)	งบประมาณและที่ผ่านมา					ตัวชี้วัด (KPI)	ผลที่คาดว่าจะได้รับ	หน่วยงานที่จะขอประสาน
				๒๕๖๖ (บาท)	๒๕๖๗ (บาท)	๒๕๖๘ (บาท)	๒๕๖๙ (บาท)	๒๕๗๐ (บาท)			
๔	โครงการก่อสร้างติดตั้งเสาไฟฟ้าโคมไฟโซลาเซลล์ สายทางเลียบคลองท่าสาร-บางปลา (ฝั่งขวา) หมู่ที่ ๑๑,๑๒ ตำบลสามง่าม หมู่ที่ ๑ ตำบลลำลูกบัว อำเภอดอนตูม เชื่อมพื้นที่บ้านหนองน้ำเปรี้ยว ตำบลดอนตูม อำเภอบางเลน จังหวัดนครปฐม	ติดตั้งไฟฟ้าสาธารณะเพิ่มในจุดที่แสงสว่างไม่เพียงพอและพื้นที่เสี่ยงภัยต่อปัญหาอาชญากรรม	ติดตั้งเสาไฟฟ้าโคมไฟโซล่าเซลล์ ระยะทาง ๖,๖๙๐ เมตร จำนวน ๒๒๑ ต้น ความห่าง ต้นละ ๓๐ เมตร หรือตามสภาพพื้นที่ **- พิกัดทางภูมิศาสตร์** **<u>จุดเริ่มต้นโครงการ</u>** N ๑๕๔๖๔๒๔ E ๖๑๓๖๑๘ **<u>จุดสิ้นสุดโครงการ</u>** N ๑๕๔๗๘๔๖ E ๖๑๘๓๗๔	๑๕,๖๑๐,๐๐๐	๑๕,๖๑๐,๐๐๐	๑๕,๖๑๐,๐๐๐	๑๕,๖๑๐,๐๐๐	๑๕,๖๑๐,๐๐๐	ร้อยละ ๘๐ ของประชาชนได้รับความสะดวกและปลอดภัยในการเดินตอนกลางคืน	การคมนาคมสะดวกรวดเร็วและปลอดภัยในชีวิตและทรัพย์สิน	อบจ. นครปฐม กองช่าง (ทต.สามง่าม)
รวม	**๔ โครงการ**	-	-	**๔๙,๕๖๐,๐๐๐**	**๔๙,๕๖๐,๐๐๐**	**๔๙,๕๖๐,๐๐๐**	**๔๙,๕๖๐,๐๐๐**	**๔๙,๕๖๐,๐๐๐**	-	-	

บัญชีครุภัณฑ์

แบบ ผ. ๐๓

บัญชีครุภัณฑ์
สำหรับที่ไม่ได้ดำเนินการจัดทำเป็นโครงการพัฒนาท้องถิ่น
แผนพัฒนาท้องถิ่น (พ.ศ.๒๕๖๖ – ๒๕๗๐)
เทศบาลตำบลสามง่าม อำเภอดอนตูม จังหวัดนครปฐม
ประเภทครุภัณฑ์

๑. ประเภทครุภัณฑ์ : สำนักงาน

๑.๑ กลยุทธ์ : สนับสนุนการปฏิบัติงาน ปรับปรุง และพัฒนาระบบเทคโนโลยีสารสนเทศ เครื่องมือ เครื่องใช้ และอาคารสถานที่

๑. แผนงาน : บริหารงานทั่วไป

ที่	ครุภัณฑ์	เป้าหมาย (ผลผลิตของครุภัณฑ์)	งบประมาณและที่ผ่านมา					หน่วยงานรับผิดชอบหลัก
			๒๕๖๖ (บาท)	๒๕๖๗ (บาท)	๒๕๖๘ (บาท)	๒๕๖๙ (บาท)	๒๕๗๐ (บาท)	
๑	สำนักงาน	- จัดซื้อตู้กระจกบานเลื่อน ขนาดไม่น้อยกว่า ๙๑.๔ x ๔๐.๖ x ๘๗.๘ ซม. ราคาตู้ละ ๓,๓๐๐ บาท (เป็นครุภัณฑ์ที่ไม่ได้กำหนดไว้ในบัญชีมาตรฐานครุภัณฑ์ของสำนักงบประมาณ จัดซื้อตามราคาท้องถิ่น)	๖,๖๐๐ (๒ ตู้)	-	-	-	-	สำนักปลัดเทศบาล (งานประชาสัมพันธ์)
๒	สำนักงาน	- จัดซื้อตู้เก็บเอกสารแบบบานเลื่อนกระจก ขนาดไม่น้อยกว่า ๑๔๘ x ๔๐ x ๘๗ ซม. ราคาตู้ละ ๕,๙๐๐ บาท (เป็นครุภัณฑ์ที่ไม่ได้กำหนดไว้ในบัญชีมาตรฐานครุภัณฑ์ของสำนักงบประมาณ จัดซื้อตามราคาท้องถิ่น)	๕,๙๐๐ (๑ ตู้)	๕,๙๐๐ (๑ ตู้)	๕,๙๐๐ (๑ ตู้)	๕,๙๐๐ (๑ ตู้)	๕,๙๐๐ (๑ ตู้)	สำนักปลัดเทศบาล (งานสวัสดิการสังคม)
๓	สำนักงาน	- จัดซื้อเก้าอี้สำนักงาน มีล้อ ขนาดไม่น้อยกว่า ๕๘x๖๐x ๙๐ ซม. ราคาตัวละ ๑,๖๐๐ บาท (เป็นครุภัณฑ์ที่ไม่ได้กำหนดไว้ในบัญชีมาตรฐานครุภัณฑ์ของสำนักงบประมาณ จัดซื้อตามราคาท้องถิ่น)	๑,๖๐๐ (๑ ตัว) ↓ **๒,๐๐๐** (แก้ไขยอด งปม. ตามประกาศแก้ไขแผนพัฒนาฯ (ครั้งที่ ๑/๒๕๖๕) ลว. ๓๑ พ.ค. ๖๕)	๑,๖๐๐ (๑ ตัว) ↓ **๒,๐๐๐** (แก้ไขยอด งปม. ตามประกาศแก้ไขแผนพัฒนาฯ (ครั้งที่ ๑/๒๕๖๕) ลว. ๓๑ พ.ค. ๖๕)	๑,๖๐๐ (๑ ตัว) ↓ **๒,๐๐๐** (แก้ไขยอด งปม. ตามประกาศแก้ไขแผนพัฒนาฯ (ครั้งที่ ๑/๒๕๖๕) ลว. ๓๑ พ.ค. ๖๕)	-	-	สำนักปลัดเทศบาล (งานสวัสดิการสังคม)

๑. ประเภทครุภัณฑ์ : สำนักงาน

๑.๑ กลยุทธ์ : สนับสนุนการปฏิบัติงาน ปรับปรุง และพัฒนาระบบเทคโนโลยีสารสนเทศ เครื่องมือ เครื่องใช้ และอาคารสถานที่

๑. แผนงาน : บริหารงานทั่วไป

ที่	ครุภัณฑ์	เป้าหมาย (ผลผลิตของครุภัณฑ์)	งบประมาณและที่ผ่านมา					หน่วยงานรับผิดชอบหลัก
			๒๕๖๖ (บาท)	**๒๕๖๗** (บาท)	**๒๕๖๘** (บาท)	**๒๕๖๙** (บาท)	**๒๕๗๐** (บาท)	
๔	สำนักงาน	- จัดซื้อตู้เหล็ก แบบ ๒ บาน จำนวน ๑ ตู้ ราคาตู้ละ ๕,๙๐๐ บาท (รายละเอียดตามบัญชีราคามาตรฐานครุภัณฑ์ของสำนักงบประมาณ)	๑๑,๘๐๐ (๒ ตู้)	-	-	-	-	สำนักปลัดเทศบาล (งานบริหารทั่วไป)
๕	สำนักงาน	- จัดซื้อโต๊ะทำงานเหล็ก ขนาด ๕ ฟุต จำนวน ๑ ตัว (เป็นครุภัณฑ์ที่ไม่ได้กำหนดไว้ในบัญชีมาตรฐานครุภัณฑ์ของสำนักงบประมาณ จัดซื้อตามราคาท้องถิ่น)	๗,๔๐๐ (๑ ตัว)	-	-	-	-	สำนักปลัดเทศบาล (งานบริหารทั่วไป)
๖	สำนักงาน	- จัดซื้อเก้าอี้สำนักงาน มีล้อ ขนาดไม่น้อยกว่า ๕๘ x ๖๐ x ๙๐ ซม. ราคาตัวละ ๑,๖๐๐ บาท (เป็นครุภัณฑ์ที่ไม่ได้กำหนดไว้ในบัญชีมาตรฐานครุภัณฑ์ของสำนักงบประมาณ จัดซื้อตามราคาท้องถิ่น)	๑,๖๐๐ (๑ ตัว) ↓ **๒,๐๐๐** (แก้ไขยอด งปม. ตามประกาศแก้ไขแผนพัฒนาฯ (ครั้งที่ ๑/๒๕๖๕) ลว. ๓๑ พ.ค. ๖๕)	๑,๖๐๐ (๑ ตัว) ↓ **๒,๐๐๐** (แก้ไขยอด งปม. ตามประกาศแก้ไขแผนพัฒนาฯ (ครั้งที่ ๑/๒๕๖๕) ลว. ๓๑ พ.ค. ๖๕)	๑,๖๐๐ (๑ ตัว) ↓ **๒,๐๐๐** (แก้ไขยอด งปม. ตามประกาศแก้ไขแผนพัฒนาฯ (ครั้งที่ ๑/๒๕๖๕) ลว. ๓๑ พ.ค. ๖๕)	๑,๖๐๐ (๑ ตัว) ↓ **๒,๐๐๐** (แก้ไขยอด งปม. ตามประกาศแก้ไขแผนพัฒนาฯ (ครั้งที่ ๑/๒๕๖๕) ลว. ๓๑ พ.ค. ๖๕)	๑,๖๐๐ (๑ ตัว) ↓ **๒,๐๐๐** (แก้ไขยอด งปม. ตามประกาศแก้ไขแผนพัฒนาฯ (ครั้งที่ ๑/๒๕๖๕) ลว. ๓๑ พ.ค. ๖๕)	สำนักปลัดเทศบาล (งานวิเคราะห์ฯ)
๗	สำนักงาน	- จัดซื้อตู้เก็บเอกสารแบบบานเลื่อนกระจก ขนาดไม่น้อยกว่า ๑๔๘ x ๔๐ x ๘๗ ซม. ราคาตู้ละ ๕,๙๐๐ บาท (เป็นครุภัณฑ์ที่ไม่ได้กำหนดไว้ในบัญชีมาตรฐานครุภัณฑ์ของสำนักงบประมาณ จัดซื้อตามราคาท้องถิ่น)	-	-	๑๑,๘๐๐ (๒ ตู้)	๑๑,๘๐๐ (๒ ตู้)	๑๑,๘๐๐ (๒ ตู้)	สำนักปลัดเทศบาล (งานวิเคราะห์ฯ)
๘	สำนักงาน	- จัดซื้อตู้เหล็ก แบบ ๒ บาน จำนวน ๑ ตู้ ราคาตู้ละ ๕,๙๐๐ บาท (รายละเอียดตามบัญชีราคามาตรฐานครุภัณฑ์ของสำนักงบประมาณ)	-	-	-	๕,๙๐๐ (๑ ตู้)	-	หน่วยตรวจสอบภายใน

แบบ ผ. ๐๓

๑. ประเภทครุภัณฑ์ : สำนักงาน

๑.๑ กลยุทธ์ : สนับสนุนการปฏิบัติงาน ปรับปรุง และพัฒนาระบบเทคโนโลยีสารสนเทศ เครื่องมือ เครื่องใช้ และอาคารสถานที่

๑. แผนงาน : บริหารงานทั่วไป

ที่	ครุภัณฑ์	เป้าหมาย (ผลผลิตของครุภัณฑ์)	งบประมาณและที่ผ่านมา					หน่วยงานรับผิดชอบหลัก
			๒๕๖๖ (บาท)	๒๕๖๗ (บาท)	๒๕๖๘ (บาท)	๒๕๖๙ (บาท)	๒๕๗๐ (บาท)	
๙	สำนักงาน	- จัดซื้อตู้เก็บเอกสารแบบบานเลื่อนกระจก ขนาดไม่น้อยกว่า ๑๔๘ x ๔๐ x ๘๗ ซม. จำนวน ๑ ตู้ ราคาตู้ละ ๕,๙๐๐ บาท (เป็นครุภัณฑ์ที่ไม่ได้กำหนดไว้ในบัญชีมาตรฐานครุภัณฑ์ของสำนักงบประมาณ จัดซื้อตามราคาท้องถิ่น)	-	-	-	๕,๙๐๐ (๑ ตู้)	-	หน่วยตรวจสอบภายใน
๑๐	สำนักงาน	- จัดซื้อตู้เหล็ก แบบ ๒ บาน ราคาตู้ละ ๕,๙๐๐ บาท (รายละเอียดตามบัญชีราคามาตรฐานครุภัณฑ์ของสำนักงบประมาณ)	๒๙,๕๐๐ (๕ ตู้)	๒๙,๕๐๐ (๕ ตู้)	๒๙,๕๐๐ (๕ ตู้)	๒๙,๕๐๐ (๕ ตู้)	๒๙,๕๐๐ (๕ ตู้)	กองคลัง - งานบริงานทั่วไป จำนวน ๑ ตู้ - งานการเงินและบัญชี จำนวน ๑ ตู้ - งานพัฒนารายได้ จำนวน ๑ ตู้ - งานแผนที่ภาษีและทะเบียนทรัพย์สิน จำนวน ๑ ตู้ - งานทะเบียนทรัพย์สิน จำนวน ๑ ตู้

แบบ ผ. ๐๓

๑. ประเภทครุภัณฑ์ : สำนักงาน

๑.๑ กลยุทธ์ : สนับสนุนการปฏิบัติงาน ปรับปรุง และพัฒนาระบบเทคโนโลยีสารสนเทศ เครื่องมือ เครื่องใช้ และอาคารสถานที่

๑. แผนงาน : บริหารงานทั่วไป

ที่	ครุภัณฑ์	เป้าหมาย (ผลผลิตของครุภัณฑ์)	งบประมาณและที่ผ่านมา					หน่วยงานรับผิดชอบหลัก
			๒๕๖๖ (บาท)	**๒๕๖๗** (บาท)	**๒๕๖๘** (บาท)	**๒๕๖๙** (บาท)	**๒๕๗๐** (บาท)	
๑๑	สำนักงาน	- จัดซื้อเครื่องปรับอากาศแบบแยกส่วน (แบบติดผนัง (ระบบ Inverter)) ขนาด ๑๘,๐๐๐ BTU จำนวน ๒ เครื่อง ราคาเครื่องละ ๒๙,๖๐๐ บาท (รายละเอียดตามบัญชีราคามาตรฐานครุภัณฑ์ของสำนักงบประมาณ)	๕๙,๒๐๐ (๒ เครื่อง)	-	-	-	-	กองคลัง - งานบริงานทั่วไป จำนวน ๒ เครื่อง
๑๒	สำนักงาน	- จัดซื้อเครื่องปรับอากาศแบบแยกส่วน (แบบติดผนัง (ระบบ Inverter)) ขนาด ๒๔,๐๐๐ BTU จำนวน ๒ เครื่อง ราคาเครื่องละ ๓๙,๘๐๐ บาท (รายละเอียดตามบัญชีราคามาตรฐานครุภัณฑ์ของสำนักงบประมาณ)	๗๙,๖๐๐ (๒ เครื่อง)	-	-	-	-	กองคลัง - งานบริงานทั่วไป จำนวน ๒ เครื่อง
รวมทั้งสิ้น ๑๒ โครงการ			**๒๐๔,๐๐๐**	**๓๙,๔๐๐**	**๕๑,๒๐๐**	**๖๑,๐๐๐**	**๔๙,๒๐๐**	

แบบ ผ. ๐๓

๑. ประเภทครุภัณฑ์ : สำนักงาน

๑.๑ กลยุทธ์ : สนับสนุนการปฏิบัติงาน ปรับปรุง และพัฒนาระบบเทคโนโลยีสารสนเทศ เครื่องมือ เครื่องใช้ และอาคารสถานที่

๒. แผนงาน : อุตสาหกรรมและการโยธา

ที่	ครุภัณฑ์	เป้าหมาย (ผลผลิตของครุภัณฑ์)	งบประมาณและที่ผ่านมา					หน่วยงานรับผิดชอบหลัก
			๒๕๖๖ (บาท)	๒๕๖๗ (บาท)	๒๕๖๘ (บาท)	๒๕๖๙ (บาท)	๒๕๗๐ (บาท)	
๑	สำนักงาน	- จัดซื้อเครื่องปรับอากาศแบบแยกส่วน แบบติดผนัง (ระบบ Inverter) ขนาด ๒๔,๐๐๐ บีทียู จำนวน ๒ เครื่อง ราคาเครื่องละ ๓๙,๘๐๐ บาท (รายละเอียดตามบัญชีราคามาตรฐานครุภัณฑ์ของสำนักงบประมาณ)	๗๙,๖๐๐ (๒ เครื่อง)	-	-	-	-	กองช่าง
รวมทั้งสิ้น ๑ โครงการ			**๗๙,๖๐๐**	**-**	**-**	**-**	**-**	

แบบ ผ. ๐๓

๑. ประเภทครุภัณฑ์ : สำนักงาน

๑.๑ กลยุทธ์ : สนับสนุนการปฏิบัติงาน ปรับปรุง และพัฒนาระบบเทคโนโลยีสารสนเทศ เครื่องมือ เครื่องใช้ และอาคารสถานที่

๓. แผนงาน : การศึกษา

ที่	ครุภัณฑ์	เป้าหมาย (ผลผลิตของครุภัณฑ์)	งบประมาณและที่ผ่านมา					หน่วยงานรับผิดชอบหลัก
			๒๕๖๖ (บาท)	**๒๕๖๗** (บาท)	**๒๕๖๘** (บาท)	**๒๕๖๙** (บาท)	**๒๕๗๐** (บาท)	
๑	สำนักงาน	- จัดซื้อตู้เหล็ก แบบ ๒ บาน ราคาตู้ละ ๕,๙๐๐ บาท (รายละเอียดตามบัญชีราคามาตรฐานครุภัณฑ์ของสำนักงบประมาณ)	๑๑,๘๐๐ (๒ ตู้)	-	๑๑,๘๐๐ (๒ ตู้)	-	-	กองการศึกษา
๒	สำนักงาน	- จัดซื้อตู้ล็อกเกอร์ ๑๘ ช่อง ราคาตู้ละ ๘,๐๐๐ บาท (รายละเอียดบัญชีราคามาตรฐานครุภัณฑ์ของสำนักงบประมาณ)	๘,๐๐๐ (๑ ตู้)	-	๘,๐๐๐ (๑ ตู้)	-	-	กองการศึกษา
๓	สำนักงาน	- จัดซื้อเก้าอี้สำนักงาน มีล้อ ขนาดไม่น้อยกว่า ๕๘ x ๖๐ x ๙๐ ซม. ราคาตัวละ ๑,๖๐๐ บาท (เป็นครุภัณฑ์ที่ไม่ได้กำหนดไว้ในบัญชีราคามาตรฐานครุภัณฑ์ของสำนักงบประมาณ จัดซื้อตามราคาท้องถิ่น)	๔,๘๐๐ (๓ ตัว) ↓ **๖,๐๐๐** (แก้ไขยอด งปม. ตามประกาศแก้ไขแผนพัฒนาฯ (ครั้งที่ ๑/๒๕๖๕) ลว. ๓๑ พ.ค. ๖๕)	๓,๒๐๐ (๒ ตัว) ↓ **๔,๐๐๐** (แก้ไขยอด งปม. ตามประกาศแก้ไขแผนพัฒนาฯ (ครั้งที่ ๑/๒๕๖๕) ลว. ๓๑ พ.ค. ๖๕)	-	-	-	กองการศึกษา
๔	สำนักงาน	- จัดซื้อเครื่องมัลติมิเดียโปรเจคเตอร์ระดับ XGA ขนาด ๓,๕๐๐ ANSI Lumens จำนวน ๑ เครื่อง (รายละเอียดบัญชีราคามาตรฐานครุภัณฑ์ของสำนักงบประมาณ)	-	๓๐,๓๐๐ (๑ เครื่อง)	-	-	-	กองการศึกษา (โรงเรียนเทศบาล ๑ วัดลำลูกบัว)
๕	สำนักงาน	- จัดซื้อเก้าอี้พนักพิงสูง มีโช้ค มีล้อ ขนาดไม่น้อยกว่า ๖๗x ๗๐x๑๑๗ ซม. จำนวน ๑ ตัว (เป็นครุภัณฑ์ที่ไม่ได้กำหนดไว้ในบัญชีราคามาตรฐานครุภัณฑ์ของสำนักงบประมาณ จัดซื้อตามราคาท้องถิ่น)	-	๔,๓๐๐ (๑ ตัว)	-	-	-	กองการศึกษา (โรงเรียนเทศบาล ๑ วัดลำลูกบัว)

๑. ประเภทครุภัณฑ์ : สำนักงาน

๑.๑ กลยุทธ์ : สนับสนุนการปฏิบัติงาน ปรับปรุง และพัฒนาระบบเทคโนโลยีสารสนเทศ เครื่องมือ เครื่องใช้ และอาคารสถานที่

๓. แผนงาน : การศึกษา

ที่	ครุภัณฑ์	เป้าหมาย (ผลผลิตของครุภัณฑ์)	งบประมาณและที่ผ่านมา					หน่วยงานรับผิดชอบหลัก
			๒๕๖๖ (บาท)	๒๕๖๗ (บาท)	๒๕๖๘ (บาท)	๒๕๖๙ (บาท)	๒๕๗๐ (บาท)	
๖	สำนักงาน	- จัดซื้อบอร์ดติดประกาศตู้กระจก ขนาดไม่น้อยกว่า ๑๒๐ x ๒๕๐ ซม. จำนวน ๖ ตู้ ราคาตู้ละ ๙,๕๐๐ บาท (เป็นครุภัณฑ์ที่ไม่ได้กำหนดไว้ในบัญชีราคามาตรฐานครุภัณฑ์ของสำนักงบประมาณ จัดซื้อตามราคาท้องถิ่น)	๕๗,๐๐๐ (๖ ตู้)	-	-	-	-	กองการศึกษา (โรงเรียนเทศบาล ๑ วัดลำลูกบัว)
๗	สำนักงาน	- จัดซื้อบอร์ดติดประกาศตู้กระจก ขนาดไม่น้อยกว่า ๑๒๐ x ๑๕๐ ซม. จำนวน ๖ ตู้ ราคาตู้ละ ๗,๔๐๐ บาท (เป็นครุภัณฑ์ที่ไม่ได้กำหนดไว้ในบัญชีราคามาตรฐานครุภัณฑ์ของสำนักงบประมาณ จัดซื้อตามราคาท้องถิ่น)	-	๔๔,๔๐๐ (๖ ตู้)	-	-	-	กองการศึกษา (โรงเรียนเทศบาล ๑ วัดลำลูกบัว)
๘	สำนักงาน	- จัดซื้อบอร์ดติดประกาศตู้กระจก ขนาดไม่น้อยกว่า ๑๒๐ x ๙๐ ซม. จำนวน ๑๐ ตู้ ราคาตู้ละ ๘,๔๕๐ บาท (เป็นครุภัณฑ์ที่ไม่ได้กำหนดไว้ในบัญชีราคามาตรฐานครุภัณฑ์ของสำนักงบประมาณ จัดซื้อตามราคาท้องถิ่น)	-	-	๘๔,๕๐๐ (๑๐ ตู้)	-	-	กองการศึกษา (โรงเรียนเทศบาล ๑ วัดลำลูกบัว)
๙	สำนักงาน	- จัดซื้อโต๊ะเฟอราเดส ขนาดไม่น้อยกว่ากว้าง ๔๕ x ยาว ๑๕๐ x สูง ๗๕ ซม. จำนวน ๒๐ ตัว ราคาตัวละ ๑,๑๗๐ บาท (เป็นครุภัณฑ์ที่ไม่ได้กำหนดไว้ในบัญชีราคามาตรฐานครุภัณฑ์ของสำนักงบประมาณ จัดซื้อตามราคาท้องถิ่น)	-	๒๓,๔๐๐ (๒๐ ตัว)	-	-	-	กองการศึกษา (โรงเรียนเทศบาล ๑ วัดลำลูกบัว)
๑๐	สำนักงาน	- จัดซื้อตู้เก็บเอกสารแบบบานเลื่อนผสม ขนาดไม่น้อยกว่า ๔ ฟุต จำนวน ๔ ตู้ ราคาตู้ละ ๗,๕๐๐ บาท (เป็นครุภัณฑ์ที่ไม่ได้กำหนดไว้ในบัญชีราคามาตรฐานครุภัณฑ์ของสำนักงบประมาณ จัดซื้อตามราคาท้องถิ่น)	๓๐,๐๐๐ (๔ ตู้)	-	-	-	-	กองการศึกษา (โรงเรียนเทศบาล ๑ วัดลำลูกบัว)

๑. ประเภทครุภัณฑ์ : สำนักงาน

๑.๑ กลยุทธ์ : สนับสนุนการปฏิบัติงาน ปรับปรุง และพัฒนาระบบเทคโนโลยีสารสนเทศ เครื่องมือ เครื่องใช้ และอาคารสถานที่

๓. แผนงาน : การศึกษา

ที่	ครุภัณฑ์	เป้าหมาย (ผลผลิตของครุภัณฑ์)	งบประมาณและที่ผ่านมา					หน่วยงานรับผิดชอบหลัก
			๒๕๖๖ (บาท)	**๒๕๖๗** (บาท)	**๒๕๖๘** (บาท)	**๒๕๖๙** (บาท)	**๒๕๗๐** (บาท)	
๑๑	สำนักงาน	- จัดซื้อเครื่องเจาะกระดาษและเข้าเล่ม แบบเจาะกระดาษไฟฟ้าและเข้าเล่มแบบมือโยก จำนวน ๑ เครื่อง (รายละเอียดบัญชีราคามาตรฐานครุภัณฑ์ของสำนักงบประมาณ)	๒๐,๐๐๐ (๑ เครื่อง)	-	-	-	-	กองการศึกษา (โรงเรียนเทศบาล ๑ วัดลำลูกบัว)
๑๒	สำนักงาน	- จัดซื้อเครื่องเคลือบบัตร จำนวน ๑ เครื่อง (เป็นครุภัณฑ์ที่ไม่ได้กำหนดไว้ในบัญชีราคามาตรฐานครุภัณฑ์ของสำนักงบประมาณ จัดซื้อตามราคาท้องถิ่น)	๔,๙๐๐ (๑ เครื่อง)	-	-	-	-	กองการศึกษา (โรงเรียนเทศบาล ๑ วัดลำลูกบัว)
๑๓	สำนักงาน	- จัดซื้อถังต้มน้ำไฟฟ้า ๓๐ เซนติเมตร ขนาด ๒๒ ลิตร จำนวน ๑ ใบ (เป็นครุภัณฑ์ที่ไม่ได้กำหนดไว้ในบัญชีราคามาตรฐานครุภัณฑ์ของสำนักงบประมาณ จัดซื้อตามราคาท้องถิ่น)	-	๑๐,๖๙๐ (๑ ใบ)	-	-	-	กองการศึกษา (โรงเรียนเทศบาล ๑ วัดลำลูกบัว)
๑๔	สำนักงาน	- จัดซื้อตู้เหล็ก แบบ ๒ บาน จำนวน ๒ ตู้ ราคาตู้ละ ๕,๙๐๐ บาท (รายละเอียดตามบัญชีราคามาตรฐานครุภัณฑ์ของสำนักงบประมาณ)	๑๑,๘๐๐ (๒ ตู้)	-	-	-	-	กองการศึกษา (ศูนย์พัฒนาเด็กวัดลำลูกบัว)
๑๕	สำนักงาน	- จัดซื้อเก้าอี้บุนวม สำหรับจัดกิจกรรม จำนวน ๒๐ ตัว ราคาตัวละ ๑,๐๑๐ บาท (เป็นครุภัณฑ์ที่ไม่ได้กำหนดไว้ในบัญชีราคามาตรฐานครุภัณฑ์ของสำนักงบประมาณ จัดซื้อตามราคาท้องถิ่น)	๒๐,๒๐๐ (๒๐ ตัว)	-	-	-	-	กองการศึกษา (ศูนย์พัฒนาเด็กวัดลำลูกบัว)
๑๖	สำนักงาน	- จัดซื้อตู้เหล็กแบบ ๔ ลิ้นชัก จำนวน ๓ ตู้ ราคาตู้ละ ๖,๙๐๐บาท (รายละเอียดตามบัญชีราคามาตรฐานครุภัณฑ์ของสำนักงบประมาณ)	-	-	๒๐,๗๐๐ (๓ ตู้)	-	-	กองการศึกษา (ศูนย์พัฒนาเด็กวัดลำลูกบัว)

แบบ ผ. ๐๓

๑. ประเภทครุภัณฑ์ : สำนักงาน

๑.๑ กลยุทธ์ : สนับสนุนการปฏิบัติงาน ปรับปรุง และพัฒนาระบบเทคโนโลยีสารสนเทศ เครื่องมือ เครื่องใช้ และอาคารสถานที่

๓. แผนงาน : การศึกษา

ที่	ครุภัณฑ์	เป้าหมาย (ผลผลิตของครุภัณฑ์)	งบประมาณและที่ผ่านมา					หน่วยงานรับผิดชอบหลัก
			๒๕๖๖ (บาท)	๒๕๖๗ (บาท)	๒๕๖๘ (บาท)	๒๕๖๙ (บาท)	๒๕๗๐ (บาท)	
๑๗	สำนักงาน	- จัดซื้อพัดลมโคจรติดผนัง ขนาด ๑๘ นิ้ว พร้อมติดตั้ง จำนวน ๗ ตัว ราคาตัวละ ๒,๗๔๔บาท (เป็นครุภัณฑ์ที่ไม่ได้กำหนดไว้ในบัญชีราคามาตรฐานครุภัณฑ์ของสำนักงบประมาณ จัดซื้อตามราคาท้องถิ่น)	-	-	๑๙,๒๐๘ (๗ ตัว)	-	-	กองการศึกษา (ศูนย์พัฒนาเด็กวัดลำลูกบัว)
๑๘	สำนักงาน	- จัดซื้อเครื่องปรับอากาศแบบแยกส่วน ชนิดติดผนัง (มีระบบฟอกอากาศ) ขนาด ๑๘,๐๐๐ บีทียู จำนวน ๑ เครื่อง ราคาเครื่องละ ๒๗,๘๐๐บาท (รายละเอียดตามบัญชีราคามาตรฐานครุภัณฑ์ของสำนักงบประมาณ)	-	-	๒๗,๘๐๐ (๑ เครื่อง)	-	-	กองการศึกษา (ศูนย์พัฒนาเด็กวัดลำลูกบัว)
รวมทั้งสิ้น ๑๘ โครงการ			**๑๖๙,๗๐๐**	**๑๑๗,๐๙๐**	**๑๗๒,๐๐๘**	**-**	**-**	

แบบ ผ. ๐๓

๑. ประเภทครุภัณฑ์ : สำนักงาน

๑.๑ กลยุทธ์ : สนับสนุนการปฏิบัติงาน ปรับปรุง และพัฒนาระบบเทคโนโลยีสารสนเทศ เครื่องมือ เครื่องใช้ และอาคารสถานที่

๔. แผนงาน : การพาณิชย์

ที่	ครุภัณฑ์	เป้าหมาย (ผลผลิตของครุภัณฑ์)	งบประมาณและที่ผ่านมา					หน่วยงานรับผิดชอบหลัก
			๒๕๖๖ (บาท)	**๒๕๖๗** (บาท)	**๒๕๖๘** (บาท)	**๒๕๖๙** (บาท)	**๒๕๗๐** (บาท)	
๑	สำนักงาน	- จัดซื้อเครื่องปรับอากาศแบบติดผนัง (ระบบ Inverter) ขนาด ๒๔,๐๐๐ บีทียู จำนวน ๑ เครื่อง (รายละเอียดตามบัญชีราคามาตรฐานครุภัณฑ์ของสำนักงบประมาณ)	๓๙,๘๐๐ (๑ เครื่อง)	-	-	-	-	กองช่าง (งานกิจการประปา)
๒	สำนักงาน	- จัดซื้อตู้กระจกบานเลื่อน ขนาดกว้าง ๑๕๐ x ลึก ๔๑ x สูง ๘๗๘ มิลลิเมตร จำนวน ๒ ตู้ ราคาตู้ละ ๖,๐๐๐ บาท (เป็นครุภัณฑ์ที่ไม่ได้กำหนดไว้ในบัญชีราคามาตรฐานครุภัณฑ์ของสำนักงบประมาณ จัดซื้อตามราคาท้องถิ่น)	-	๑๒,๐๐๐ (๒ ตู้)	-	-	-	กองช่าง (งานกิจการประปา)
รวมทั้งสิ้น ๒ โครงการ			**๓๙,๘๐๐**	**๑๒,๐๐๐**	**-**	**-**	**-**	

แบบ ผ. ๐๓

บัญชีครุภัณฑ์
สำหรับที่ไม่ได้ดำเนินการจัดทำเป็นโครงการพัฒนาท้องถิ่น
แผนพัฒนาท้องถิ่น (พ.ศ.๒๕๖๖ – ๒๕๗๐)
เทศบาลตำบลสามง่าม อำเภอดอนตูม จังหวัดนครปฐม
ประเภทครุภัณฑ์

๒. ประเภทครุภัณฑ์ : คอมพิวเตอร์หรืออิเล็กทรอนิกส์

๒.๑ กลยุทธ์ : สนับสนุนการปฏิบัติงาน ปรับปรุง และพัฒนาระบบเทคโนโลยีสารสนเทศ เครื่องมือ เครื่องใช้ และอาคารสถานที่

๑. แผนงาน : บริหารงานทั่วไป

ที่	ครุภัณฑ์	เป้าหมาย (ผลผลิตของครุภัณฑ์)	งบประมาณและที่ผ่านมา					หน่วยงานรับผิดชอบหลัก
			๒๕๖๖ (บาท)	๒๕๖๗ (บาท)	๒๕๖๘ (บาท)	๒๕๖๙ (บาท)	๒๕๗๐ (บาท)	
๑	คอมพิวเตอร์หรืออิเล็กทรอนิกส์	- จัดซื้อคอมพิวเตอร์โน้ตบุ๊ค สำหรับงานสำนักงาน ราคาเครื่องละ ๑๖,๐๐๐ บาท (รายละเอียดตามเกณฑ์ราคากลางและคุณลักษณะพื้นฐานการจัดหาอุปกรณ์และระบบคอมพิวเตอร์)	๑๖,๐๐๐ (๑ เครื่อง)	-	-	-	-	สำนักปลัดเทศบาล (งานการเจ้าหน้าที่)
๒	คอมพิวเตอร์หรืออิเล็กทรอนิกส์	- จัดซื้อเครื่องพิมพ์ Multifunction แบบฉีดหมึก พร้อมติดตั้งถังหมึกพิมพ์ (Ink Tank Printer) ราคาเครื่องละ ๗,๕๐๐ บาท (รายละเอียดตามเกณฑ์ราคากลางและคุณลักษณะพื้นฐานการจัดหาอุปกรณ์และระบบคอมพิวเตอร์)	-	-	๗,๕๐๐ (๑ เครื่อง)	-	๗,๕๐๐ (๑ เครื่อง)	สำนักปลัดเทศบาล (งานการเจ้าหน้าที่)
๓	คอมพิวเตอร์หรืออิเล็กทรอนิกส์	- จัดซื้อเครื่องพิมพ์ Multifunction แบบฉีดหมึก พร้อมติดตั้งถังหมึกพิมพ์ (Ink Tank Printer) ราคาเครื่องละ ๗,๕๐๐ บาท (รายละเอียดตามเกณฑ์ราคากลางและคุณลักษณะพื้นฐานการจัดหาอุปกรณ์และระบบคอมพิวเตอร์)	๗,๕๐๐ (๑ เครื่อง)	-	-	-	-	สำนักปลัดเทศบาล (งานประชาสัมพันธ์)
๔	คอมพิวเตอร์หรืออิเล็กทรอนิกส์	- จัดซื้อคอมพิวเตอร์โน้ตบุ๊ค สำหรับงานสำนักงาน ราคาเครื่องละ ๑๖,๐๐๐ บาท (รายละเอียดตามเกณฑ์ราคากลางและคุณลักษณะพื้นฐานการจัดหาอุปกรณ์และระบบคอมพิวเตอร์)	๑๖,๐๐๐ (๑ เครื่อง)	-	๑๖,๐๐๐ (๑ เครื่อง)	-	-	สำนักปลัดเทศบาล (งานสวัสดิการสังคม)

๒. ประเภทครุภัณฑ์ : คอมพิวเตอร์หรืออิเล็กทรอนิกส์

๒.๑ กลยุทธ์ : สนับสนุนการปฏิบัติงาน ปรับปรุง และพัฒนาระบบเทคโนโลยีสารสนเทศ เครื่องมือ เครื่องใช้ และอาคารสถานที่

๑. แผนงาน : บริหารงานทั่วไป

ที่	ครุภัณฑ์	เป้าหมาย (ผลผลิตของครุภัณฑ์)	งบประมาณและที่ผ่านมา					หน่วยงานรับผิดชอบหลัก
			๒๕๖๖ (บาท)	๒๕๖๗ (บาท)	๒๕๖๘ (บาท)	๒๕๖๙ (บาท)	๒๕๗๐ (บาท)	
๕	คอมพิวเตอร์หรืออิเล็กทรอนิกส์	- จัดซื้อคอมพิวเตอร์ สำหรับงานสำนักงาน * (จอแสดงภาพขนาดไม่น้อยกว่า ๑๙ นิ้ว) ราคาเครื่องละ ๑๗,๐๐๐ บาท (รายละเอียดตามเกณฑ์ราคากลางและคุณลักษณะพื้นฐานการจัดหาอุปกรณ์และระบบคอมพิวเตอร์)	-	๑๗,๐๐๐ (๑ เครื่อง)	-	-	-	สำนักปลัดเทศบาล (งานสวัสดิการสังคม)
๖	คอมพิวเตอร์หรืออิเล็กทรอนิกส์	- จัดซื้อเครื่องพิมพ์ Multifunction แบบฉีดหมึก พร้อมติดตั้งถังหมึกพิมพ์ (Ink Tank Printer) ราคาเครื่องละ ๗,๕๐๐ บาท (รายละเอียดตามเกณฑ์ราคากลางและคุณลักษณะพื้นฐานการจัดหาอุปกรณ์และระบบคอมพิวเตอร์)	๗,๕๐๐ (๑ เครื่อง)	-	-	-	-	สำนักปลัดเทศบาล (งานบริหารทั่วไป)
๗	คอมพิวเตอร์หรืออิเล็กทรอนิกส์	- จัดซื้อคอมพิวเตอร์ สำหรับงานสำนักงาน * (จอแสดงภาพขนาดไม่น้อยกว่า ๑๙ นิ้ว) จำนวน ๑ เครื่อง ราคาเครื่องละ ๑๗,๐๐๐ บาท (รายละเอียดตามเกณฑ์ราคากลางและคุณลักษณะพื้นฐานการจัดหาอุปกรณ์และระบบคอมพิวเตอร์)	๑๗,๐๐๐ (๑ เครื่อง)	-	-	-	-	สำนักปลัดเทศบาล (งานทะเบียนราษฎร)
๘	คอมพิวเตอร์หรืออิเล็กทรอนิกส์	- จัดซื้อเครื่องสำรองไฟฟ้า ขนาด ๘๐๐ VA จำนวน ๑ เครื่อง ราคาเครื่องละ ๒,๕๐๐ บาท (รายละเอียดตามเกณฑ์ราคากลางและคุณลักษณะพื้นฐานการจัดหาอุปกรณ์และระบบคอมพิวเตอร์)	๒,๕๐๐ (๑ เครื่อง)	-	-	-	-	สำนักปลัดเทศบาล (งานทะเบียนราษฎร)
๙	คอมพิวเตอร์หรืออิเล็กทรอนิกส์	- จัดซื้อเครื่องพิมพ์ Multifunction แบบฉีดหมึก พร้อมติดตั้งถังหมึกพิมพ์ (Ink Tank Printer) ราคาเครื่องละ ๗,๕๐๐ บาท (รายละเอียดตามเกณฑ์ราคากลางและคุณลักษณะพื้นฐานการจัดหาอุปกรณ์และระบบคอมพิวเตอร์)	๗,๕๐๐ (๑ เครื่อง)	-	-	-	-	สำนักปลัดเทศบาล (งานทะเบียนราษฎร)

๒. ประเภทครุภัณฑ์ : คอมพิวเตอร์หรืออิเล็กทรอนิกส์

๒.๑ กลยุทธ์ : สนับสนุนการปฏิบัติงาน ปรับปรุง และพัฒนาระบบเทคโนโลยีสารสนเทศ เครื่องมือ เครื่องใช้ และอาคารสถานที่

๑. แผนงาน : บริหารงานทั่วไป

ที่	ครุภัณฑ์	เป้าหมาย (ผลผลิตของครุภัณฑ์)	งบประมาณและที่ผ่านมา					หน่วยงานรับผิดชอบหลัก
			๒๕๖๖ (บาท)	**๒๕๖๗** (บาท)	**๒๕๖๘** (บาท)	**๒๕๖๙** (บาท)	**๒๕๗๐** (บาท)	
๑๐	คอมพิวเตอร์หรืออิเล็กทรอนิกส์	- จัดซื้อเครื่องพิมพ์ Multifunction แบบฉีดหมึก พร้อมติดตั้งถังหมึกพิมพ์ (Ink Tank Printer) ราคาเครื่องละ ๗,๕๐๐ บาท (รายละเอียดตามเกณฑ์ราคากลางและคุณลักษณะพื้นฐานการจัดหาอุปกรณ์และระบบคอมพิวเตอร์)	-	๗,๕๐๐ (๑ เครื่อง)	-	๗,๕๐๐ (๑ เครื่อง)	-	สำนักปลัดเทศบาล (งานวิเคราะห์ฯ)
๑๑	คอมพิวเตอร์หรืออิเล็กทรอนิกส์	- จัดซื้อคอมพิวเตอร์โน้ตบุ๊ค สำหรับงานสำนักงาน ราคาเครื่องละ ๑๖,๐๐๐ บาท (รายละเอียดตามเกณฑ์ราคากลางและคุณลักษณะพื้นฐานการจัดหาอุปกรณ์และระบบคอมพิวเตอร์)	-	-	๑๖,๐๐๐ (๑ เครื่อง)	๑๖,๐๐๐ (๑ เครื่อง)	๑๖,๐๐๐ (๑ เครื่อง)	สำนักปลัดเทศบาล (งานวิเคราะห์ฯ)
๑๒	คอมพิวเตอร์หรืออิเล็กทรอนิกส์	- จัดซื้อเครื่องพิมพ์ Multifunction เลเซอร์ หรือ LED สี ราคาเครื่องละ ๑๕,๐๐๐ บาท (รายละเอียดตามเกณฑ์ราคากลางและคุณลักษณะพื้นฐานการจัดหาอุปกรณ์และระบบคอมพิวเตอร์)	๑๕,๐๐๐ (๑ เครื่อง)	-	๑๕,๐๐๐ (๑ เครื่อง)	-	๑๕,๐๐๐ (๑ เครื่อง)	สำนักปลัดเทศบาล (งานวิเคราะห์ฯ)
รวมทั้งสิ้น ๑๒ โครงการ			**๘๙,๐๐๐**	**๒๔,๕๐๐**	**๕๔,๕๐๐**	**๒๓,๕๐๐**	**๓๘,๕๐๐**	

๒. ประเภทครุภัณฑ์ : คอมพิวเตอร์หรืออิเล็กทรอนิกส์

๒.๑ กลยุทธ์ : สนับสนุนการปฏิบัติงาน ปรับปรุง และพัฒนาระบบเทคโนโลยีสารสนเทศ เครื่องมือ เครื่องใช้ และอาคารสถานที่

๒. แผนงาน : อุตสาหกรรมและการโยธา

ที่	ครุภัณฑ์	เป้าหมาย (ผลผลิตของครุภัณฑ์)	งบประมาณและที่ผ่านมา					หน่วยงานรับผิดชอบหลัก
			๒๕๖๖ (บาท)	**๒๕๖๗** (บาท)	**๒๕๖๘** (บาท)	**๒๕๖๙** (บาท)	**๒๕๗๐** (บาท)	
๑	คอมพิวเตอร์หรืออิเล็กทรอนิกส์	- จัดซื้อเครื่องพิมพ์แบบฉีดหมึกพร้อมติดตั้งถังหมึกพิมพ์ (Ink Tank Printer) จำนวน ๑ เครื่อง ราคาเครื่องละ ๔,๓๐๐ บาท (รายละเอียดตามเกณฑ์ราคากลางและคุณลักษณะพื้นฐานการจัดหาอุปกรณ์และระบบคอมพิวเตอร์)	๔,๓๐๐ (๑ เครื่อง)	๔,๓๐๐ (๑ เครื่อง)	-	-	-	กองช่าง
รวมทั้งสิ้น ๑ โครงการ			**๔,๓๐๐**	**๔,๓๐๐**	**-**	**-**	**-**	

๒. ประเภทครุภัณฑ์ : คอมพิวเตอร์หรืออิเล็กทรอนิกส์

๒.๑ กลยุทธ์ : สนับสนุนการปฏิบัติงาน ปรับปรุง และพัฒนาระบบเทคโนโลยีสารสนเทศ เครื่องมือ เครื่องใช้ และอาคารสถานที่

๓. แผนงาน : การศึกษา

ที่	ครุภัณฑ์	เป้าหมาย (ผลผลิตของครุภัณฑ์)	งบประมาณและที่ผ่านมา					หน่วยงานรับผิดชอบหลัก
			๒๕๖๖ (บาท)	๒๕๖๗ (บาท)	๒๕๖๘ (บาท)	๒๕๖๙ (บาท)	๒๕๗๐ (บาท)	
๑	คอมพิวเตอร์หรืออิเล็กทรอนิกส์	- จัดซื้อเครื่องคอมพิวเตอร์ All In One สำหรับงานสำนักงาน ราคาเครื่องละ ๑๗,๐๐๐ บาท (รายละเอียดตามเกณฑ์ราคากลางและคุณลักษณะพื้นฐานการจัดหาอุปกรณ์และระบบคอมพิวเตอร์)	๑๗,๐๐๐ (๑ เครื่อง)	๑๗,๐๐๐ (๑ เครื่อง)	-	-	-	กองการศึกษา
๒	คอมพิวเตอร์หรืออิเล็กทรอนิกส์	- จัดซื้อเครื่องพิมพ์ Multifunction แบบฉีดหมึก พร้อมติดตั้งถังหมึกพิมพ์ (Ink Tank Printer) (รายละเอียดตามเกณฑ์ราคากลางและคุณลักษณะพื้นฐานการจัดหาอุปกรณ์และระบบคอมพิวเตอร์)	๗,๕๐๐ (๑ เครื่อง)	๗,๕๐๐ (๑ เครื่อง)	-	-	-	กองการศึกษา
๓	คอมพิวเตอร์หรืออิเล็กทรอนิกส์	- จัดซื้อคอมพิวเตอร์ *สำหรับสำนักงาน (จอแสดงภาพขนาดไม่น้อยกว่า ๑๙ นิ้ว) ราคาเครื่องละ ๑๗,๐๐๐ บาท (รายละเอียดตามเกณฑ์ราคากลางและคุณลักษณะพื้นฐานการจัดหาอุปกรณ์และระบบคอมพิวเตอร์)	๑๗,๐๐๐ (๑ เครื่อง)	๑๗,๐๐๐ (๑ เครื่อง)	-	-	-	กองการศึกษา (โรงเรียนเทศบาล ๑ วัดลำลูกบัว)
๔	คอมพิวเตอร์หรืออิเล็กทรอนิกส์	- จัดซื้อคอมพิวเตอร์ *สำหรับสำนักงาน (จอแสดงภาพขนาดไม่น้อยกว่า ๑๙ นิ้ว) ราคาเครื่องละ ๑๗,๐๐๐ บาท (รายละเอียดตามเกณฑ์ราคากลางและคุณลักษณะพื้นฐานการจัดหาอุปกรณ์และระบบคอมพิวเตอร์)	-	๑๗,๐๐๐ (๑ เครื่อง)	-	-	-	กองการศึกษา (ศูนย์พัฒนาเด็กวัดลำลูกบัว)
๕	คอมพิวเตอร์หรืออิเล็กทรอนิกส์	- จัดซื้อเครื่องพิมพ์ Multifunction แบบฉีดหมึก พร้อมติดตั้งถังหมึกพิมพ์ (Ink Tank Printer) จำนวน ๑ เครื่อง (รายละเอียดตามเกณฑ์ราคากลางและคุณลักษณะพื้นฐานการจัดหาอุปกรณ์และระบบคอมพิวเตอร์)	-	๗,๕๐๐ (๑ เครื่อง)	-	-	-	กองการศึกษา (ศูนย์พัฒนาเด็กวัดลำลูกบัว)

๒. ประเภทครุภัณฑ์ : คอมพิวเตอร์หรืออิเล็กทรอนิกส์

๒.๑ กลยุทธ์ : สนับสนุนการปฏิบัติงาน ปรับปรุง และพัฒนาระบบเทคโนโลยีสารสนเทศ เครื่องมือ เครื่องใช้ และอาคารสถานที่

๓. แผนงาน : การศึกษา

ที่	ครุภัณฑ์	เป้าหมาย (ผลผลิตของครุภัณฑ์)	งบประมาณและที่ผ่านมา					หน่วยงานรับผิดชอบหลัก
			๒๕๖๖ (บาท)	๒๕๖๗ (บาท)	๒๕๖๘ (บาท)	๒๕๖๙ (บาท)	๒๕๗๐ (บาท)	
๖	สำนักงาน ↓ **คอมพิวเตอร์หรืออิเล็กทรอนิกส์** (แก้ไขประเภทครุภัณฑ์ตามประกาศแก้ไขแผนพัฒนาฯ (ครั้งที่ ๑/๒๕๖๕) ลว. ๓๑ พ.ค. ๖๕)	- จัดซื้อกล้องโทรทัศน์วงจรปิดชนิดเครือข่ายแบบมุมมองคงที่ พร้อมติดตั้ง โรงเรียนเทศบาล ๑ วัดลำลูกบัว ๑. กล้องโทรทัศน์วงจรปิดชนิดเครือข่ายแบบมุมมองคงที่ สำหรับติดตั้งภายในสำนักงาน ความละเอียด ๑,๙๒๐x๑,๐๘๐ Pixel จำนวน ๑๖ ตัว ๒. อุปกรณ์บันทึกภาพผ่านเครือข่าย (Network Video Recorder) แบบ ๑๖ ช่อง ๓. อุปกรณ์กระจายสัญญาณแบบ PoE (PoE L๒ Switch) ขนาด ๘ ช่อง ๔. สายสัญญาณ UTP CAT๖ Out Door ๕. อุปกรณ์ติดตั้งอื่นๆ กล่องกันน้ำ ตู้เก็บอุปกรณ์ ๖. จอภาพขนาด ๓๒” (รายละเอียดเกณฑ์ราคากลางและคุณลักษณะพื้นฐานของระบบกล้องโทรทัศน์วงจรปิด)	๑๗๔,๐๙๐ (๑ ชุด)	-	-	-	-	กองการศึกษา (โรงเรียนเทศบาล ๑ วัดลำลูกบัว)
รวมทั้งสิ้น ๖ โครงการ			**๒๑๕,๕๙๐**	**๖๖,๐๐๐**	**-**	**-**	**-**	

๒. ประเภทครุภัณฑ์ : คอมพิวเตอร์หรืออิเล็กทรอนิกส์

๒.๑ กลยุทธ์ : สนับสนุนการปฏิบัติงาน ปรับปรุง และพัฒนาระบบเทคโนโลยีสารสนเทศ เครื่องมือ เครื่องใช้ และอาคารสถานที่

๔. แผนงาน : การพาณิชย์

ที่	ครุภัณฑ์	เป้าหมาย (ผลผลิตของครุภัณฑ์)	งบประมาณและที่ผ่านมา					หน่วยงานรับผิดชอบหลัก
			๒๕๖๖ (บาท)	**๒๕๖๗** (บาท)	**๒๕๖๘** (บาท)	**๒๕๖๙** (บาท)	**๒๕๗๐** (บาท)	
๑	คอมพิวเตอร์หรืออิเล็กทรอนิกส์	- จัดซื้อคอมพิวเตอร์โน้ตบุ๊ค สำหรับงานสำนักงาน จำนวน ๑ เครื่อง (รายละเอียดตามเกณฑ์ราคากลางและคุณลักษณะพื้นฐานการจัดหาอุปกรณ์และระบบคอมพิวเตอร์)	๑๖,๐๐๐ (๑ เครื่อง)	-	-	-	-	กองช่าง (งานกิจการประปา)
๒	คอมพิวเตอร์หรืออิเล็กทรอนิกส์	- จัดซื้อเครื่องพิมพ์ชนิด Dot Matrix Printer แบบแคร่ยาว ราคาเครื่องละ ๒๓,๐๐๐ บาท (รายละเอียดตามเกณฑ์ราคากลางและคุณลักษณะพื้นฐานการจัดหาอุปกรณ์และระบบคอมพิวเตอร์)	๒๓,๐๐๐ (๑ เครื่อง)	-	๒๓,๐๐๐ (๑ เครื่อง)	-	-	กองช่าง (งานกิจการประปา)
๓	คอมพิวเตอร์หรืออิเล็กทรอนิกส์	- จัดซื้อเครื่องพิมพ์ Multifunction แบบฉีดหมึก พร้อมติดตั้งถังหมึกพิมพ์ (Ink Tank Printer) จำนวน ๑ เครื่อง (รายละเอียดตามเกณฑ์ราคากลางและคุณลักษณะพื้นฐานการจัดหาอุปกรณ์และระบบคอมพิวเตอร์)	๗,๕๐๐ (๑ เครื่อง)	-	-	-	-	กองช่าง (งานกิจการประปา)
๔	คอมพิวเตอร์หรืออิเล็กทรอนิกส์	- จัดซื้อคอมพิวเตอร์ *สำหรับสำนักงาน (จอแสดงภาพขนาดไม่น้อยกว่า๑๙ นิ้ว) ราคาเครื่องละ ๑๗,๐๐๐ บาท (รายละเอียดตามเกณฑ์ราคากลางและคุณลักษณะพื้นฐานการจัดหาอุปกรณ์และระบบคอมพิวเตอร์)	๑๗,๐๐๐ (๑ เครื่อง)	-	๑๗,๐๐๐ (๑ เครื่อง)	-	-	กองช่าง (งานกิจการประปา)
๕	คอมพิวเตอร์หรืออิเล็กทรอนิกส์	- จัดซื้อเครื่องสำรองไฟฟ้า ขนาด ๘๐๐ VA ราคาเครื่องละ ๒,๕๐๐ บาท (รายละเอียดตามเกณฑ์ราคากลางและคุณลักษณะพื้นฐานการจัดหาอุปกรณ์และระบบคอมพิวเตอร์)	๒,๕๐๐ (๑ เครื่อง)	-	๒,๕๐๐ (๑ เครื่อง)	-	-	กองช่าง (งานกิจการประปา)
รวมทั้งสิ้น ๕ โครงการ			**๖๖,๐๐๐**	**-**	**๔๒,๕๐๐**	**-**	**-**	

แบบ ผ. ๐๓

บัญชีครุภัณฑ์
สำหรับที่ไม่ได้ดำเนินการจัดทำเป็นโครงการพัฒนาท้องถิ่น
แผนพัฒนาท้องถิ่น (พ.ศ.๒๕๖๖ – ๒๕๗๐)
เทศบาลตำบลสามง่าม อำเภอดอนตูม จังหวัดนครปฐม
ประเภทครุภัณฑ์

๓. ประเภทครุภัณฑ์ : การเกษตร

๓.๑ กลยุทธ์ : ปรับปรุงพัฒนาการกำจัดขยะมูลฝอยระบบบำบัดน้ำเสีย และปฏิกูลให้ถูกหลักสุขาภิบาล

๑. แผนงาน : เคหะและชุมชน

ที่	ครุภัณฑ์	เป้าหมาย (ผลผลิตของครุภัณฑ์)	งบประมาณและที่ผ่านมา					หน่วยงานรับผิดชอบหลัก
			๒๕๖๖ (บาท)	๒๕๖๗ (บาท)	๒๕๖๘ (บาท)	๒๕๖๙ (บาท)	๒๕๗๐ (บาท)	
๑	การเกษตร	- จัดซื้อพ่นหมอกควัน ราคาเครื่องละ ๕๙,๐๐๐ บาท (รายละเอียดตามบัญชีราคามาตรฐานครุภัณฑ์ของสำนักงบประมาณ)	-	๕๙,๐๐๐ (๑ เครื่อง)	-	-	๕๙,๐๐๐ (๑ เครื่อง)	กองสาธารณสุขและสิ่งแวดล้อม
๒	การเกษตร	- จัดซื้อพ่นฝอยละอองละเอียด ULV จำนวน ๑ เครื่อง ราคาเครื่องละ ๙๐,๐๐ บาท (เป็นครุภัณฑ์ที่ไม่ได้กำหนดไว้ในบัญชีมาตรฐานครุภัณฑ์ของสำนักงบประมาณ จัดซื้อตามราคาท้องถิ่น)	-	-	-	๙๐,๐๐๐ (๑ เครื่อง)	-	กองสาธารณสุขและสิ่งแวดล้อม
๓	การเกษตร	- จัดซื้อรถฟาร์มแทรกเตอร์ ชนิดขับเคลื่อน ๔ ล้อ ขนาด ๘๕ แรงม้า จำนวน ๑ คัน ราคาคันละ ๑,๒๓๐,๐๐๐ บาท (รายละเอียดตามบัญชีราคามาตรฐานครุภัณฑ์ของสำนักงบประมาณ)	๑,๒๓๐,๐๐๐ (๑ คัน)	-	-	-	-	กองช่าง
รวมทั้งสิ้น ๓ โครงการ			**๑,๒๓๐,๐๐๐**	**๕๙,๐๐๐**	**-**	**๙๐,๐๐๐**	**๕๙,๐๐๐**	

๓. ประเภทครุภัณฑ์ : การเกษตร

๓.๑ กลยุทธ์ : ก่อสร้างปรับปรุงระบบประปา

๒. แผนงาน : การพาณิชย์

ที่	ครุภัณฑ์	เป้าหมาย (ผลผลิตของครุภัณฑ์)	งบประมาณและที่ผ่านมา					หน่วยงานรับผิดชอบหลัก
			๒๕๖๖ (บาท)	**๒๕๖๗** (บาท)	**๒๕๖๘** (บาท)	**๒๕๖๙** (บาท)	**๒๕๗๐** (บาท)	
๑	การเกษตร	- จัดซื้อหอยโข่งสูบน้ำใช้กับมอเตอร์ ๔๐ แรงม้า ราคาตัวละ ๕๕,๐๐๐ บาท (เป็นครุภัณฑ์ที่ไม่ได้กำหนดไว้ในบัญชีมาตรฐานครุภัณฑ์ของสำนักงบประมาณ จัดซื้อตามราคาท้องถิ่น)	๑๖๕,๐๐๐ (๓ ตัว)	-	-	-	๑๖๕,๐๐๐ (๓ ตัว)	กองช่าง (งานกิจการประปา)
๒	การเกษตร	- จัดซื้อเครื่องสูบน้ำใต้ดิน ขนาด ๒ แรงม้า พร้อมอุปกรณ์ตู้ควบคุม ราคาเครื่องละ ๒๔,๕๐๐ บาท (เป็นครุภัณฑ์ที่ไม่ได้กำหนดไว้ในบัญชีมาตรฐานครุภัณฑ์ของสำนักงบประมาณ จัดซื้อตามราคาท้องถิ่น)	๗๓,๕๐๐ (๓ เครื่อง)	๗๓,๕๐๐ (๓ เครื่อง)	๗๓,๕๐๐ (๓ เครื่อง)	๗๓,๕๐๐ (๓ เครื่อง)	๗๓,๕๐๐ (๓ เครื่อง)	กองช่าง (งานกิจการประปา)
๓	การเกษตร	- จัดซื้อเครื่องสูบน้ำใต้ดิน ขนาด ๑๐ แรงม้า พร้อมอุปกรณ์ตู้ควบคุม ราคาเครื่องละ ๗๐,๐๐๐ บาท (เป็นครุภัณฑ์ที่ไม่ได้กำหนดไว้ในบัญชีมาตรฐานครุภัณฑ์ของสำนักงบประมาณ จัดซื้อตามราคาท้องถิ่น)	๑๔๐,๐๐๐ (๒ เครื่อง)	๑๔๐,๐๐๐ (๒ เครื่อง)	๑๔๐,๐๐๐ (๒ เครื่อง)	-	-	กองช่าง (งานกิจการประปา)
๔	การเกษตร	- จัดซื้อมอเตอร์สูบน้ำ ขนาด ๔๐ HP ราคาตัวละ ๑๐๐,๐๐๐ บาท (เป็นครุภัณฑ์ที่ไม่ได้กำหนดไว้ในบัญชีมาตรฐานครุภัณฑ์ของสำนักงบประมาณ จัดซื้อตามราคาท้องถิ่น)	๒๐๐,๐๐๐ (๒ ตัว)	๒๐๐,๐๐๐ (๒ ตัว)	๒๐๐,๐๐๐ (๒ ตัว)	-	-	กองช่าง (งานกิจการประปา)
๕	การเกษตร	- จัดซื้อกะโหลกสูบน้ำ ขนาด ๘ นิ้ว จำนวน ๒ ตัว ราคาตัวละ ๒๐,๐๐๐ บาท (เป็นครุภัณฑ์ที่ไม่ได้กำหนดไว้ในบัญชีราคามาตรฐานครุภัณฑ์ของสำนักงบประมาณ จัดซื้อตามราคาท้องถิ่น)	๔๐,๐๐๐ (๒ ตัว)	-	-	-	-	กองช่าง (งานกิจการประปา)

๓. ประเภทครุภัณฑ์ : การเกษตร

๓.๑ กลยุทธ์ : ก่อสร้างปรับปรุงระบบประปา

๒. แผนงาน : การพาณิชย์

ที่	ครุภัณฑ์	เป้าหมาย (ผลผลิตของครุภัณฑ์)	งบประมาณและที่ผ่านมา					หน่วยงานรับผิดชอบหลัก
			๒๕๖๖ (บาท)	๒๕๖๗ (บาท)	๒๕๖๘ (บาท)	๒๕๖๙ (บาท)	๒๕๗๐ (บาท)	
๖	การเกษตร	- จัดซื้อกะโหลกสูบน้ำ ขนาด ๑๐ นิ้ว จำนวน ๒ ตัว ราคาตัวละ ๒๕,๐๐๐ บาท (เป็นครุภัณฑ์ที่ไม่ได้กำหนดไว้ในบัญชีราคามาตรฐานครุภัณฑ์ของสำนักงบประมาณ จัดซื้อตามราคาท้องถิ่น)	๕๐,๐๐๐ (๒ ตัว)	-	-	-	-	กองช่าง (งานกิจการประปา)
๗	การเกษตร	- จัดซื้อเครื่องสูบน้ำใต้ดิน ขนาด ๕ แรงม้า พร้อมอุปกรณ์ตู้ควบคุม ราคาเครื่องละ ๕๐,๐๐๐ บาท (เป็นครุภัณฑ์ที่ไม่ได้กำหนดไว้ในบัญชีราคามาตรฐานครุภัณฑ์ของสำนักงบประมาณ จัดซื้อตามราคาท้องถิ่น)	๑๐๐,๐๐๐ (๒ เครื่อง)	๑๐๐,๐๐๐ (๒ เครื่อง)	๕๐,๐๐๐ (๑ เครื่อง)	๕๐,๐๐๐ (๑ เครื่อง)	๕๐,๐๐๐ (๑ เครื่อง)	กองช่าง (งานกิจการประปา)
๘	การเกษตร	- จัดซื้อมาตรวัดน้ำ ขนาด ๓ นิ้ว ราคาตัวละ ๑๕,๐๐๐ บาท (เป็นครุภัณฑ์ที่ไม่ได้กำหนดไว้ในบัญชีราคามาตรฐานครุภัณฑ์ของสำนักงบประมาณ จัดซื้อตามราคาท้องถิ่น)	-	๗๕,๐๐๐ (๕ ตัว)	๗๕,๐๐๐ (๕ ตัว)	-	-	กองช่าง (งานกิจการประปา)
๙	การเกษตร	- จัดซื้อเครื่องสูบน้ำใต้ดิน ขนาด ๗.๕ แรงม้า ราคาเครื่องละ ๖๐,๐๐๐ บาท (เป็นครุภัณฑ์ที่ไม่ได้กำหนดไว้ในบัญชีราคามาตรฐานครุภัณฑ์ของสำนักงบประมาณ จัดซื้อตามราคาท้องถิ่น)	-	๖๐,๐๐๐ (๑ เครื่อง)	๖๐,๐๐๐ (๑ เครื่อง)	-	-	กองช่าง (งานกิจการประปา)
๑๐	การเกษตร	- จัดซื้อมอเตอร์สูบน้ำ ขนาด ๓ แรงม้า พร้อมหอยโข่ง ราคาเครื่องละ ๔๐,๐๐๐ บาท (เป็นครุภัณฑ์ที่ไม่ได้กำหนดไว้ในบัญชีราคามาตรฐานครุภัณฑ์ของสำนักงบประมาณ จัดซื้อตามราคาท้องถิ่น)	๑๒๐,๐๐๐ (๓ เครื่อง)	-	-	-	-	กองช่าง (งานกิจการประปา)

๓. ประเภทครุภัณฑ์ : การเกษตร

๓.๑ กลยุทธ์ : ก่อสร้างปรับปรุงระบบประปา

๒. แผนงาน : การพาณิชย์

ที่	ครุภัณฑ์	เป้าหมาย (ผลผลิตของครุภัณฑ์)	งบประมาณและที่ผ่านมา					หน่วยงานรับผิดชอบหลัก
			๒๕๖๖ (บาท)	**๒๕๖๗** (บาท)	**๒๕๖๘** (บาท)	**๒๕๖๙** (บาท)	**๒๕๗๐** (บาท)	
๑๑	การเกษตร	- จัดซื้อเครื่องสูบน้ำใต้ดิน ขนาด ๑๕ แรงม้า พร้อมอุปกรณ์ตู้ควบคุม ราคาเครื่องละ ๙๐,๐๐๐ บาท (เป็นครุภัณฑ์ที่ไม่ได้กำหนดไว้ในบัญชีราคามาตรฐานครุภัณฑ์ของสำนักงบประมาณ จัดซื้อตามราคาท้องถิ่น)	๙๐,๐๐๐ (๑ เครื่อง)	๙๐,๐๐๐ (๑ เครื่อง)	๙๐,๐๐๐ (๑ เครื่อง)	๙๐,๐๐๐ (๑ เครื่อง)	๙๐,๐๐๐ (๑ เครื่อง)	กองช่าง (งานกิจการประปา)
๑๒	การเกษตร	- จัดซื้อเครื่องสูบน้ำใต้ดิน ขนาด ๑.๕ แรงม้า พร้อมอุปกรณ์ตู้ควบคุม ราคาตัวละ ๑๘,๐๐๐ บาท (เป็นครุภัณฑ์ที่ไม่ได้กำหนดไว้ในบัญชีราคามาตรฐานครุภัณฑ์ของสำนักงบประมาณ จัดซื้อตามราคาท้องถิ่น)	๓๖,๐๐๐ (๒ เครื่อง)	๓๖,๐๐๐ (๒ เครื่อง)	๓๖,๐๐๐ (๒ เครื่อง)	๓๖,๐๐๐ (๒ เครื่อง)	๓๖,๐๐๐ (๒ เครื่อง)	กองช่าง (งานกิจการประปา)
รวมทั้งสิ้น ๑๒ โครงการ			**๑,๐๑๔,๕๐๐**	**๗๗๔,๕๐๐**	**๗๒๔,๕๐๐**	**๒๔๙,๕๐๐**	**๔๑๔,๕๐๐**	

แบบ ผ. ๐๓

บัญชีครุภัณฑ์
สำหรับที่ไม่ได้ดำเนินการจัดทำเป็นโครงการพัฒนาท้องถิ่น
แผนพัฒนาท้องถิ่น (พ.ศ.๒๕๖๖ – ๒๕๗๐)
เทศบาลตำบลสามง่าม อำเภอดอนตูม จังหวัดนครปฐม
ประเภทครุภัณฑ์

๔. ประเภทครุภัณฑ์ : ยานพาหนะและขนส่ง

๔.๑ กลยุทธ์ : สนับสนุนการปฏิบัติงาน ปรับปรุง และพัฒนาระบบเทคโนโลยีสารสนเทศ เครื่องมือ เครื่องใช้ และอาคารสถานที่

๑. แผนงาน : เคหะและชุมชน

ที่	ครุภัณฑ์	เป้าหมาย (ผลผลิตของครุภัณฑ์)	งบประมาณและที่ผ่านมา					หน่วยงานรับผิดชอบหลัก
			๒๕๖๖ (บาท)	๒๕๖๗ (บาท)	๒๕๖๘ (บาท)	๒๕๖๙ (บาท)	๒๕๗๐ (บาท)	
๑	ยานพาหนะและขนส่ง	- จัดซื้อรถบรรทุกขยะ ขนาด ๖ ตัน ๖ ล้อ ปริมาตรกระบอกสูบไม่ต่ำกว่า ๖,๐๐๐ ซีซี หรือกำลังเครื่องยนต์สูงสุดไม่ต่ำกว่า ๑๗๐ กิโลวัตต์ (แบบอัดท้าย) ราคาคันละ ๒,๔๐๐,๐๐๐ บาท (รายละเอียดตามบัญชีราคามาตรฐานครุภัณฑ์ของสำนักงบประมาณ)	๒,๔๐๐,๐๐๐ (๑ คัน)	-	๒,๔๐๐,๐๐๐ (๑ คัน)	-	-	กองสาธารณสุขและสิ่งแวดล้อม
รวมทั้งสิ้น ๑ โครงการ			**๒,๔๐๐,๐๐๐**	**-**	**๒,๔๐๐,๐๐๐**	**-**	**-**	

แบบ ผ. ๐๓

บัญชีครุภัณฑ์
สำหรับที่ไม่ได้ดำเนินการจัดทำเป็นโครงการพัฒนาท้องถิ่น
แผนพัฒนาท้องถิ่น (พ.ศ.๒๕๖๖ – ๒๕๗๐)
เทศบาลตำบลสามง่าม อำเภอดอนตูม จังหวัดนครปฐม
ประเภทครุภัณฑ์

๔. ประเภทครุภัณฑ์ : ยานพาหนะและขนส่ง

๔.๑ กลยุทธ์ : สนับสนุนการปฏิบัติงาน ปรับปรุง และพัฒนาระบบเทคโนโลยีสารสนเทศ เครื่องมือ เครื่องใช้ และอาคารสถานที่

๒. แผนงาน : อุตสาหกรรมและการโยธา

ที่	ครุภัณฑ์	เป้าหมาย (ผลผลิตของครุภัณฑ์)	งบประมาณและที่ผ่านมา					หน่วยงานรับผิดชอบหลัก
			๒๕๖๖ (บาท)	๒๕๖๗ (บาท)	๒๕๖๘ (บาท)	๒๕๖๙ (บาท)	๒๕๗๐ (บาท)	
๑	ยานพาหนะและขนส่ง	- จัดซื้อรถบรรทุก (ดีเซล) ขนาด ๑ ตัน ปริมาตรกระบอกสูบไม่ต่ำกว่า ๒,๔๐๐ ซีซีหรือกำลังเครื่องยนต์สูงสุดไม่ต่ำกว่า ๑๑๐ กิโลวัตต์ ขับเคลื่อน ๒ ล้อ แบบดับเบิ้ลแค็ป จำนวน ๑ คัน (รายละเอียดตามบัญชีราคามาตรฐานครุภัณฑ์ของสำนักงบประมาณ)	-	-	๘๕๔,๐๐๐ (๑ คัน)	-	-	กองช่าง
รวมทั้งสิ้น ๑ โครงการ			**-**	**-**	**๘๕๔,๐๐๐**	**-**	**-**	

แบบ ผ. ๐๓

บัญชีครุภัณฑ์
สำหรับที่ไม่ได้ดำเนินการจัดทำเป็นโครงการพัฒนาท้องถิ่น
แผนพัฒนาท้องถิ่น (พ.ศ.๒๕๖๖ – ๒๕๗๐)
เทศบาลตำบลสามง่าม อำเภอดอนตูม จังหวัดนครปฐม
ประเภทครุภัณฑ์

๔. ประเภทครุภัณฑ์ : ยานพาหนะและขนส่ง

๔.๑ กลยุทธ์ : สนับสนุนการปฏิบัติงาน ปรับปรุง และพัฒนาระบบเทคโนโลยีสารสนเทศ เครื่องมือ เครื่องใช้ และอาคารสถานที่

๓. แผนงาน : การพาณิชย์

ที่	ครุภัณฑ์	เป้าหมาย (ผลผลิตของครุภัณฑ์)	งบประมาณและที่ผ่านมา					หน่วยงานรับผิดชอบหลัก
			๒๕๖๖ (บาท)	๒๕๖๗ (บาท)	๒๕๖๘ (บาท)	๒๕๖๙ (บาท)	๒๕๗๐ (บาท)	
๑	ยานพาหนะและขนส่ง	- จัดซื้อรถจักรยานยนต์ ขนาด ๑๑๐ ซีซี แบบเกียร์ธรรมดา จำนวน ๑ คัน (รายละเอียดตามบัญชีราคามาตรฐานครุภัณฑ์ของสำนักงบประมาณ)	๔๔,๔๐๐ (๑ คัน)	-	-	-	-	กองช่าง (งานกิจการประปา)
๒	ยานพาหนะและขนส่ง	- จัดซื้อรถบรรทุก (ดีเซล) ขนาด ๓ ตัน ๖ ล้อ ปริมาตรกระบอกสูบไม่ต่ำกว่า ๓,๐๐๐ ซีซี หรือกำลังเครื่องยนต์สูงสุดไม่ต่ำกว่า ๘๐ กิโลวัตต์ จำนวน ๑ คัน (รายละเอียดตามบัญชีราคามาตรฐานครุภัณฑ์ของสำนักงบประมาณ)	-	-	-	๑,๐๗๕,๐๐๐ (๑ คัน)	-	กองช่าง (งานกิจการประปา)
รวมทั้งสิ้น ๒ โครงการ			**๔๔,๔๐๐**	**-**	**-**	**๑,๐๗๕,๐๐๐**	**-**	

แบบ ผ. ๐๓

บัญชีครุภัณฑ์
สำหรับที่ไม่ได้ดำเนินการจัดทำเป็นโครงการพัฒนาท้องถิ่น
แผนพัฒนาท้องถิ่น (พ.ศ.๒๕๖๖ – ๒๕๗๐)
เทศบาลตำบลสามง่าม อำเภอดอนตูม จังหวัดนครปฐม
ประเภทครุภัณฑ์

๔. ประเภทครุภัณฑ์ : ยานพาหนะและขนส่ง

๔.๑ กลยุทธ์ : สนับสนุนการปฏิบัติงาน ปรับปรุง และพัฒนาระบบเทคโนโลยีสารสนเทศ เครื่องมือ เครื่องใช้ และอาคารสถานที่

๔. แผนงาน : การศึกษา

ที่	ครุภัณฑ์	เป้าหมาย (ผลผลิตของครุภัณฑ์)	งบประมาณและที่ผ่านมา					หน่วยงานรับผิดชอบหลัก
			๒๕๖๖ (บาท)	๒๕๖๗ (บาท)	๒๕๖๘ (บาท)	๒๕๖๙ (บาท)	๒๕๗๐ (บาท)	
๑	ยานพาหนะและขนส่ง	- จัดซื้อรถบรรทุก (ดีเซล) ขนาด ๑ ตัน ปริมาตรกระบอกสูบไม่ต่ำกว่า ๒,๔๐๐ ซีซีหรือกำลังเครื่องยนต์สูงสุดไม่ต่ำกว่า ๑๑๐ กิโลวัตต์ ขับเคลื่อน ๒ ล้อ แบบดับเบิ้ลแค็ป จำนวน ๑ คัน (รายละเอียดตามบัญชีราคามาตรฐานครุภัณฑ์ของสำนักงบประมาณ)	๘๕๔,๐๐๐ (๑ คัน)	-	-	-	-	กองการศึกษา
รวมทั้งสิ้น ๑ โครงการ			**๘๕๔,๐๐๐**	**-**	**-**	**-**	**-**	

แบบ ผ. ๐๓

บัญชีครุภัณฑ์
สำหรับที่ไม่ได้ดำเนินการจัดทำเป็นโครงการพัฒนาท้องถิ่น
แผนพัฒนาท้องถิ่น (พ.ศ.๒๕๖๖ – ๒๕๗๐)
เทศบาลตำบลสามง่าม อำเภอดอนตูม จังหวัดนครปฐม
ประเภทครุภัณฑ์

๕. ประเภทครุภัณฑ์ : ก่อสร้าง

๕.๑ กลยุทธ์ : ก่อสร้าง ปรับปรุง บำรุงรักษา ถนน ซอย สะพาน ทางเท้า ท่อระบายน้ำ และซ่อมแซมปรับปรุง ระบบสาธารณูปโภคที่ได้รับความเสียหาย

๑. แผนงาน : อุตสาหกรรมและการโยธา

ที่	ครุภัณฑ์	เป้าหมาย (ผลผลิตของครุภัณฑ์)	งบประมาณและที่ผ่านมา					หน่วยงานรับผิดชอบหลัก
			๒๕๖๖ (บาท)	๒๕๖๗ (บาท)	๒๕๖๘ (บาท)	๒๕๖๙ (บาท)	๒๕๗๐ (บาท)	
๑	ก่อสร้าง	- จัดซื้อรถตักหน้าขุดหลัง ชนิดขับเคลื่อน ๔ ล้อ จำนวน ๑ คัน ราคาคันละ ๓,๕๒๐,๐๐๐ บาท (รายละเอียดตามบัญชีราคามาตรฐานครุภัณฑ์ของสำนักงบประมาณ)	๓,๕๒๐,๐๐๐ (๑ คัน)	-	-	-	-	กองช่าง
๒	ก่อสร้าง	- จัดซื้อรถกระเช้าไฟฟ้า ขนาด ๔ ล้อ จำนวน ๑ คัน โดยมีคุณลักษณะดังนี้ ๑) เครนสูง ๑๒ เมตร ๒) ใช้เครื่องยนต์ดีเซล ๓) ควบคุมด้วยระบบไฮโดรลิค (เป็นครุภัณฑ์ที่ไม่ได้กำหนดไว้ในบัญชีราคามาตรฐานครุภัณฑ์ของสำนักงบประมาณ จัดซื้อตามราคาท้องถิ่น)	๑,๙๕๐,๐๐๐ (๑ คัน)	-	-	-	-	กองช่าง
รวมทั้งสิ้น ๒ โครงการ			**๕,๔๗๐,๐๐๐**	**-**	**-**	**-**	**-**	

แบบ ผ. ๐๓

บัญชีครุภัณฑ์
สำหรับที่ไม่ได้ดำเนินการจัดทำเป็นโครงการพัฒนาท้องถิ่น
แผนพัฒนาท้องถิ่น (พ.ศ.๒๕๖๖ – ๒๕๗๐)
เทศบาลตำบลสามง่าม อำเภอดอนตูม จังหวัดนครปฐม
ประเภทครุภัณฑ์

๕. ประเภทครุภัณฑ์ : ก่อสร้าง

๕.๑ กลยุทธ์ : ก่อสร้างปรับปรุงระบบประปา

๒. แผนงาน : การพาณิชย์

ที่	ครุภัณฑ์	เป้าหมาย (ผลผลิตของครุภัณฑ์)	งบประมาณและที่ผ่านมา					หน่วยงานรับผิดชอบหลัก
			๒๕๖๖ (บาท)	๒๕๖๗ (บาท)	๒๕๖๘ (บาท)	๒๕๖๙ (บาท)	๒๕๗๐ (บาท)	
๑	ก่อสร้าง	- จัดซื้อเครื่องตัดแก๊ส ชุดสนาม ถังแก๊ส ๑๕ กิโลกรัม พร้อมอุปกรณ์ จำนวน ๑ ชุด (เป็นครุภัณฑ์ที่ไม่ได้กำหนดไว้ในบัญชีราคามาตรฐานครุภัณฑ์ของสำนักงบประมาณ จัดซื้อตามราคาท้องถิ่น)	๑๕,๐๐๐ (๑ ชุด)	-	-	-	-	กองช่าง (งานกิจการประปา)
๒	ก่อสร้าง	- จัดซื้อตัวตัดไฟเบอร์ ขนาด ๑๔ นิ้ว กำลังมอเตอร์ ๒,๒๐๐ วัตต์ ความเร็วรอบเครื่อง ขณะเดินเครื่องเปล่า ๓,๘๐๐ รอบ/นาที จำนวน ๑ เครื่อง (เป็นครุภัณฑ์ที่ไม่ได้กำหนดไว้ในบัญชีราคามาตรฐานครุภัณฑ์ของสำนักงบประมาณ จัดซื้อตามราคาท้องถิ่น)	๑๕,๐๐๐ (๑ เครื่อง)	-	-	-	-	กองช่าง (งานกิจการประปา)
๓	ก่อสร้าง	- จัดซื้อกรรไกรตัดเหล็ก (ตัวใหญ่) จำนวน ๑ เครื่อง (เป็นครุภัณฑ์ที่ไม่ได้กำหนดไว้ในบัญชีราคามาตรฐานครุภัณฑ์ของสำนักงบประมาณ จัดซื้อตามราคาท้องถิ่น)	๒๐,๐๐๐ (๑ เครื่อง)	-	-	-	-	กองช่าง (งานกิจการประปา)
๔	ก่อสร้าง	- จัดซื้อรถแบ็คโฮว์ (รถขุดขนาดเล็ก) (เป็นครุภัณฑ์ที่ไม่ได้กำหนดไว้ในบัญชีราคามาตรฐานครุภัณฑ์ของสำนักงบประมาณ จัดซื้อตามราคาท้องถิ่น)	๑,๓๔๐,๐๐๐ (๑ คัน)	๑,๓๔๐,๐๐๐ (๑ คัน)	-	-	-	กองช่าง (งานกิจการประปา)
รวมทั้งสิ้น ๔ โครงการ			**๑,๓๙๐,๐๐๐**	**๑,๓๔๐,๐๐๐**	**-**	**-**	**-**	

แบบ ผ. ๐๓

บัญชีครุภัณฑ์
สำหรับที่ไม่ได้ดำเนินการจัดทำเป็นโครงการพัฒนาท้องถิ่น
แผนพัฒนาท้องถิ่น (พ.ศ.๒๕๖๖ – ๒๕๗๐)
เทศบาลตำบลสามง่าม อำเภอดอนตูม จังหวัดนครปฐม
ประเภทครุภัณฑ์

๖. ประเภทครุภัณฑ์ : งานบ้านงานครัว

๖.๑ กลยุทธ์ : สนับสนุนการปฏิบัติงาน ปรับปรุง และพัฒนาระบบเทคโนโลยีสารสนเทศ เครื่องมือ เครื่องใช้ และอาคารสถานที่

๑. แผนงาน : การพาณิชย์

ที่	ครุภัณฑ์	เป้าหมาย (ผลผลิตของครุภัณฑ์)	งบประมาณและที่ผ่านมา					หน่วยงานรับผิดชอบหลัก
			๒๕๖๖ (บาท)	๒๕๖๗ (บาท)	๒๕๖๘ (บาท)	๒๕๖๙ (บาท)	๒๕๗๐ (บาท)	
๑	งานบ้านงานครัว	- จัดซื้อเครื่องตัดหญ้าแบบข้อแข็ง จำนวน ๒ เครื่อง ราคาเครื่องละ ๙,๕๐๐ บาท (รายละเอียดตามบัญชีราคามาตรฐานครุภัณฑ์ของสำนักงบประมาณ)	๑๙,๐๐๐ (๒ เครื่อง)	-	-	-	-	กองช่าง (งานกิจการประปา)
๒	งานบ้านงานครัว	- จัดซื้อเครื่องตัดแต่งพุ่มไม้ ขนาด ๒๒ นิ้ว ราคาเครื่องละ ๑๑,๐๐๐ บาท (รายละเอียดตามบัญชีราคามาตรฐานครุภัณฑ์ของสำนักงบประมาณ)	๒๒,๐๐๐ (๒ เครื่อง)	-	-	-	-	กองช่าง (งานกิจการประปา)
รวมทั้งสิ้น ๒ โครงการ			**๔๑,๐๐๐**	**-**	**-**	**-**	**-**	

แบบ ผ. ๐๓

บัญชีครุภัณฑ์
สำหรับที่ไม่ได้ดำเนินการจัดทำเป็นโครงการพัฒนาท้องถิ่น
แผนพัฒนาท้องถิ่น (พ.ศ.๒๕๖๖ – ๒๕๗๐)
เทศบาลตำบลสามง่าม อำเภอดอนตูม จังหวัดนครปฐม
ประเภทครุภัณฑ์

๖. ประเภทครุภัณฑ์ : งานบ้านงานครัว

๖.๑ กลยุทธ์ : สนับสนุนการปฏิบัติงาน ปรับปรุง และพัฒนาระบบเทคโนโลยีสารสนเทศ เครื่องมือ เครื่องใช้ และอาคารสถานที่

๒. แผนงาน : การศึกษา

ที่	ครุภัณฑ์	เป้าหมาย (ผลผลิตของครุภัณฑ์)	งบประมาณและที่ผ่านมา					หน่วยงานรับผิดชอบหลัก
			๒๕๖๖ (บาท)	๒๕๖๗ (บาท)	๒๕๖๘ (บาท)	๒๕๖๙ (บาท)	๒๕๗๐ (บาท)	
๑	งานบ้านงานครัว	- จัดซื้อเครื่องตัดหญ้า แบบล้อจักรยาน จำนวน ๑ เครื่อง (รายละเอียดตามบัญชีราคามาตรฐานครุภัณฑ์ของสำนักงบประมาณ)	๑๒,๐๐๐ (๑ เครื่อง)	-	-	-	-	กองการศึกษา
๒	งานบ้านงานครัว	- จัดซื้อเครื่องตัดหญ้า แบบข้อแข็ง จำนวน ๑ เครื่อง (รายละเอียดตามบัญชีราคามาตรฐานครุภัณฑ์ของสำนักงบประมาณ)	-	๙,๕๐๐ (๑ เครื่อง)	-	-	-	กองการศึกษา
๓	งานบ้านงานครัว	- จัดซื้อชุดโต๊ะโรงอาหารสแตนเลส พร้อมม้านั่ง ขนาดโต๊ะ ๗๕×๑๒๐×๕๕ซม. ขนาดม้านั่ง ๓๐×๑๒๐×๓๕ ซม. จำนวน ๖ ชุด ราคาชุดละ ๑๔,๔๓๔ บาท (เป็นครุภัณฑ์ที่ไม่ได้กำหนดไว้ในบัญชีราคามาตรฐานครุภัณฑ์ของสำนักงบประมาณ จัดซื้อตามราคาท้องถิ่น)	-	๘๖,๖๐๔ (๖ ชุด)	-	-	-	กองการศึกษา (ศูนย์พัฒนาเด็กวัดลำลูกบัว)
รวมทั้งสิ้น ๓ โครงการ			**๑๒,๐๐๐**	**๙๖,๑๐๔**	**-**	**-**	**-**	

แบบ ผ. ๐๓

บัญชีครุภัณฑ์
สำหรับที่ไม่ได้ดำเนินการจัดทำเป็นโครงการพัฒนาท้องถิ่น
แผนพัฒนาท้องถิ่น (พ.ศ.๒๕๖๖ – ๒๕๗๐)
เทศบาลตำบลสามง่าม อำเภอดอนตูม จังหวัดนครปฐม
ประเภทครุภัณฑ์

๗. ประเภทครุภัณฑ์ : ไฟฟ้าและวิทยุ

๗.๑ กลยุทธ์ : ก่อสร้างปรับปรุงระบบประปา

๑. แผนงาน : การพาณิชย์

ที่	ครุภัณฑ์	เป้าหมาย (ผลผลิตของครุภัณฑ์)	งบประมาณและที่ผ่านมา					หน่วยงานรับผิดชอบหลัก
			๒๕๖๖ (บาท)	๒๕๖๗ (บาท)	๒๕๖๘ (บาท)	๒๕๖๙ (บาท)	๒๕๗๐ (บาท)	
๑	ไฟฟ้าและวิทยุ	- จัดซื้อตู้หม้อแปลงไฟฟ้า ขนาด ๒๕๐ KVA บริเวณโรงสูบน้ำประปา หมู่ที่ ๔ ตำบลสามง่าม ติดตั้งพร้อมอุปกรณ์ (เป็นครุภัณฑ์ที่ไม่ได้กำหนดไว้ในบัญชีราคามาตรฐานครุภัณฑ์ของสำนักงบประมาณ จัดซื้อตามราคาท้องถิ่น)	-	-	๕๐๐,๐๐๐ (๑ ตัว)	-	-	กองช่าง (งานกิจการประปา)
รวมทั้งสิ้น ๑ โครงการ			**-**	**-**	**๕๐๐,๐๐๐**	**-**	**-**	

แบบ ผ. ๐๓

บัญชีครุภัณฑ์
สำหรับที่ไม่ได้ดำเนินการจัดทำเป็นโครงการพัฒนาท้องถิ่น
แผนพัฒนาท้องถิ่น (พ.ศ.๒๕๖๖ – ๒๕๗๐)
เทศบาลตำบลสามง่าม อำเภอดอนตูม จังหวัดนครปฐม
ประเภทครุภัณฑ์

๘. ประเภทครุภัณฑ์ : สนาม

๘.๑ กลยุทธ์ : ส่งเสริมพัฒนาคุณภาพการศึกษา ศีลธรรม คุณธรรม แก่นักเรียนและประชาชน เพื่อเตรียมความพร้อมรองรับการเข้าสู่ประชาคมอาเซียน

๑. แผนงาน : การศึกษา

ที่	ครุภัณฑ์	เป้าหมาย (ผลผลิตของครุภัณฑ์)	งบประมาณและที่ผ่านมา					หน่วยงานรับผิดชอบหลัก
			๒๕๖๖ (บาท)	๒๕๖๗ (บาท)	๒๕๖๘ (บาท)	๒๕๖๙ (บาท)	๒๕๗๐ (บาท)	
๑	สนาม	- จัดซื้อเครื่องเล่นสนาม ได้แก่ ๑. ชิงช้า ๔ ที่ พร้อมสไลเดอร์ ๒. อุโมงค์รถไฟ ๓. อุโมงค์หนอนม่วง ๔. บ้านแฝดคุณหนู (เป็นครุภัณฑ์ที่ไม่ได้กำหนดไว้ในบัญชีราคามาตรฐานครุภัณฑ์ของสำนักงบประมาณ จัดซื้อตามราคาท้องถิ่น)	-	๑๘๔,๕๖๗	-	-	-	กองการศึกษา (ศูนย์พัฒนาเด็กวัดลำลูกบัว)
รวมทั้งสิ้น ๑ โครงการ			-	**๑๘๔,๕๖๗**	-	-	-	

ภาคผนวก

ที่ มท ๐๘๑๐.๓/ว ๒๐๕๖

กระทรวงมหาดไทย
ถนนอัษฎางค์ กทม. ๑๐๒๐๐

๒๗ สิงหาคม ๒๕๖๕

เรื่อง ซักซ้อมแนวทางปฏิบัติการใช้แผนพัฒนาท้องถิ่นขององค์กรปกครองส่วนท้องถิ่นเพื่อจัดทำบริการสาธารณะหรือกิจกรรมสาธารณะ

เรียน ผู้ว่าราชการจังหวัด ทุกจังหวัด

อ้างถึง ๑. ระเบียบกระทรวงมหาดไทยว่าด้วยการจัดทำแผนพัฒนาขององค์กรปกครองส่วนท้องถิ่น พ.ศ. ๒๕๔๘ และที่แก้ไขเพิ่มเติม
๒. หนังสือกระทรวงมหาดไทย ด่วนที่สุด ที่ มท ๐๘๑๐.๓/ว ๗๔๖๗ ลงวันที่ ๑๔ ธันวาคม ๒๕๖๓
๓. หนังสือกระทรวงมหาดไทย ที่ มท ๐๘๑๐.๓/ว ๑๒๓๙ ลงวันที่ ๒๑ กุมภาพันธ์ ๒๕๖๕

สิ่งที่ส่งมาด้วย แนวทางปฏิบัติการใช้แผนพัฒนาท้องถิ่นขององค์กรปกครองส่วนท้องถิ่นเพื่อจัดทำบริการสาธารณะหรือกิจกรรมสาธารณะ จำนวน ๑ ชุด

ตามที่ กระทรวงมหาดไทยซักซ้อมแนวทางการจัดทำแผนพัฒนาขององค์กรปกครองส่วนท้องถิ่น พ.ศ. ๒๕๖๖ – ๒๕๗๐ ตามระเบียบกระทรวงมหาดไทยว่าด้วยการจัดทำแผนพัฒนาขององค์กรปกครองส่วนท้องถิ่น พ.ศ. ๒๕๔๘ และที่แก้ไขเพิ่มเติม รายละเอียดตามหนังสือที่อ้างถึง นั้น

กระทรวงมหาดไทยพิจารณาแล้ว เพื่อให้องค์กรปกครองส่วนท้องถิ่น สามารถจัดทำงบประมาณรายจ่ายขององค์กรปกครองส่วนท้องถิ่น บูรณาการโครงการพัฒนาท้องถิ่นในพื้นที่ได้อย่างมีประสิทธิภาพ เกิดประโยชน์สูงสุดต่อประชาชน อาศัยอำนาจตามข้อ ๕ แห่งระเบียบกระทรวงมหาดไทยว่าด้วยการจัดทำแผนพัฒนาขององค์กรปกครองส่วนท้องถิ่น พ.ศ. ๒๕๔๘ และที่แก้ไขเพิ่มเติม กำหนดแนวทางการปฏิบัติใช้แผนพัฒนาท้องถิ่นขององค์กรปกครองส่วนท้องถิ่นเพื่อจัดทำบริการสาธารณะหรือกิจกรรมสาธารณะตามระเบียบกระทรวงมหาดไทยว่าด้วยการจัดทำแผนพัฒนาขององค์กรปกครองส่วนท้องถิ่น พ.ศ. ๒๕๔๘ และที่แก้ไขเพิ่มเติม รายละเอียดตามสิ่งที่ส่งมาด้วย

จึงเรียนมาเพื่อทราบ และแจ้งองค์กรปกครองส่วนท้องถิ่นถือเป็นแนวทางปฏิบัติต่อไป

ขอแสดงความนับถือ

(นายสุทธิพงษ์ จุลเจริญ)
ปลัดกระทรวงมหาดไทย

กรมส่งเสริมการปกครองท้องถิ่น
กองพัฒนาและส่งเสริมการบริหารงานท้องถิ่น
โทร. ๐ ๒๒๔๑ ๙๐๐๐ ต่อ ๒๑๒๒-๔
โทรสาร ๐ ๒๒๔๓ ๒๒๓๐
ไปรษณีย์อิเล็กทรอนิกส์ saraban@dla.go.th.

รอง ปมท. (ถ)
วันที่ 17 ส.ค. 65
1759
งานเลขานุการกองกลาง สป.มท.
วันที่ 16 ส.ค. 2565
เลขรับที่ 16344
เวลา 87

บันทึกข้อความ

ส่วนราชการ กรมส่งเสริมการปกครองท้องถิ่น กองพัฒนาและส่งเสริมการบริหารงานท้องถิ่น

โทร. ๐ ๒๒๔๑ ๙๐๐๐ ต่อ ๒๑๒๒-๔ โทรสาร ๐ ๒๒๔๓ ๒๒๓๐

ปมท.
เลขรับที่ 8354
วันที่ 17 ส.ค. 65
เวลา 15.53

ที่ มท ๐๘๑๐.๓/ ๑๐๓๒๙ **วันที่** ๑๕ สิงหาคม ๒๕๖๕

เรื่อง ซักซ้อมแนวทางปฏิบัติการใช้แผนพัฒนาท้องถิ่นขององค์กรปกครองส่วนท้องถิ่นเพื่อจัดทำบริการสาธารณะหรือกิจกรรมสาธารณะ

เรียน ปลัดกระทรวงมหาดไทย

๑. ต้นเรื่อง

กระทรวงมหาดไทย ได้กำหนดแนวทางการจัดทำแผนพัฒนาขององค์กรปกครองส่วนท้องถิ่น ตามระเบียบกระทรวงมหาดไทยว่าด้วยการจัดทำแผนพัฒนาขององค์กรปกครองส่วนท้องถิ่น พ.ศ. ๒๕๔๘ และที่แก้ไขเพิ่มเติม โดยกำหนดให้องค์กรปกครองส่วนท้องถิ่นจัดทำแผนพัฒนาท้องถิ่น (พ.ศ. ๒๕๖๖ - ๒๕๗๐) ซึ่งได้มีการซักซ้อมตามหนังสือกระทรวงมหาดไทย ด่วนที่สุด ที่ มท ๐๘๑๐.๓/ว ๗๔๖๗ ลงวันที่ ๑๔ ธันวาคม ๒๕๖๓ (เอกสาร ๑)

๒. ข้อกฎหมาย/ระเบียบ/หนังสือที่เกี่ยวข้อง

๒.๑ ระเบียบกระทรวงมหาดไทยว่าด้วยการจัดทำแผนพัฒนาขององค์กรปกครองส่วนท้องถิ่น พ.ศ. ๒๕๔๘ และที่แก้ไขเพิ่มเติม (เอกสาร ๒)

ฯลฯ

ข้อ ๕ ให้ปลัดกระทรวงมหาดไทยรักษาการตามระเบียบนี้ และให้มีอำนาจตีความและวินิจฉัยปัญหาเกี่ยวกับการปฏิบัติตามระเบียบนี้ และให้มีอำนาจกำหนดหลักเกณฑ์และวิธีปฏิบัติเพื่อดำเนินการให้เป็นไปตามระเบียบนี้ได้

ในกรณีมีเหตุจำเป็น ให้ผู้ว่าราชการจังหวัดมีอำนาจยกเว้นหรือผ่อนผันการปฏิบัติตามระเบียบนี้ขององค์กรปกครองส่วนท้องถิ่นภายในเขตจังหวัด แล้วรายงานกระทรวงมหาดไทยทราบภายในสิบห้าวันนับแต่วันที่ยกเว้นหรือผ่อนผัน

๒.๒ หนังสือกระทรวงมหาดไทย ด่วนที่สุด ที่ มท ๐๘๑๐.๓/ว ๗๔๖๗ ลงวันที่ ๑๔ ธันวาคม ๒๕๖๓ (เอกสาร ๓)

๒.๓ หนังสือกระทรวงมหาดไทย ที่ มท ๐๘๑๐.๓/ว๑๒๓๙ ลงวันที่ ๒๑ กุมภาพันธ์ ๒๕๖๕ (เอกสาร ๔)

๓. ข้อพิจารณา

กรมส่งเสริมการปกครองท้องถิ่น พิจารณาแล้ว เพื่อให้องค์กรปกครองส่วนท้องถิ่นสามารถจัดทำงบประมาณรายจ่ายขององค์กรปกครองส่วนท้องถิ่น บูรณาการโครงการพัฒนาท้องถิ่นในพื้นที่ได้อย่างมีประสิทธิภาพ เกิดประโยชน์สูงสุดต่อประชาชน เห็นควรอาศัยอำนาจตามข้อ ๕ แห่งระเบียบกระทรวงมหาดไทยว่าด้วยการจัดทำแผนพัฒนาขององค์กรปกครองส่วนท้องถิ่น พ.ศ. ๒๕๔๘ และที่แก้ไขเพิ่มเติม กำหนดแนวทางการปฏิบัติใช้แผนพัฒนาท้องถิ่นขององค์กรปกครองส่วนท้องถิ่นเพื่อจัดทำบริการสาธารณะหรือกิจกรรมสาธารณะตามระเบียบกระทรวงมหาดไทยว่าด้วยการจัดทำแผนพัฒนาขององค์กรปกครองส่วนท้องถิ่น พ.ศ. ๒๕๔๘ และที่แก้ไขเพิ่มเติม ดังนี้

/ ๓.๑ โครงการพัฒนา...

๓.๑ โครงการพัฒนา หมายความว่า โครงการที่ดำเนินการจัดทำบริการสาธารณะและกิจกรรมสาธารณะเพื่อให้การพัฒนาบรรลุตามวิสัยทัศน์ที่ปรากฏในแผนพัฒนาท้องถิ่นขององค์กรปกครองส่วนท้องถิ่น ตามข้อ ๔ แห่งระเบียบกระทรวงมหาดไทยว่าด้วยการจัดทำแผนพัฒนาขององค์กรปกครองส่วนท้องถิ่น พ.ศ. ๒๕๔๘ และที่แก้ไขเพิ่มเติม การดำเนินการจัดทำบริการสาธารณะและกิจกรรมสาธารณะตามหน้าที่และอำนาจขององค์กรปกครองส่วนท้องถิ่น ให้ดำเนินการตามหนังสือฉบับนี้ในการจัดทำหรือทบทวน การเพิ่มเติม การเปลี่ยนแปลง และการแก้ไขแผนพัฒนาท้องถิ่น

๓.๒ เมื่อองค์กรปกครองส่วนท้องถิ่น ประกาศใช้งบประมาณรายจ่ายประจำปีงบประมาณ พ.ศ. ๒๕๖๖ แล้ว ให้ดำเนินการจัดทำแผนการดำเนินงานประจำปีงบประมาณ พ.ศ. ๒๕๖๖ ภายใน ๓๐ วัน นับแต่วันที่ประกาศใช้งบประมาณรายจ่ายประจำปี หากองค์กรปกครองส่วนท้องถิ่นไม่สามารถดำเนินการตามระยะเวลาตามที่กำหนด ให้ขอขยายเวลาต่อผู้บริหารท้องถิ่นและเมื่อได้ประกาศใช้แผนการดำเนินงานประจำปี พ.ศ. ๒๕๖๖ แล้ว หากปรากฏในภายหลังว่า มีแผนงาน โครงการขององค์กรปกครองส่วนท้องถิ่น หรือหน่วยงานอื่น ที่ดำเนินการในพื้นที่ให้ดำเนินการจัดทำแผนการดำเนินงานเพิ่มเติมโดยใช้แนวทางตามหนังสือกระทรวงมหาดไทย ที่ มท ๐๘๑๐.๓/ว ๑๒๓๙ ลงวันที่ ๒๑ กุมภาพันธ์ ๒๕๖๕ ทั้งนี้ การจัดทำแผนการดำเนินงานประจำปีขององค์กรปกครองส่วนท้องถิ่น ต้องสอดคล้องกับการดำเนินการตามพระราชบัญญัติการจัดซื้อจัดจ้างและการบริหารงานพัสดุภาครัฐ พ.ศ. ๒๕๖๐

๓.๓ การติดตามและประเมินผลแผนพัฒนาท้องถิ่น ตามระเบียบกระทรวงมหาดไทยว่าด้วยการจัดทำแผนพัฒนาขององค์กรปกครองส่วนท้องถิ่น พ.ศ. ๒๕๔๘ และที่แก้ไขเพิ่มเติม ข้อ ๒๙ และข้อ ๓๐ ให้องค์กรปกครองส่วนท้องถิ่นโดยคณะกรรมการติดตามและประเมินผลแผนพัฒนาท้องถิ่นดำเนินการอย่างน้อยปีละหนึ่งครั้ง ภายในเดือนธันวาคมของทุกปี จึงให้คณะกรรมการติดตามและประเมินผลแผนพัฒนาท้องถิ่นรายงานผลและเสนอความเห็นซึ่งได้จากการติดตามและประเมินผลแผนพัฒนาท้องถิ่นต่อผู้บริหารท้องถิ่นและให้ผู้บริหารท้องถิ่นประกาศผลการติดตามและประเมินผลแผนพัฒนาท้องถิ่นภายในเดือนธันวาคม ทั้งนี้ ให้ดำเนินการตามหนังสือกระทรวงมหาดไทย ที่ มท ๐๘๑๐.๓/ว ๑๒๓๙ ลงวันที่ ๒๑ กุมภาพันธ์ ๒๕๖๕ และเค้าโครงการติดตามและประเมินผลแผนพัฒนาท้องถิ่นตามหนังสือกระทรวงมหาดไทย ที่ มท ๐๘๑๐.๓/ว ๖๗๓๒ ลงวันที่ ๖ พฤศจิกายน ๒๕๖๒

๓.๔ เพื่อให้องค์กรปกครองส่วนท้องถิ่นใช้แผนพัฒนาท้องถิ่น ฉบับที่ ๑ พ.ศ. ๒๕๖๑ – ๒๕๖๕ มีความเชื่อมโยงในเชิงการพัฒนาท้องถิ่นที่ต่อเนื่องกันกับแผนพัฒนาท้องถิ่น ฉบับที่ ๒ พ.ศ. ๒๕๖๖ – ๒๕๗๐ กรณีองค์กรปกครองส่วนท้องถิ่นได้ก่อหนี้ผูกพันไว้ก่อนสิ้นปีงบประมาณ หรือยังมิได้ก่อหนี้ผูกพันแต่มีความจำเป็นต้องใช้เงินนั้นต่อไปอีก กรณีมีความจำเป็นต้องแก้ไขเปลี่ยนแปลงรายการตามโครงการพัฒนาท้องถิ่นที่ทำให้ลักษณะ ปริมาณ คุณภาพเปลี่ยนไปหรือเปลี่ยนแปลงสถานที่ก่อสร้างและโครงการดังกล่าวต้องมีวัตถุประสงค์เดิม กรณีดังกล่าวหากปรากฏว่ามีอยู่ในแผนพัฒนาท้องถิ่นองค์กรปกครองส่วนท้องถิ่นก็สามารถดำเนินการได้ ทั้งนี้ ต้องดำเนินการตามระเบียบกระทรวงมหาดไทยว่าด้วยวิธีการงบประมาณขององค์กรปกครองส่วนท้องถิ่น พ.ศ. ๒๕๖๓ หมวดที่ ๔ การโอนและการแก้ไขเปลี่ยนแปลงงบประมาณ และระเบียบกระทรวงมหาดไทยว่าด้วยการรับเงิน การเบิกจ่ายเงิน การฝากเงิน การเก็บรักษาเงิน และการตรวจเงินขององค์กรปกครองส่วนท้องถิ่น พ.ศ. ๒๕๔๗ และที่แก้ไขเพิ่มเติม ข้อ ๕๗ และข้อ ๕๙ แล้วแต่กรณีให้ถูกต้อง

/๓.๕ องค์กรปกครอง...

๓.๕ องค์กรปกครองส่วนท้องถิ่นจะขอรับการจัดสรรงบประมาณเป็นเงินอุดหนุนสำหรับการดำเนินการโดยทั่วไปหรือสำหรับการดำเนินการในเรื่องใดเรื่องหนึ่งเป็นการเฉพาะ (กรณีเป็นการจัดทำบริการสาธารณะหรือกิจกรรมสาธารณะ) ตามพระราชบัญญัติวิธีการงบประมาณ พ.ศ. ๒๕๖๑ ให้องค์กรปกครองส่วนท้องถิ่นใช้แผนพัฒนาท้องถิ่นที่ประกาศใช้แล้ว ดำเนินการขอรับการจัดสรรงบประมาณในกรอบของแผนพัฒนาท้องถิ่นที่ประกาศใช้

๓.๖ เมื่อองค์การบริหารส่วนจังหวัด ได้ประกาศใช้แผนพัฒนาสุขภาพระดับพื้นที่ขององค์การบริหารส่วนจังหวัด ให้ถือว่าเป็นแผนพัฒนาท้องถิ่นขององค์การบริหารส่วนจังหวัด ทั้งนี้ หากองค์การบริหารส่วนจังหวัดมีความประสงค์ที่จะรวมข้อมูลแผนพัฒนาสุขภาพระดับพื้นที่มาบรรจุในแผนพัฒนาท้องถิ่น พ.ศ. ๒๕๖๖ – ๒๕๗๐ ขององค์การบริหารส่วนจังหวัด เป็นเล่มเดียวกันหรือไม่รวมเป็นเล่มเดียวกันก็ได้ โดยให้พิจารณาตามความเหมาะสมขององค์การบริหารส่วนจังหวัด

๓.๗ ให้องค์การบริหารส่วนจังหวัดจัดทำประกาศกรอบการประสานโครงการพัฒนาขององค์กรปกครองส่วนท้องถิ่นระดับอำเภอ/จังหวัด ประกอบด้วยหลักเกณฑ์ วิธีการ ประเด็นยุทธศาสตร์ที่ต้องขอประสานแผนที่เชื่อมโยงกับการพัฒนาจังหวัดหรือกลุ่มจังหวัดหรืออำนาจหน้าที่ขององค์การบริหารส่วนจังหวัด โดยดำเนินการตามหนังสือกระทรวงมหาดไทย ที่ มท ๐๘๑๐.๒/ว ๑๒๓๙ ลงวันที่ ๒๑ กุมภาพันธ์ ๒๕๖๕ หนังสือกระทรวงมหาดไทย ด่วนที่สุด ที่ มท ๐๘๑๐.๒/ว ๗๔๖๗ ลงวันที่ ๑๔ ธันวาคม ๒๕๖๓ และหนังสือกระทรวงมหาดไทย ด่วนที่สุด ที่ มท ๐๘๑๐.๓/ ว ๖๒๔๗ ลงวันที่ ๓ พฤศจิกายน ๒๕๖๐

๓.๘ องค์กรปกครองส่วนท้องถิ่นได้ขอประสานแผนพัฒนาท้องถิ่นผ่านคณะกรรมการประสานแผนพัฒนาท้องถิ่นระดับอำเภอและคณะกรรมการประสานแผนพัฒนาท้องถิ่นระดับอำเภอได้พิจารณาเห็นชอบแล้วและจัดส่งโครงการ กิจกรรม ครุภัณฑ์ วัสดุให้คณะกรรมการประสานแผนพัฒนาท้องถิ่นระดับจังหวัดและองค์การบริหารส่วนจังหวัดพิจารณาบรรจุและประกาศใช้เป็นแผนพัฒนาท้องถิ่นองค์การบริหารส่วนจังหวัดให้ถือว่าเป็นการทำความตกลงร่วมมือกันในการจัดทำบริการสาธารณะหรือกิจกรรมสาธารณะขององค์กรปกครองส่วนท้องถิ่น ทั้งนี้ องค์การบริหารส่วนจังหวัดจะดำเนินการจัดทำความตกลงร่วมมือในการจัดทำบริการสาธารณะหรือกิจกรรมสาธารณะขององค์กรปกครองส่วนท้องถิ่นตามแนวทางประกาศคณะกรรมการการกระจายอำนาจให้แก่องค์กรปกครองส่วนท้องถิ่น เรื่อง การทำความตกลงร่วมมือกันในการจัดทำบริการสาธารณะขององค์กรปกครองส่วนท้องถิ่น ลงวันที่ ๒๒ พฤษภาคม ๒๕๕๘ ก็ได้

๓.๙ เมื่อมีราชกิจจานุเบกษาประกาศใช้แผนพัฒนาเศรษฐกิจและสังคมแห่งชาติ ฉบับที่ ๑๓ (พ.ศ. ๒๕๖๖ – ๒๕๗๐) ให้องค์กรปกครองส่วนท้องถิ่นนำหมุดหมายในแผนพัฒนาเศรษฐกิจและสังคมแห่งชาติ ฉบับที่ ๑๓ มาจัดทำรายละเอียดที่มีความสอดคล้องหรือเชื่อมโยงกับยุทธศาสตร์ชาติ ๒๐ ปี แผนพัฒนาจังหวัด/กลุ่มจังหวัด/ภาค ยุทธศาสตร์การพัฒนาขององค์กรปกครองส่วนท้องถิ่นในเขตจังหวัด และยุทธศาสตร์องค์กรปกครองส่วนท้องถิ่น ในส่วนที่ ๒ ยุทธศาสตร์ขององค์กรปกครองส่วนท้องถิ่น และส่วนที่ ๓ การนำแผนพัฒนาท้องถิ่นไปสู่การปฏิบัติ โดยเป็นอำนาจของผู้บริหารท้องถิ่นในการดำเนินการตามระเบียบกระทรวงมหาดไทยว่าด้วยการจัดทำแผนพัฒนาขององค์กรปกครองส่วนท้องถิ่น พ.ศ. ๒๕๔๘ และที่แก้ไขเพิ่มเติม ข้อ ๔ และข้อ ๒๑ มาดำเนินการโดยอนุโลมและให้ใช้เป็นการแก้ไขแผนพัฒนาท้องถิ่น ทั้งนี้ ให้ดำเนินการแล้วเสร็จภายใน ๑๒๐ วันนับแต่วันประกาศในราชกิจจานุเบกษา กรณีองค์กรปกครองส่วนท้องถิ่นไม่อาจดำเนินการแล้วเสร็จตามเวลาที่กำหนดดังกล่าวให้ผู้บริหารท้องถิ่นดำเนินการตามที่เห็นสมควรและให้นำแนวทางการดำเนินงานตามหนังสือกระทรวงมหาดไทย ที่ มท ๐๘๑๐.๓/ว ๑๒๓๙ ลงวันที่ ๒๑ กุมภาพันธ์ ๒๕๖๕ มาเป็นแนวในทางปฏิบัติด้วย

/๓.๑๐ ให้องค์กรปกครอง...

๓.๑๐ ให้องค์กรปกครองส่วนท้องถิ่นใช้แผนพัฒนาท้องถิ่น พ.ศ. ๒๕๖๖ – ๒๕๗๐ เฉพาะปี พ.ศ. ๒๕๖๖ จัดทำงบประมาณรายจ่ายประจำปีงบประมาณ พ.ศ. ๒๕๖๖ รวมถึงแผนพัฒนาท้องถิ่น พ.ศ. ๒๕๖๗ – ๒๕๗๐ เช่นเดียวกัน กรณีนำแผนพัฒนาท้องถิ่น พ.ศ. ๒๕๖๖ ไปจัดทำงบประมาณรายจ่ายดังกล่าวโดยไม่ปรากฏว่ามีโครงการหรือการจัดทำบริการสาธารณะหรือกิจกรรมสาธารณะตามหน้าที่และอำนาจไว้ให้ดำเนินการแก้ไขปีโครงการ งบประมาณที่จะดำเนินการให้เป็นปัจจุบัน และให้เป็นอำนาจของผู้บริหารท้องถิ่น ตามหนังสือกระทรวงมหาดไทย ที่ มท ๐๘๑๐.๓/ว ๓๘๖๗ ลงวันที่ ๖ กรกฎาคม ๒๕๖๔ ประกอบกับหนังสือกระทรวงมหาดไทย ที่ มท ๐๘๑๐.๓/ว ๑๒๓๙ ลงวันที่ ๒๑ กุมภาพันธ์ ๒๕๖๕

๔. ข้อเสนอ

จึงเรียนมาเพื่อโปรดพิจารณา หากเห็นชอบโปรดลงนามในหนังสือถึงผู้ว่าราชการจังหวัดทุกจังหวัดที่เสนอมาพร้อมนี้

(นายประยูร รัตนเสนีย์)
อธิบดีกรมส่งเสริมการปกครองท้องถิ่น

(นายชัยวัฒน์ ชื่นโกสุม)
รองปลัดกระทรวงมหาดไทย

(นายสุทธิพงษ์ จุลเจริญ)
ปลัดกระทรวงมหาดไทย

ที่ มท ๐๘๑๐.๓/ว ๗๕๐๙

กระทรวงมหาดไทย
ถนนอัษฎางค์ กทม. ๑๐๒๐๐

๗ ตุลาคม ๒๕๖๕

เรื่อง แนวทางการดำเนินงานตามแผนพัฒนาท้องถิ่นขององค์กรปกครองส่วนท้องถิ่น

เรียน ผู้ว่าราชการจังหวัด ทุกจังหวัด

อ้างถึง หนังสือกระทรวงมหาดไทย มท ๐๘๑๐.๓/ว ๖๐๘๖ ลงวันที่ ๑๙ สิงหาคม ๒๕๖๕

ตามที่กระทรวงมหาดไทยได้ชักซ้อมแนวทางปฏิบัติการใช้แผนพัฒนาท้องถิ่นขององค์กรปกครองส่วนท้องถิ่นเพื่อจัดทำบริการสาธารณะหรือกิจกรรมสาธารณะ ตามระเบียบกระทรวงมหาดไทยว่าด้วยการจัดทำแผนพัฒนาขององค์กรปกครองส่วนท้องถิ่น พ.ศ. ๒๕๔๘ และที่แก้ไขเพิ่มเติม และหนังสือกระทรวงมหาดไทย มท ๐๘๑๐.๓/ว ๖๐๘๖ ลงวันที่ ๑๙ สิงหาคม ๒๕๖๕ รายละเอียดตามหนังสือที่อ้างถึง นั้น

กระทรวงมหาดไทยพิจารณาแล้วเห็นว่า เพื่อให้องค์กรปกครองส่วนท้องถิ่นสามารถนำแนวทางดังกล่าวไปสู่การปฏิบัติใช้ได้อย่างมีประสิทธิภาพ เกิดประโยชน์สูงสุดต่อประชาชน ขอให้จังหวัดแจ้งองค์กรปกครองส่วนท้องถิ่น ดังนี้

๑. ยกเลิกคำนิยามและตัวแบบ (ผ.๐๓ และ ผด.๐๒/๑) วัสดุ กิจกรรม และงานต่าง ๆ ตามหนังสือกระทรวงมหาดไทย ที่ มท ๐๘๑๐.๓/ว ๖๐๘๖ ลงวันที่ ๑๙ สิงหาคม ๒๕๖๕

๒. การจัดทำแผนการดำเนินงานประจำปีงบประมาณ ให้องค์กรปกครองส่วนท้องถิ่นนำข้อมูลโครงการ ครุภัณฑ์ ที่อยู่ในงบประมาณรายจ่ายประจำปีที่นำมาจากแผนพัฒนาท้องถิ่นมาดำเนินการจัดทำแผนการดำเนินงานประจำปี ทั้งนี้ หากโครงการ ครุภัณฑ์ ไม่บรรจุไว้ในแผนพัฒนาท้องถิ่นไม่ต้องนำมาจัดทำเป็นแผนการดำเนินงาน

๓. องค์กรปกครองส่วนท้องถิ่นใช้รูปแบบบัญชีโครงการในแผนพัฒนาท้องถิ่นตามรูปแบบหนังสือกระทรวงมหาดไทย ด่วนที่สุด ที่ มท ๐๘๑๐.๓/ว ๗๔๖๗ ลงวันที่ ๑๔ ธันวาคม ๒๕๖๓ ตามปกติเมื่อมีราชกิจจานุเบกษาประกาศใช้แผนพัฒนาเศรษฐกิจและสังคมแห่งชาติ ฉบับที่ ๑๓ (พ.ศ. ๒๕๖๖ – ๒๕๗๐) ให้องค์กรปกครองส่วนท้องถิ่นดำเนินการแก้ไขแผนพัฒนาท้องถิ่นให้แล้วเสร็จภายใน ๑๒๐ วัน หากดำเนินการไม่แล้วเสร็จให้เป็นดุลยพินิจของผู้บริหารท้องถิ่น กรณียุทธศาสตร์ชาติ ๒๐ ปี แผนพัฒนาเศรษฐกิจและสังคมแห่งชาติ ฉบับที่ ๑๓ เป้าหมายการพัฒนาที่ยั่งยืน (SDGs) ยุทธศาสตร์การพัฒนาขององค์กรปกครองส่วนท้องถิ่นในเขตจังหวัด ไม่มีข้อมูลที่สอดคล้องหรือเชื่อมโยงกับยุทธศาสตร์ขององค์กรปกครองส่วนท้องถิ่นหรือโครงการพัฒนาท้องถิ่นในส่วนที่ ๓ การนำแผนพัฒนาท้องถิ่นไปสู่การปฏิบัติ องค์กรปกครองส่วนท้องถิ่นไม่ต้องดำเนินการนำข้อมูลมาลงในแผนพัฒนาท้องถิ่น

๔. การประกาศใช้แผนพัฒนาท้องถิ่น กรณี การแก้ไข เพิ่มเติม เปลี่ยนแปลงและแผนการดำเนินงานขององค์กรปกครองส่วนท้องถิ่น ให้ดำเนินการตาม ข้อ ๒๔ แห่งระเบียบกระทรวงมหาดไทยว่าด้วยการจัดทำแผนพัฒนาท้องถิ่นขององค์กรปกครองส่วนท้องถิ่น พ.ศ. ๒๕๔๘ และที่แก้ไขเพิ่มเติม ทั้งนี้ ให้ประกาศลงเว็บไซต์หลักขององค์กรปกครองส่วนท้องถิ่น หรือดำเนินการด้วยวิธีอื่นที่สอดคล้องกับการเผยแพร่ข้อมูลข่าวสารหรือหลักเกณฑ์และวิธีการบริหารกิจการบ้านเมืองที่ดี

/๕. คำอธิบายการ ...

๕. คำอธิบายการนำแบบที่กำหนดไว้ไปปฏิบัติ ซึ่งกำหนดตามข้อ ๑๓.๘ ประกอบด้วย ๑๒) ๑๓) และ ๑๔) มีเจตนารมณ์ที่จะให้องค์กรปกครองส่วนท้องถิ่นดำเนินการได้โดยไม่ต้องแก้ไขหรือเปลี่ยนแปลงใดๆ จึงใช้ข้อความดังต่อไปนี้ **๑๒) ข้อความเดิม** โครงการที่ปรากฏในแบบ ผ.๐๒ หรือแบบ ผ.๐๒/๑ หรือแบบ ผ.๐๓ เทศบาล องค์การบริหารส่วนตำบล และเมืองพัทยา จะนำไปจัดทำเป็นโครงการที่เกินศักยภาพขององค์กรปกครองส่วนท้องถิ่นเพื่อประสานแผนพัฒนาท้องถิ่นกับองค์การบริหารส่วนจังหวัดให้ “แก้ไข” (อำนาจของผู้บริหารท้องถิ่น) และลงรายละเอียดตามแบบ ผ.๐๒/๒ **แก้ไขข้อความใหม่เป็น** โครงการที่ปรากฏในแบบ ผ.๐๒ หรือแบบ ผ.๐๒/๑ หรือ แบบ ผ.๐๓ เทศบาล องค์การบริหารส่วนตำบล และเมืองพัทยา จะนำไปจัดทำเป็นโครงการที่เกินศักยภาพขององค์กรปกครองส่วนท้องถิ่นเพื่อประสานแผนพัฒนาท้องถิ่นกับองค์การบริหารส่วนจังหวัดสามารถนำไปดำเนินการได้โดยไม่ต้องแก้ไขหรือเปลี่ยนแปลงแบบใด ๆ

จึงเรียนมาเพื่อทราบ และแจ้งองค์กรปกครองส่วนท้องถิ่นถือเป็นแนวทางปฏิบัติต่อไป

ขอแสดงความนับถือ

(นายสุทธิพงษ์ จุลเจริญ)
ปลัดกระทรวงมหาดไทย

กรมส่งเสริมการปกครองท้องถิ่น
กองพัฒนาและส่งเสริมการบริหารงานท้องถิ่น
โทร. ๐ ๒๒๔๑ ๙๐๐๐ ต่อ ๒๑๒๒-๔
โทรสาร ๐ ๒๒๔๓ ๒๒๓๐
ไปรษณีย์อิเล็กทรอนิกส์ saraban@dla.go.th.

จัดทำโดย
งานวิเคราะห์นโยบายและแผน
ฝ่ายแผนงานและงบประมาณ
สำนักปลัดเทศบาล

(แก้ไข ครั้งที่ 1/2566)

เทศบาลตำบลสามง่าม

อำเภอดอนตูม จังหวัดนครปฐม

Tel : 0-3438-1129 Fax : 0-3437-1505
E-mail : samngam.np@hotmail.com

WWW.SAMNGAM-NP.GO.TH